

AGRAMUNT BELIANES MALDA ANGLESO  
BELLPUIG SANTA MARIA DE  
MONTMAGASTRELL CASTELLSERÀ LES  
PUELLES GUIMERA **MEMÒRIA D'ACTIVITATS**  
DEL CONSELL COMARCAL DE L'URGELL  
CIUTADILLA CLARAVALLS BELLVER D'OSSÓ  
LA FULIOLA ALTET PREIXANA NALEC OMELLS  
DE NA GAIA MONTBLANQUET RIUDOVELLES  
CASTELLSERÀ **MEMÒRIA D'ACTIVITATS DEL**  
**CONSELL COMARCAL DE L'URGELL 2006**  
MONTFALCÓ D'OSSÓ BOLDÚ EL TALLADELL  
OSSÓ DE SIÓ MAFET PUIGVERD  
D'AGRAMUNT MONTCLAR D'URGELL NALEC  
SANT MARTÍ DE MALDÀ ALMENARA ALTA  
ROCAFORT DE VALLBONA LA FIGUEROSA  
VERDÚ CASTELLNOU D'OSSÓ LA GUÀRDIA  
D'URGELL VILAGRASSA DONZELL D'URGELL  
ROCALLAURA SEANA VALLBONA DE LES  
MONGES LA SENTIU DE SIÓ ROCABERTÍ  
RIUDOVELLES EL TARRÒS OMELLS DE NA  
GAIA SEANA AGRAMUNT MALDA  
ANGLESO BELLPUIG SANTA MARIA DE  
MONTMAGASTRELL CASTELLSERÀ LES  
PUELLES CONSELL COMARCAL DE L'URGELL  
CIUTADILLA CLARAVALLS BELLVER D'OSSÓ LA FULIOLA





Em plau presentar-vos la Memòria d'activitats de l'any 2005 amb la satisfacció de constatar un any més la bona feina feta des de cadascun dels departaments que integren el Consell Comarcal.

L'Urgell és una comarca estratègicament situada dins el territori català i amb un gran potencial agrari, industrial, turístic i de serveis que els municipis han de gestionar i impulsar amb eficàcia amb el recolzament del Consell Comarcal. La nostra institució, propera als municipis i conscient d'aquestes potencialitats, té el paper fonamental, estratègic de treballar des de diferents àmbits pel seu desenvolupament i progrés.

Aquest és el cas dels fons europeus que el Cosell Comarcal gestiona a través del programa PRODER, que han beneficiat amplis sectors econòmics. També en el sector agrari, el Consell Comarcal ha liderat i coordinat una acció decidida de defensa del regadiu que ens ha de comportar la construcció del canal Segarra-Garrigues.

En la dinamització turística cal destacar enguany la presentació del Pla de dinamització turística de l'Urgell, que ha de donar les directrius per continuar treballant en la bona direcció els propers anys de cara a fomentar el turisme sobre la base de la riquesa natural i de patrimoni i sobretot per potenciar la qualitat dels serveis turístics que ofereix la nostra comarca.

No vull deixar d'esmentar la important tasca que s'ha dut a terme des dels departaments que vetllen per l'educació i la cultura amb activitats que han anat adreçades a totes les franges d'edat i a un públic certament ampli. Em refereixo al Programa de Suport a l'Educació, al Certamen literari de la Gent Gran, la creació del Banc de Memòria Popular o als concerts d'hivern i estiu, per posar alguns exemples.

El detall de tota la feina feta el trobareu en aquestes pàgines, que ens permeten fer una valoració quantitativa i qualitativa dels serveis que hem prestat als municipis i als ciutadans. El nostre desig és mantenir-vos informats perquè aquest Consell Comarcal us sigui encara més proper i sapigueu de quina manera i amb quines actuacions hem complert el nostre objectiu de ser a prop vostre, servint-vos i donant suport permanent als municipis i als ciutadans.

Amb aquesta mateixa voluntat d'informació i de mantenir la comunicació amb vosaltres, el Consell Comarcal us fa arribar trimestralment un butlletí que recull les actuacions i esdeveniments més destacats del període per explicar-vos puntualment allò que fem i que volem fer arribar a tots els ciutadans.

Confio que aquest text que us presentem amb il·lusió aconsegueixi reflectir la molta feina intensa que s'ha dut a terme a nivell polític, així com la gran tasca desenvolupada pels tècnics i tot el personal d'aquest Consell Comarcal.

Rosa M. Mora i Valls  
Presidenta del Consell Comarcal de l'Urgell



	<b>Convergència i Unió</b>	
	<b>Rosa M. Mora i Valls</b>	Anglesola <b>Presidenta</b>
	Joan Eroles i Samarra	Puigverd
	Carles Pascual i Pascual	Tàrrega
	Josep M. Casals i Brescó	Castellserà
	J.Ramon Bellet i Merino	Preixana
	Xavier Berengué i Pallàs	Bellpuig
	Josep M. Fernández París	Agramunt
	Magda Monyart i Llord	Guimerà
	Teresa Pallàs i Pérez	La Fuliola
	Jordi Serés i Agullar	Vilagrassa
	<b>Partit dels Socialistes de Catalunya— Progrés Municipal</b>	
	Angel Jubete i Comenge	Agramunt
	Agustí Martí i Dalmau	Castellserà
	Daniel Bobet i Seall	Puigverd
	<b>Ramon Salla i Roig</b>	
	Ramon Salla i Roig	Bellpuig
	Joan Esteve i Claramunt	Agramunt
	<b>Associació d'independents progressistes nacionalistes</b>	
	Núria Robert i Ferrer	Tàrrega
	Josep Riera i Canyelles	Verdú
	<b>Partit Popular de Catalunya</b>	
	Jaume Pallàs i Carbonell	Sant Martí de Maldà
	<b>Grup Mitx</b>	
	Ramon Ramon i Galcera	Sant Martí de Maldà

# Organigrama

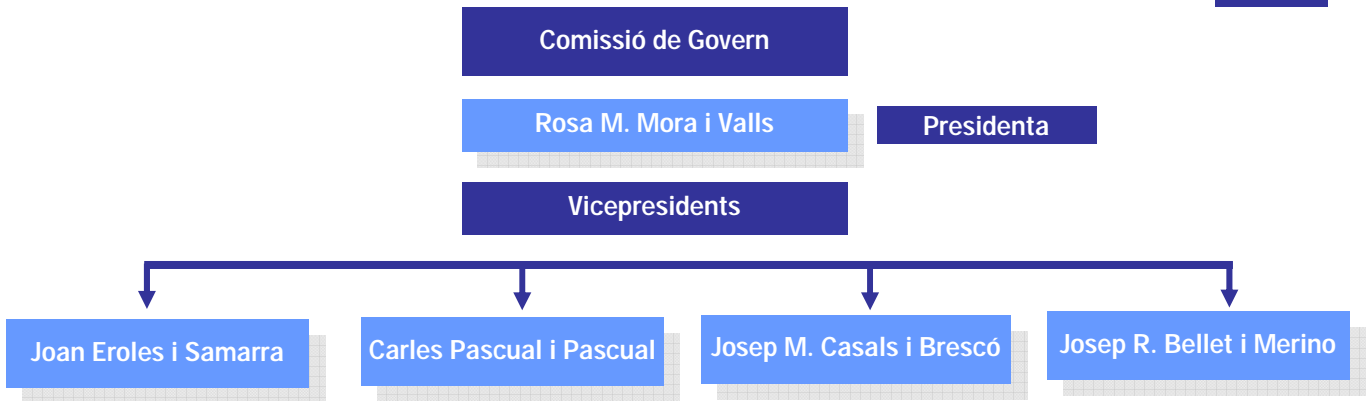

<b>Agricultura, Ramaderia i Pesca</b> M. Teresa Pallàs i Pérez VOCALS.- Joan Eroles i Samarra Josep M. Casals i Brescó Agustí Martí i Dalmau Joan Esteve i Claramunt Josep Riera i Canyelles Jaume Pallàs i Carbonell	<b>Cultura</b> Ramon Bellet i Merino VOCALS.- Josep M. Casals i Brescó Magda Monyart i Llord Agustí Martí i Dalmau Ramon Ramon Galceran Núria Robert i Ferrer Jaume Pallàs i Carbonell	<b>Juventut</b> M. Teresa Pallàs i Pérez VOCALS.- Ramon Bellet i Merino Josep M Fernández París Daniel Bobet i Seall Joan Esteve i Claramunt Núria Robert i Ferrer Jaume Pallàs i Carbonell
<b>Ensenyament</b> Josep M. Casals i Brescó VOCALS.- Ramon Bellet i Merino Carles Pascual i Pascual Daniel Bobet i Seall Ramon Salla i Roig Josep Riera i Canyelles Jaume Pallàs i Carbonell	<b>Promoció Econòmica</b> Ramon Bellet i Merino VOCALS.- Joan Eroles i Samarra Josep M. Casals i Brescó Daniel Bobet i Seall Ramon Salla i Roig Núria Robert i Ferrer Jaume Pallàs i Carbonell	<b>Cooperació</b> Joan Eroles i Samarra VOCALS.- Josep M. Casals i Brescó Carles Pascual i Pascual Agustí Martí i Dalmau Joan Esteve i Claramunt Josep Riera i Canyelles Jaume Pallàs i Carbonell
<b>Benestar Social</b> Magda Monyart i Llord VOCALS.- Joan Eroles i Samarra Ramon Bellet i Merino Agustí Martí i Dalmau Ramon Salla i Roig Núria Robert i Ferrer Jaume Pallàs i Carbonell	<b>Economia i Finances</b> Xavier Berengué i Pallàs VOCALS.- Ramon Bellet i Merino Josep M Fernández i París Àngel Jubete i Comenge Ramon Salla i Roig Núria Robert i Ferrer Jaume Pallàs i Carbonell	<b>Governació</b> Carles Pascual i Pascual VOCALS M. Teresa Pallàs i Pérez Ramon Bellet i Merino Àngel Jubete i Comenge Ramon Ramon Galceran Josep Riera i Canyelles Jaume Pallàs i Carbonell



**Medi Ambient**

Joan Eroles i Samarra

VOCALS  
 Carles Pascual i Pascual  
 Ramon Marquès Massana  
 Àngel Jubete i Comenge  
 Joan Esteve i Claramunt  
 Josep Riera i Canyelles  
 Jaume Pallàs i Carbonell

**Esports**

Carles Pascual i Pascual

VOCALS.-  
 M. Teresa Pallàs i Pérez  
 Magda Monyart i Llord  
 Daniel Bobet i Seall  
 Ramon Salla i Roig  
 Josep Riera i Canyelles  
 Jaume Pallàs i Carbonell

**Turisme**

Carles Pascual i Pascual

VOCALS.-  
 Joan Eroles i Samarra  
 M. Teresa Pallàs i Pérez  
 Àngel Jubete i Comenge  
 Ramon Ramon Galceran  
 Josep Riera i Canyelles  
 Jaume Pallàs i Carbonell

**Protecció Civil**

Josep M. Fernández París

VOCALS.-  
 Magda Monyart i Llord  
 Jordi Serés i Aguilar  
 Àngel Jubete i Comenge  
 Joan Esteve i Claramunt  
 Núria Robert i Ferrer  
 Jaume Pallàs i Carbonell

**Fires i Mercats**

Josep M. Fernández París

VOCALS.-  
 Magda Monyart i Llord  
 Jordi Serés i Aguilar  
 Àngel Jubete i Comenge  
 Ramon Ramon Galceran  
 Núria Robert i Ferrer  
 Jaume Pallàs i Carbonell

**Promoció de la Dona**

Magda Monyart i Llord

VOCALS.-  
 Jordi Serés i Aguilar  
 Xavier Berengué i Pallàs  
 Daniel Bobet i Seall  
 Ramon Salla i Roig  
 Núria Robert i Ferrer  
 Jaume Pallàs i Carbonell

**Noves tecnologies**

Josep M. Casals i Brescó

VOCALS.-  
 Josep M Fernández París  
 Xavier Berengué i Pallàs  
 Àngel Jubete i Comenge  
 Joan Esteve i Claramunt  
 Josep Riera i Canyelles  
 Jaume Pallàs i Carbonell

**Investigament i desenvolupament**

Jordi Serès i Aguilar

VOCALS.-  
 Carles Pascual i Pascual  
 Xavier Berengué i Pallàs  
 Daniel Bobet i Seall  
 Ramon Salla i Roig  
 Núria Robert i Ferrer  
 Jaume Pallàs i Carbonell

**Turisme**

Xavier Berengé i Pallàs

VOCALS.-  
 Josep M. Casals i Brescó  
 Jordi Serés i Aguilar  
 Agustí Martí i Dalmau  
 Joan Esteve i Claramunt  
 Núria Robert i Ferrer  
 Jaume Pallàs i Carbonell

**Gerent del Consell Comarcal**

Jaume Granyó i Pons

**Secretaria**

Núria Puig i Fitó



## INGRESSOS

Capítol	Títol	Import €
3	Taxes i Altres Ingressos	386.880,77
4	Transferències Corrents	3.057.640,22
5	Ingressos Patrimonials	9.019,07
7	Transferències de Capital	3.452.132,32
9	Passius financers	25.336,74
CONSELL COMARCAL DE L'URGELL		6.931.009,12
URGELL NET, SA		868.211,34
CONSORCI PER A LA GESTIÓ DELS RESIDUS URBANS		314.800,99

## DESPESES

Capítol	Títol	Import €
1	Despeses de personal	1.038.563,99
2	Despeses en béns corrents i serv.	1.441.134,21
3	Despeses financeres	3.169,33
4	Transferències Corrents	575.160,80
6	Inversions reals	1.433.719,31
7	Transferències de Capital	2.436.970,61
9	Passius financers	2.290,87
CONSELL COMARCAL DE L'URGELL		6.931.009,12
URGELL NET, SA		868.211,34
CONSORCI PER A LA GESTIÓ DELS RESIDUS URBANS		314.800,99

**TOTAL PRESSUPOST CONSOLIDAT.....8.114.021,45 €**



- Conveni amb el Departament de Salut de la Generalitat de Catalunya – Pacte per a la Salut a Lleida - .
- Conveni amb el CEIP Àngel Guimerà de Tàrrega corresponent a la delegació del servei de menjador escolar.
- Conveni de cooperació educativa amb la Universitat Oberta de Catalunya. Pràctiques curriculars
- Conveni de col.laboració amb l'Associació de Paraplègics i Discapacitats Físics de Lleida – ASPID – per tal d'endegar programes orientats al compliment de la legislació vigent, pel que fa al dret al treball i foment de la inserció laboral de les persones amb discapacitat.
- Conveni amb el centre d'informació de treballadors estrangers –CITE-CONC – per a l'atenció de les persones estrangeres residents als municipis d'Agramunt i Bellpuig.
- Conveni de col.laboració entre el Centre Tecnològic Forestal de Catalunya i l'Organisme Autònom de Desenvolupament de la conca ade Barberà – OAD – per al desenvolupament i promoció del turisme a les comarques que integren la Ruta del Cister a través de la pàgina web [www.turismapes.net](http://www.turismapes.net)
- Conveni amb el Centre Tecnològic Forestal de Catalunya per a la realització d'un estudi previ per a l'elaboració d'un pla de polítiques de dones a la comarca de l'Urgell.
- Conveni de col.laboració entre el Departament de Medi ambient i Habitatge i el Consell Comarcal de l'Urgell, relatiu a l'oficina d'habitatge situada en aquesta comarca.
- Conveni entre l'Administració de la Generalitat de Catalunya, mitjançant el Departament de Presidència i el Consell Comarcal de l'Urgell, de suport al Pla Comarcal de Joventut
- Conveni amb l'Escola Esplai de Lleida referent a la realització de cursos de monitors d'activitats de lleure infantil i juvenil.
- Contracte de prestació de serveis amb l'empresa Laboratoris Altimir per a dur a terme sessions pràctiques als centres escolars de la comarca.
- Conveni amb l'AMPA del CEIP Valeri Serra de Bellpuig per a la gestió del servei de menjador escolar
- Protocol addicional per a l'any 2006 al conveni per a la cooperació interadministrativa entre el Departament de Benestar i Família i el Consell Comarcal de l'Urgell, en matèria de serveis socials i benestar i família subscrit l'any 2005
- Conveni entre el Consorci per a la Normalització Lingüística, el Consell Comarcal de l'Urgell i els Ajuntament d'Agramunt i Bellpuig per a l'organització de cursos de català per a adults.
- Addenda al conveni entre el Departament d'Educació i Universitats de la Generalitat de Catalunya i el Consell Comarcal de l'Urgell per a la delegació de competències quant a la gestió del servei de transport escolar i per a la gestió del servei escolar de menjador i altres prestacions en matèria d'ensenyament.
- Conveni de col.laboració entre el Consorci Administració Oberta Electrònica de Catalunya i el Consell Comarcal de l'Urgell per a la prestació de serveis d'assistència tècnica per a la promoció i el desenvolupament de la societat de la informació a les administracions locals de la comarca.
- Convenis de col.laboració entre l'Associació de Familiars d'Alzheimer de Tàrrega, l'Associació Alba de Tàrrega i Creu Roja per a la prestació del servei de transport adaptat.
- Conveni de col.laboració amb l'Associació de donants de sang de l'Urgell
- Conveni de col.laboració entre l'Ajuntament de Tàrrega i aquest Consell Comarcal - envelat al nucli del Talladell –
- Conveni entre el Consorci per a la Normalització Lingüística i el Consell Comarcal de l'Urgell per al desenvolupament de programes i actuacions d'acolliment lingüístic a Agramunt, Bellpuig, Verdú i Anglesola.
- Addenda de pròrroga del conveni de col.laboració entre el Departament de Medi Ambient i Habitatge de la Generalitat de Catalunya i el Consell Comarcal de l'Urgell, relatiu a l'oficina d'habitatge situada en aquesta comarca. 7



## Ple del consell del dia 9 de març de 2006

Presca de possessió dels senyors Agustí Martí Dalmau i Daniel Bobet i Seall com a Consellers Comarcals

1. Modificació de les bases d'execució del pressupost
2. Contractació d'una operació de crèdit a curt termini per necessitats transitòries de tresoreria.
3. Proposta de reforma parcial del reglament del registre civil.
4. Constitució de la comissió de seguiment d'infraestructures.
5. Presentació d'al·legacions al pla d'infraestructures de transport de Catalunya.

## Ple del consell del dia 22 de juny de 2006

1. Aprovació plec clàusules "dinamització turística"(Feder).
2. Aprovació plec clàusules "millora recollida residus i sensibilització ciutadana" (Feder)
3. Aprovació acceptació subvenció PUOSC 2006.(deixalleries)
4. Aprovació plec clàusules deixalleria Anglesola.
5. Aprovació modificació puntual ordenança fiscal.
6. Aprovació convocatòria i bases concurs d' un ordenança i d'una auxiliar administrativa.
7. Aprovació conveni de col·laboració entre el dmah i el consell comarcal de l'urgell, relatiu a l'oficina d'habitatge.
8. Aprovació amortització d'una plaça d'auxiliar administratiu.

## Ple del consell del dia 11 de setembre de 2006

1. Constitució d'un consorci per a la gestió de la televisió digital local pública de la demarcació de Segarra/Urgell.
2. Proclamació del manifest de l'onze de setembre

## Ple del consell del dia 9 de novembre de 2006

Qüestió prèvia: presa de possessió de la senyora Teresa Pallàs i Pérez com a consellera comarcal.

1. Aprovació del compte general de la corporació.
2. Primera modificació del pressupost del consell comarcal de l'Urgell per a l'exercici 2006.
3. Aprovació del pla de polítiques de dones per a la comarca de l'Urgell.
4. Aprovació de la constitució del consorci del govern territorial de salut de Lleida i dels estatuts pels quals s'ha de regir.

## Ple del consell del dia 21 de desembre de 2006

1. Segona modificació del pressupost del consell comarcal de l'Urgell per a l'exercici 2006.
2. Aprovació del pressupost per a l'exercici 2007.
3. Aprovació de l'oferta pública per al 2007.
4. Aprovació de les bases per a la contractació d'un tae.
5. Sol·licitud de pròrroga per a l'adjudicació de les deixalleries incloses en el PUOSC – 2006.
6. Adjudicació del contracte de subministrament de contenidors inclòs en el programa Feder





Els **Serveis Tècnics Comarcals** ofereixen un ampli ventall de serveis als ajuntaments de la comarca:

- Redacció de projectes, avantprojectes, memòries valorades, informes, etc.
- Direccions d'obra
- Assessorament tècnic (informes de llicències d'obres majors i menors, informes sobre activitats, consultes, etc)
- Tramitació de subvencions per la rehabilitació d'habitatges
- Gestió i fiscalització tècnica de les obres de cooperació de la Diputació de Lleida i de la Generalitat de Catalunya als municipis de la comarca.

Cal remarcar que pràcticament totes les obres municipals amb subvenció de l'administració que es fan a la comarca passen pels Serveis Tècnics del Consell Comarcal.

L'equip que integra els Serveis Tècnics està format per:

1 Arquitecte coordinador    2 Delineants    1 Administrativa

Externament i per a l'assessorament tècnic municipal es disposa de tres arquitectes a temps parcial que tenen assignats els ajuntaments que tenen contractat el servei d'assessorament tècnic al Consell Comarcal.

## ASSESSORAMENT TÈCNIC

Els municipis adherits al servei d'assessorament tècnic són:

Anglesola	Fulliola	Puigverd d'Agramunt
Bellanes	Guimerà	Sant Martí de Riucorb
Castelserà	Omells de na Gaia	Tornabous
Ciutadilla	Preixana	Verdú
Ossó de Sió		

Cadascun d'aquests municipis té assignat un tècnic, amb dies i hores concertades depenent de la necessitat de cada poble.

## OFICINA TÈCNICA

### HONORARIS DE FACTURACIÓ 2006

Honoraris subvencionats als ajuntaments .....	41.245,34 €
Honoraris a càrrec dels ajuntaments.....	65.510,26 €
Honoraris de treballs pel Consell .....	9.682,47 €
Honoraris de treballs pel Consorci .....	2.659,35 €
<b>TOTAL.....</b>	<b>119.097,42 €</b>

Hem de destacar certs projectes i direccions d'obra que han necessitat una dedicació especial donada la seva importància o dimensió, com són:

## PROJECTES

- Projecte Bàsic i d'Execució de l'ampliació del local social de Claravalls.
- Projecte Bàsic i d'Execució per la construcció d'un bloc per a 40 nínxols al cementiri de Castellserà.
- Projecte Bàsic i d'Execució per la rehabilitació del CEIP de Tornabous, 2a. fase.
- Projecte Bàsic i d'Execució d'arranjament del camí d'accés al cementiri de Preixana.
- Projecte Bàsic i d'Execució per al condicionament de la plaça de les escoles del Tarròs.
- Projecte Bàsic i d'Execució d'arranjament del CEIP Pere Teixiné, 1a. fase de Belianes.
- Projecte Bàsic i d'Execució per la construcció d'una pista doble poliesportiva a Vilagrassa.
- Projecte Bàsic i d'Execució per la construcció d'un mur de contenció al solar de la sala de vetlla de Castellserà.
- Projecte Bàsic i d'Execució l'arranjament i millora de la zona esportiva de Vallbona de les Monges.
- Projecte Bàsic i d'Execució per la modificació de la rasant del camí públic d'accés a les finques de la partida de l'Ofegat de Tàrrega.
- Projecte Bàsic i d'Execució per l'enderroc de la paret mijanera de l'antic ajuntament de Preixana.
- Projecte Bàsic i d'Execució per la reforma de la planta del soterrani de la seu del Consell Comarcal de l'Urgell.
- Projecte Bàsic i d'Execució per l'alineació del carrer Verge de l'Horta de Preixana.
- Projecte Bàsic i d'Execució per l'asfaltat d'un tram de Montblanquet a Blancafort.
- Projecte Bàsic i d'Execució de les obres complementàries de la urbanització del carrer Major i Camí de Vilagrassa a Anglesola.
- Projecte Bàsic i d'Execució per la pavimentació i dotació de serveis del carrer Camí de Barbens, 1a. fase a Anglesola.

## DIRECCIONS D'OBRA

- Direcció d'obra de la urbanització del carrer Ponent de Belianes.
- Direcció d'obra de la separata A de la 1a. part de la 2a. fase del Centre integrat d'atenció a la gent gran de Castellserà.
- Direcció d'obra de la separata A de la 2a. part de la 1a. fase del Centre Integrat d'atenció a la gent gran de Castellserà.
- Direcció d'obra de la construcció de quatre cel.les de quarantena al refugi comarcal d'animals.
- Direcció d'obra de del condicionament de la nova sala d'actes a la seu del Consell Comarcal de l'Urgell.
- Direcció d'obra de la urbanització del la zona del Molí de vent, 1a. part de la 2a. fase de Verdú.
- Direcció d'obra de la construcció d'un mur de contenció al solar de la sala de vetlla de Castellserà .

## SERVEI DE REHABILITACIÓ D'HABITATGES

Durant l'any 2006 és el Decret 454/2004, de 14 de desembre, de desplegament del pla per al dret de l'habitatge 2004-2007, que entra en vigor el 17 de gener de 2005 i la seva actualització en el Decret 255/2005, de 18 de novembre, d'actualització del Pla, el que regula els ajuts per la rehabilitació d'habitatges.

El període per presentar les sol·licituds d'Informe intern d'Idoneïtat i de TEDI es va obrir al gener i es va tancar el 30 de juny. Durant aquest període es van tramitar un total de 22 sol·licituds d'Informes interns d'Idoneïtat, i 4 expedients de TEDI.

Es van tramitar un total de 12 sol·licituds de subvenció, dels quals se'n han aprovat inicialment 10 i que han suposat un import de subvenció de 60.000 euros aproximadament.

### Passos a seguir en el procediment:

#### AJUTS PER A LA REHABILITACIÓ D'EDIFICIS D'ÚS RESIDENCIAL (blocs de pisos)

Per a poder gaudir d'aquest ajuts, els promotors han de passar per una fase prèvia. Aquesta fase consisteix en una sol·licitud del Test de l'Edifici (TEDI) que s'ha de presentar a l'oficina de rehabilitació, segons model oficial, abans de començar les obres. Un cop presentada la sol·licitud, es gestiona l'encàrrec del TEDI a través dels col·legis professionals.

Si l'informe és favorable, o han transcorregut 6 mesos des de la data de la sol·licitud del TEDI, sense rebre cap notificació, es podran començar les obres (comunicant el seu inici), però, per a poder gaudir dels ajuts, s'ha de presentar la sol·licitud dels ajuts dins la corresponent convocatòria. En tot cas, per gaudir dels ajuts, les obres a realitzar s'hauran d'ajustar al resultat de l'informe del TEDI que té una validesa de 18 mesos, des de la data d'emissió.

L'atorgament dels ajuts restarà condicionat a les disponibilitats pressupostàries de cada exercici i el pagament es farà efectiu un cop acreditat l'acabament de les obres.

#### CONDICIONS GENERALS

*La construcció de l'edifici ha de ser anterior al 31 de desembre de 1980, excepte en programes d'accessibilitat i sostenibilitat. L'edifici (un cop rehabilitat) ha de tenir el 70%, com a mínim, de superfície útil total destinada a habitatge, excloent la superfície dels locals de planta baixa i sota rasant.*

*Les obres no poden incloure un buidatge de l'edifici o enderrocament de les façanes. L'edifici ha de tenir seguretat estructural i un funcionament correcte de les instal·lacions generals, o els ha d'aconseguir mitjançant el procés de rehabilitació. Les obres han de disposar de la preceptiva autorització municipal i ajustar-se a la legalitat vigent.*

*Els habitatges un cop acabades les obres s'han de destinar a residència habitual i permanent o destinar-los a venda o lloguer*

#### TIPUS D'AJUTS SUBVENCIONS

##### A.- Patologies, deficiències i risc

- Reparació d'edificis que tenen lesions que afecten l'estabilitat, la solidesa i la seguretat de l'edifici: 50% del pressupost protegible d'obres amb un **màxim de 7.000€** per habitatge o local
- Reparació d'edificis amb deficiències constructives que afecten o poden afectar les condicions d'habitabilitat: 25% del pressupost protegible d'obres amb un **màxim de 2.000€** per habitatge o local
- Reparació dels elements de l'edifici que, pel seu grau de deteriorament, representen un risc, ja sigui pels ocupants de l'edifici, o per a terceres persones: 25% del pressupost protegible d'obres amb un **màxim de 800€** per habitatge o local.

## B.- Accessibilitat

- **Instal·lacions d'ascensors "amb creació d'itineraris practicables"** en edificis plurifamiliars existents: 60% del pressupost protegible d'obres amb un **màxim de 6.000€** per habitatge o local
- **Instal·lacions d'ascensors** en edificis plurifamiliars existents: 45% del pressupost protegible d'obres amb un **màxim de 5.500€** per habitatge o local
- **Supressió de barreres arquitectòniques:** 25% del pressupost protegible, amb un **màxim de 200 €** per habitatge o local

## C.- Instal·lacions comunitàries

- **Adequació d'instal·lacions** de les xarxes de sanejament: aigua, electricitat, gas canalitzat: 40% del pressupost protegible amb un **màxim de 2.600 €** per habitatge o local

## D.- Sostenibilitat

- **Millora de l'aïllament tèrmic i/o acústic:** 35% del pressupost protegible amb un màxim de 2.000€.
- **Instal·lació d'energies alternatives** (solar i fotovoltaica) per a l'obtenció d'aigua calenta sanitària i energia elèctrica: 35% del pressupost protegible amb un **màxim de 1.500 €**
- Es podran incrementar, les quanties de les subvencions anteriors, en un **10% adicional** en casos determinats.

## AJUTS PER A LA REHABILITACIÓ D'HABITATGES

Per a poder gaudir d'aquest ajuts, els promotors han de passar per una fase prèvia. Aquesta fase prèvia consisteix en la sol·licitud d'un Informe de valoració de necessitat, idoneïtat i coherència tècnica que s'ha de presentar al Servei corresponent o a l'oficina de rehabilitació, abans de començar les obres. Un cop presentada la sol·licitud, els Serveis competents de la Direcció General d'Habitatge elaboraran el corresponent informe.

Si l'informe és favorable, o han transcorregut 6 mesos des de la data de la sol·licitud, sense rebre cap notificació, es podran començar les obres (comunicant el seu inici), però, per a poder gaudir dels ajuts, s'ha de presentar la sol·licitud dels ajuts dins la corresponent convocatòria.

En tot cas, per gaudir dels ajuts, les obres a realitzar s'hauran d'ajustar al resultat de l'informe intern d'idoneïtat (III) que té una validesa de 18 mesos des de la data d'emissió.

Les obres de rehabilitació de coberta que comportin increment d'alçada de l'habitatge, sempre que aquesta sigui permesa per la normativa urbanística corresponent, podran sol·licitar aquests ajuts. En el cas que aquest increment d'alçada suposi incrementar el nombre d'habitatges, els nous habitatges resultants s'hauran de sotmetre durant 10 anys al règim jurídic de protecció oficial.

**L'atorgament dels ajuts** restarà condicionat a les disponibilitats pressupostàries de cada exercici i el pagament es farà efectiu un cop acreditat l'acabament de les obres.

### Condicions generals

*La construcció de l'edifici ha de ser anterior al 31 de desembre de 1980, excepte en programes d'accessibilitat i sostenibilitat.*

*Les obres hauran de disposar de la preceptiva autorització municipal i ajustar-se a la legalitat vigent.*

*L'habitatge un cop acabades les obres s'ha de destinar a residència habitual i permanent o a venda o lloguer.*

*No es podrà vendre per actes intervius durant un termini de 5 anys a comptar des de la data de la concessió, sense retornar els ajuts rebuts amb el tipus d'interès legal corresponent.*

*Cas d'habitatges desocupats, rehabilitats per destinar a venda o lloguer protegit, un cop acabada la rehabilitació dels mateixos, s'ha de qualificar com:*

*- Els destinats a venda: **Habitatges amb protecció oficial de preu concertat**, el seu règim jurídic serà de 90 anys.*

*- Els destinats a lloguer: es destinaran a lloguer durant 10 anys. En aquests casos caldrà aportar el contracte de compravenda o lloguer, un cop acabada l'actuació.*

*- Si l'habitatge es destina a ús propi, i les obres a realitzar són a l'interior de l'habitatge, els propietaris han d'acreditar que els ingressos de la unitat familiar no superen 3,5 vegades l'IPREM (indicador públic de renda d'efectes múltiples). Aquesta quantia depèn del nombre de membres que formen la unitat familiar i de la zona geogràfica on es troba ubicat l'habitatge.*

*Les persones físiques, propietàries d'edificis d'un sol habitatge (unifamiliar) en el qual es vulguin realitzar obres de rehabilitació previstes en el cas d'edificis d'ús residencial (rehabilitació de patologies, millorar l'accessibilitat, adequació de les instal·lacions i millora de la sostenibilitat) hauran d'estar empadronades en el municipi de l'habitatge un mínim de cinc anys abans de la sol·licitud dels ajuts, o bé, acreditar un contracte de treball vigent al municipi. En aquest cas, no serà d'aplicació el límit d'ingressos de 3,5 vegades l'IPREM i els ajuts seran els corresponents a la rehabilitació d'un edifici d'ús residencial.*

## TIPUS D'AJUTS SUBVENCIONS

- Actuacions destinades a dotar els habitatges de les condicions **mínimes d'habitabilitat** d'acord amb la normativa vigent: 40% del pressupost protegible amb un màxim de **8.400 €**
- Adequació de les **instal·lacions d'aigua, gas, electricitat** i sanejament que es vulguin adequar a la normativa vigent: 25% del pressupost protegible amb un màxim de **700 €**.
- Actuacions destinades a facilitar **la mobilitat a l'interior de l'habitatge**, segons la minusvalidesa dels usuaris i sempre que aquests tinguin la consideració legal de persones amb mobilitat reduïda : 40% del pressupost protegible amb un màxim de **7.200 €**
- Millora de **l'aïllament tèrmic i/o acústic**, adaptant els elements que conformen els tancaments de l'habitatge als paràmetres que exigeixen les normatives vigents: 35% del pressupost protegible amb un màxim de **1.400 €**

Es podran incrementar la quantia de les subvencions anteriors, en un **10% adicional**, en determinats casos.

Aquestes subvencions són compatibles entre si i poden ser acumulades. També són compatibles amb les que estableixen altres administracions públiques, sempre que no superin els costos de les



## PRESENTACIÓ DEL PLA TERRITORIAL DE PONENT

El passat dia 28 de març va tenir a la Sala de Plens del Consell Comarcal de l'Urgell, la presentació del Pla Territorial de Ponent als alcaldes de la comarca.



Durant aquest any 2006 s'han fet un total de 5.025 entrevistes a les qui se'ls ha donat informació, orientació i suport i també tràmits i/o gestions per gaudir de prestacions econòmiques o d'algun servei social.

Les principals problemàtiques detectades són:

<b>HABITATGE</b>	Manca d'habitatges assequibles	<b>APRENTATGE</b>	Analfabetisme
	Preus dels lloguers elevats		dificultat aprenentatge
	Habitatge deficient		Dificultats d'aprenentatge escolar
	Amuntegament		idioma immigrants
<b>ECONÒMIQUES</b>	Ingressos insuficients	<b>MALTRACTAMENTS FAMILIARS</b>	Maltractament físic a la dona
	Sense ingressos		Maltractament psíquic a la dona
	Deutes		Negligència / abandonament fills
	Administració deficient		
	Persones soles amb càrregues familiars		
<b>LABORALS</b>	Treball submergit	<b>MANCANCES SOCIALS</b>	Dificultats relacions familiars/socials
	Treball esporàdic		Dificultats d'integració social
	Dificultats per l'idioma		Índicis de trastorns mentals
	Sense papers		Persones soles
	Manca motivació		Manca autonomia personal
<b>SALUT i DROGODEPENDÈNCIES</b>	Malaltia física crònica	<b>ALTRES</b>	Problemes legals d'estrangeria
	Malaltia Alzeheimer i altres demències		Indocumentats
	Malaltia mental crònica		Cronificació
	Alcoholisme		Dependència del serveis socials
	IVE		
<b>DISCAPACITATS</b>	Discapacitat amb necessitat de 3a persona		

## SERVEIS GESTIONATS DES DEL DEPARTAMENT DE S. SOCIALS

### SERVEI D'ATENCIÓ DOMICILIÀRIA:

El servei d'atenció a la llar o bé domiciliària és el que s'adreça a les famílies o als individus per tal d'oferir-los uns serveis personals i/o domiciliaris en aquelles situacions que hi manca: cura i higiene personal, neteja de la llar, preparació dels àpats, anar a comprar, etc.

Tipus d'ajut	Infància/ Adolescència (de 0 a 18 anys)	Adults (de 19 a 64 anys)	Gent Gran (de 65 a 84 anys)	Gent Gran (de 85 anys o més)	TOTAL
AJUT PERSONAL	2	1	3	1	7
AJUT A LA LLAR	2	7	22	3	34
AJUT FAMILIAR O VEÏNAL	5	0	0	0	5
				<b>TOTAL</b>	<b>46</b>

### B. Nombre d'usuaris segons franja d'edat, sexe i tipologia de la llar.

Tipologia de la Llar	Infància/ Adolescència (de 0 a 18 anys)			Adults (de 19 a 64 anys)			Gent Gran (de 65 a 84 anys)			Gent Gran (de 85 anys o més)			TOTAL USUARIS
	H	D	Total	H	D	Total	H	D	Total	H	D	Total	
UNIPERSONAL	0	0	0	1	0	1	2	13	15	0	2	2	18
SENSE NUCLI	0	0	0	0	0	0	0	0	0	0	0	0	0
MONOPARENTAL	4	0	4	0	1	1	0	1	1	0	1	1	7
NUCLEAR	2	2	4	1	2	3	2	4	6	0	0	0	13
EXTENSA O AMPLIADA	0	0	0	0	1	1	0	0	0	0	1	1	2
MÚLTIPLE	0	0	0	0	0	0	0	0	0			0	0
<b>Total Usuaris</b>	<b>6</b>	<b>2</b>	<b>8</b>	<b>2</b>	<b>4</b>	<b>6</b>	<b>4</b>	<b>18</b>	<b>22</b>	<b>0</b>	<b>4</b>	<b>4</b>	<b>40</b>

#### SERVEI D'ATENCIÓ PRIMERENCA

El Consell Comarcal de l'Urgell mitjançant el conveni que té amb el Departament de Benestar Social de la Generalitat de Catalunya, ofereix el servei d'atenció primerenca a aquells infants de 0 a 6 anys que presenten algun trastorn que dificulta el seu procés maduratiu. Aquest servei es duu a terme des del Centre de Desenvolupament Infantil i Atenció Primerenca ubicat a Tàrrega, al carrer Sant Antoni M. Claret, 17.

L'any 2006 han estat atesos un total de 99 infants de la nostra comarca, a més dels que han estat diagnosticats i derivats a altres serveis i/o professionals.

#### SERVEI DE TELEASSISTÈNCIA DOMICILIÀRIA

El servei va destinat a aquelles persones que per motius de salut, invalidesa o aïllament, requereixen atenció continuada. Davant una situació d'emergència i, a través de la línia telefònica, la persona afectada pot rebre la resposta a les seves necessitats des d'una Central Receptora.

El Consell Comarcal amb conveni amb Creu Roja

ofereix aquest servei i es fa càrrec del cost econòmic d'aquells aparells de les persones que no poden assumir-lo.

#### SERVEI DE TRANSPORT ADAPTAT

El servei de transport adaptat, conveniat amb Creu Roja, va destinat a aquelles persones amb mobilitat reduïda, de la comarca, que han de realitzar un desplaçament periòdic per acudir a un servei especialitzat. També s'ha signat convenis amb altres institucions, com l'Associació Alba i l'Associació familiars malalts d'Alzheimer, pel transport.

## CONSELL CONSULTIU DE LA GENT GRAN

El Consell Consultiu es un òrgan de representació de les entitats i serveis per a la Gent Gran i el seu àmbit és la comarca de l'Urgell.



Periòdicament es reuneix el seu òrgan gestor que és la Junta Permanent i treballa en tots aquells temes relacionats amb la Gent Gran. Aquest any 2006 s'ha organitzat:

**XV TROBADA DE LA GENT GRAN DE LA COMARCA DE L'URGELL**, va celebrar-se a Ossó de Sió el dia 21 de maig de 2006, amb l'assistència d'unes 600 persones. Aquest any s'ha introduït una variació i el dinar s'ha fet amb un servei de càtering, el fet de no portar la carmanyola va agradar a tothom. Aquesta trobada tenia molt valor perquè és va dur a terme en un municipi petit i sense associació d'avis.



### 5È CONGRÈS NACIONAL DE LA GENT GRAN

El 28 de febrer de 2006 el Consell de la Gent Gran de Catalunya, conjuntament amb el Departament de Benestar i Família de la Generalitat de Catalunya, van organitzar al Consell Comarcal de l'Urgell una jornada informativa referent als preparatius del 5è Congrés Nacional de la Gent Gran.

La junta del Consell Consultiu es va reunir diverses vegades per treballar les enquestes de les ponències i posteriorment es van enviar, les nostres i les de les demés associacions, i vam haver de designar 5 membres i escollir la resta entre les associacions d'avis de la comarca. Per tant es va enviar a totes les associacions les cartes perquè designessin al seu membre.

La comarca de l'Urgell ha tingut 14 delegats i 2 suplents que han participat en el Congrés i han representat a les diferents entitats de gent gran de la comarca per donar la seva veu i vot segons les seves experiències. El Congrés va tenir lloc a Barcelona els dies 4, 5 i 6 d'octubre.

### CERTAMEN LITERARI

Va ser molt bona l'acollida de l'any anterior i vam decidir tornar a convocar-lo. Vam rebre 26 escrits i la temàtica dels treballs era lliure, però relacionada directament amb la comarca de l'Urgell o amb alguna de les seves poblacions. El jurat va concedir un total de tres premis i tres accèssits.

1r PREMI	Títol: LO TOLL	Autora: ROSA PIQUÉ RIBA	Municipi: BELLPUIG
2n PREMI	Títol: VOLDRIA SABER VOLAR / PINZELLADES	Autor: FRANCESC PASCUAL GREOLES	Municipi: BELLPUIG
3r PREMI	Títol: LA TERTÚLIA	Autora: RAMON BOSCH ALTÉS	Municipi: BELLPUIG



**ACCÈSITS:**

Títol: LA TERRA I EL PAIS / SORTIDES DEL SOL MIRANT DE BELIANES A L'URGELL

Autor: RAMON TIMONEDA ARMENGOL

Municipi: BELIANES

Títol: VIVÈNCIES9 24 69RAMUNTrvera, 2-1rITERARI DE L'

Autor: PEPITA SERRA MO

Municipi: ANGLESOLA

Títol: LES TRADICIONS DE LA DONA TREBALLADORA DE L'URGELL

Autor: ANGELETA ORPELLA GRA

Municipi: ANGLESOLA

La clausura i entrega de premis del II CERTAMENT LITERARI DE LA GENT GRAN A L'URGELL es va celebrar el passat dia 8 de juliol de 2006 en una de les sales del castell de Bellpuig.

**CONEGUEM L'URGELL SENSE PRESSES.** Activitat cultural per dur a terme un diumenge al matí. Per mitjà d'un guia local es visita un indret de la nostra comarca. La sortida d'aquest any es va fer el dia 5 de novembre al municipi de Vallbona de les Monges. Hi va haver força assistència, entre 50 i 60 persones.

## PLA COMARCAL DE CIUTADANIA I IMMIGRACIÓ

Durant l'any 2006 s'han iniciat diferents accions dins el que s'anomena el Programa Integral d'Acollida. La finalitat d'aquest programa és la promoció d'una major autonomia per a les persones que acaben d'arribar als municipis de la comarca i facilitar el seu procés d'incorporació a la societat en igualtat d'oportunitats. Dins aquest programa el Consell ha ampliat l'oferta de **Cursos de llengua catalana**, concretament a Tàrraga, Agramunt, Bellpuig, Puigverd, Anglesola i Verdú. D'altra banda, dins la línia d'acollida, aquest any el **servei de traducció/mediació** ha realitzat un augment en les actuacions a les escoles i sobretot, a nivell del servei d'immigració dels Ajuntaments que en disposen. Davant aquest augment en les demandes, el Pla de Ciutadania i Immigració de l'Urgell, juntament amb el de la comarca de La Noguera, va organitzar un curs formatiu en mediació intercultural, en el que es van inscriure 25 estrangers, dels quals 6 han entrat a formar part de la borsa de traductors del Consell Comarcal.

Un altre programa marc desenvolupat dins del Pla d'Immigració ha estat el de Promoció de la sensibilització de la població, on cal destacar **El tren de la memòria i Ni fàcil ni difícil**, (coordinadament amb el Consorci per a la Normalització Lingüística i servei de Joventut) documental i pel·lícula, respectivament, que es van projectar a totes les escoles de la comarca. Un altre dels àmbits treballats aquest any, és l'àmbit del món empresarial, a partir de la xerrada **Estratègies per a la plena integració dels estrangers en el món de la empresa**, realitzada a la Llotja de Bellpuig.

Durant el 2006 s'ha consolidat el Servei d'assessorament legal i jurídic iniciat el 2005, a partir d'un conveni signat amb CCOO, a Agramunt i Bellpuig, amb un augment progressiu de les demandes d'assessorament.

Dins el programa marc Igualtat d'oportunitats es va dur a terme la **I Jornada de la Dona treballadora: drets i oportunitats**, on hi van participar un representant del Departament de Treball, de la Formació Professional i de la Formació d'Adults entre altres.



## Oficina Comarcal de Turisme

El servei permanent de Turisme es dona des de l'Oficina Comarcal de Turisme, que està inscrita dins la Xarxa d'Oficines de la Generalitat de Catalunya, amb el número de registre 0025. Des d'aquesta oficina s'intenta donar a conèixer la comarca de l'Urgell, promoure tots els aspectes d'interès turístic i, alhora potenciar-los.

Pel que fa al servei d'atenció al públic, s'atenen totes les consultes de les persones que venen a l'oficina, aquest any han estat un total de 1.942. L'horari d'atenció al públic és: de dilluns a divendres de 8.30 a 15 h, i els dissabtes al matí. Es fa la tramesa documental a cadascuna de les sol·licituds d'informació rebudes per correu convencional i electrònic, amb un total de 500 enviaments i, a la vegada, s'atenen les consultes telefòniques.



## VISITES TURÍSTIQUES ALS MUSEUS I ESPAIS VISITABLES DE L'URGELL

ANY	ESPAI GUINOVART D'AGRAMUNT	MUSEU ETNOLÒGIC D'AGRAMUNT	LO PARDAL D'AGRAMUNT	CONVENT DE ST.BARTOMEU DE BELLPUIG	LA CORT DEL BATLLE DE GUIMERA	MUSEU COMARCAL DE L'URGELL	MONESTIR DE VALLBONA	OFICINA DE TURISME DE VALLBONA	OFICINA COMARCAL DE TURISME	MUSEU DE JOGUETS I AUTOMATS DE VERDÚ
2005	6.794	1.354	370	1.470	---	12.504	23.415	---	1.775	22.973
2006	5.335	2.134	516	2.254	Des de l'agost 1.450	10.795	22.423	10.012	1.942	23.800

## Oficina de Turisme de Vallbona de les Monges

S'ha donat suport a l'oficina de turisme de Vallbona, integrada dins la Xarxa d'Oficines de la Generalitat de Catalunya amb el registre núm. 0041. Ha estat oberta els divendres, dissabtes, diumenges i festius per tal de poder oferir informació turística i de serveis de la comarca i de La Ruta del Cister als visitants. Durant l'any dues persones contractades pel Consell Comarcal han realitzat la tasca d'informadors turístics. Un total de 10.012 persones han passat per l'oficina per demanar informació. Les èpoques en què l'oficina de turisme ha atès més consultes ha estat durant el mes d'abril coincidint amb Setmana Santa, i els mesos d'agost i octubre.



La informació més sol·licitada ha estat sobre el Monestir de Vallbona, la comarca de l'Urgell, mapes de carreteres, restaurants i La Ruta del Cister. La procedència dels visitants ha estat de Catalunya amb un 83,5 %, la resta de l'estat amb un 8,87 %, països europeus amb un 5,8 % i resta de països amb un 1,83 %.

## Assistència a fires

### FIRA DEL TORRÓ I DE LA XOCOLATA A LA PEDRA

#### D'AGRAMUNT

Els dies 14 i 15 d'octubre, s'ha participat a la 18a Fira del Torró i de la Xocolata a la Pedra a la població d'Agramunt, amb la presència de l'estand del Consell Comarcal, des del qual s'han promocionat els recursos turístics i les activitats dutes a terme pel Consell.

#### FIRA DE L'AMETLLA VILAGRASSA

El dia 17 de setembre, s'ha participat a la 3a Fira de l'Ametlla a la població de Vilagrassa, amb la presència de l'estand del Consell Comarcal.

#### FIRA DEL MEDI AMBIENT A TÀRREGA

## COL.LABORACIÓ AMB ELS MUSEUS, COL.LECCIONS I ESPAIS VISITABLES DE L'URGELL:

### TROBADES DE TÈCNICS DE MUSEUS, COL.LECCIONS I ESPAIS VISITABLES DE L'URGELL

Durant l'any 2006 s'han realitzat 4 jornades de treball, en les quals s'ha endegat una dinàmica per poder implementar el sistema de promoció i difusió del patrimoni cultural i artístic de la zona. El que es pretén és que sigui un espai d'intercanvi d'idees i propostes, on tots poden opinar i exposar els seus punts de vista i inquietuds.

### DIES 18, 20 I 21 DE MAIG I RECORREGUT CULTURAL PELS MUSEUS COL.LECCIONS I ESPAIS VISITABLES DE L'URGELL

En motiu del Dia Internacional dels Museus, els dies 18, 20 i 21 de maig es va dur a terme el *Recorregut Cultural pels Museus, Col·leccions i Espais visitables de l'Urgell*, una iniciativa per a donar a conèixer els museus i espais de la comarca. El tema consistia en lliurar una butlleta als participants els quals podien visitar els museus on se'ls hi feia una pregunta, la qual havien de respondre per poder entrar a un sorteig que se celebrà el dia 25 de maig, i optar als premis aportats pels museus com: cap de setmana en un allotjament, passejada en carro, entrades, samarretes, litografies, llibres, productes, etc. Unes 220 persones van visitar aquests espais i van poder



## EDICIÓ DE MATERIAL:

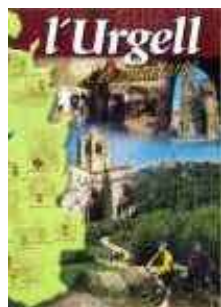

### REEDICIÓ DE LA REVISTA L'URGELL T'HI ENCANTARÀS

El mes de maig es va presentar la reedició de la revista *l'Urgell t'hi encantaràs*, amb 20.000 exemplars editats. S'hi pot trobar tot tipus d'informació actualitzada: allotjaments, restaurants, calendari de festes, museus i espais visitables, turisme actiu, productes agroalimentaris, recursos turístics i culturals de tots els pobles de l'Urgell. (foto 3)

### EDICIÓ MENSUAL DE L' AGENDA CULTURAL DE L'URGELL

S'ha continuat amb l'edició de l' Agenda Cultural de l'Urgell, on es recullen les activitats lúdiques i festives de tots els municipis que formen la comarca de l'Urgell i que té una periodicitat mensual. La tirada és de 15.000 exemplars que es distribueixen per les oficines de turisme i, a més, per totes les llars de la comarca. (foto 4)



## PÀGINA WEB [www.urgell.cat](http://www.urgell.cat)

S'ha acabat la recopilació de la informació i les fotografies per a renovar la pàgina web comarcal [www.urgell.cat](http://www.urgell.cat). Una empresa d'informàtica és l'encarregada de elaborar aquesta pàgina web que està previst que es pugui visitar a partir del gener del 2007.

## Aparcament de Bicicletes

El Consell Comarcal de l'Urgell ha instal·lat 57 suports per a bicicletes a tota la comarca. Aquesta iniciativa ha comptat amb un pressupost de 8.529,48 euros finançats pel consell en la seva totalitat. Aquests suports s'han instal·lat en col·legis, piscines, poliesportius i espais als quals la gent es desplaça amb bicicleta.



## COORDINACIÓ DE VISITES:

### CONGRESSISTES D'ASETUR VISITEN L'URGELL

El dia 1 de juny 60 congressistes del Congrés Nacional de Turisme Rural celebrat a Caldes de Malavella van gaudir d'una excursió a la Ruta del Cister que es va organitzar des de la Federació d'Allotjaments Rurals de La Ruta del Cister i el Consell Comarcal.



### L'ASSOCIACIÓ DE PERIODISTES I ESCRITORS DE TURISME-ACPETUR VISITA L'URGELL

24 membres d'ACPETUR van visitar el 28 d'octubre la comarca de l'Urgell. Van iniciar la visita al Monestir de Vallbona. Van continuar cap a la vila de Guimerà, on després de degustar la gastronomia típica van seguir fins a Verdú amb una visita guiada al Museu de Juguets i Autòmats.

### TOUR OPERADORS XINESOS VISITEN L'URGELL

El 29 de novembre 9 tour operadors xinesos provinents de la zona de Shangai van visitar la comarca de l'Urgell. Van iniciar la visita al Monestir de Vallbona i després, van dirigir-se a la bodega i al molí d'oli, de la mateixa població. Tot seguit van degustar la cuina típica de la comarca per continuar el seu recorregut cultural al Museu de Juguets i Autòmats de Verdú. Van finalitzar la seva visita en un taller de ceràmica de la vila.

(foto 7)



### FORCES ARMADES

Coordinar la visita a la comarca de l'Urgell dins la Campanya *Rutes d'Aproximació als Patrimonis de Catalunya* que està duent a terme el Departament de Governació i Relacions Institucionals en conveni amb el Ministerio de Defensa i altres institucions. Es van dur a terme dues visites una el 22 de juny amb 54 persones al Castell de Montclar d'Urgell i l'altra el 19 d'octubre a Verdú i Vallbona de les Monges.

### CAMINADA EXCURSIONISTES 5 DE MARÇ

Col·laboració amb el Centre Excursionista de l'Urgell, per tal de promoure la sortida anual que realitzen pels camins senyalitzats de la comarca: falques a la ràdio Tàrrrega i publicitat a la premsa escrita.

## Col·laboracions a mitjans

### COMARQUES DE PONENT

Publicitat al diari quinzenal *Comarques de Ponent*, per anunciar les activitats més rellevants que es duen a terme a l'Urgell.

### CULTURÀLIA

Col·laboració a la revista *Culturàlia* que edita bimensualment l'empresa Centre de Disseny.

### XERCAVINS

Col·laboració a la revista trimestral *Xercavins* que s'edita a Verdú.

### LLEIDA TV

Col·laboració amb la cadena de Televisió Lleida TV perquè les festes i fires més interessants de l'Urgell surtin en la seva emissió diària.

## Col·laboracions diverses:

### Patronat de Turisme Ara Lleida:

- Revisió de la guia d'activitats, del mapa turístic de les terres de Lleida i del fullet terra de museus de Lleida
- Preparació de la ruta cicloturística per les terres de Lleida

### Turisme de Catalunya:

Revisió del fullet Catalunya en festes; de la guia de festivals de música 2007 i de l'agenda cultural de Catalunya.

### Altres:

- Elaboració de la guia de fires de les Terres de Lleida 2007
- Coordinació de la guia de restaurants de cuina tradicional de l'Urgell, "Eestaurants de Poble"
- Col·laboració amb el centre de desenvolupament rural de Catalunya (cedricat) per elaborar una guia d'artesanía de Lleida
- Preparació d'informació turística de la comarca Ver les publicacions: "Què fem" de la Vanguardia; "Sortim" de l'Avui; ràdio Occitània; "Km1" de Rac 1.

## ASSISTÈNCIA A FIRES

### FITUR (MADRID)

La Ruta del Cister participà per 8è any consecutiu a la 26<sup>a</sup> Fira Internacional de Turisme, i que va tenir lloc a Madrid del 25 al 29 de gener.

### SEVATUR (SAN SEBASTIAN)

La Ruta del Cister participà a la IV edició del (Salón Internacional de la Evasión y del Turismo), dins l'estand de Turisme de Catalunya, i que va tenir lloc del 16 al 19 de març, al Palau de Congressos Kursaal de San Sebastián.

### SITC (BARCELONA)

El Consell Comarcal de l'Urgell i La Ruta del Cister van participar en el Saló Internacional de Turisme de Catalunya de Barcelona, del 4 al 7 de maig dins l'estand del Patronat de Turisme de les Terres de Lleida i també en l'estand del Patronat de Turisme Costa Daurada amb la modalitat de còrner.

Es va presentar la Guia de Museus, Col·leccions i Espais Visitables de La Ruta del Cister, la Guia d'Allotjaments Rurals de La Ruta del Cister i el l'Recorregut Cultural pels Museus, Col·leccions i Espais visitables de La Ruta del Cister.



### AGROTUR (CORNELLA DE LLOBREGAT)

La Ruta del Cister ha estat present per quart any consecutiu, a la X edició del Saló de Turisme Rural (AGROTUR) del 3 a 5 de novembre. Un estand que han compartit durant tres dies els tècnics de turisme de La Ruta del Cister, que han atès i informat centenars de consultes dels prop de vint mil visitants que ha tingut la fira. S'han repartit més de dos mil elements de promoció dels municipis, dels productes i dels serveis turístics que ofereix La Ruta.

### NAVARTUR (NAVARRA)

Presenta a la Fira Turística NAVARTUR, que aquest any s'ha celebrat a la plaça Baluarte de Pamplona del 3 al 5 de març.

### EXPOVACACIONES (BILBAO)

Presenta a la Fira Expovacaciones de Bilbao, del 18 al 21 de maig.

### INTUR (VALLADOLID)

Presenta a la Fira INTUR de Valladolid, del 23 al 26 de novembre.

### EXPO REUS (REUS)

### PAMPLONA



## COL·LABORACIÓ AMB EL CAMP D'APRENENTATGE DELS MONESTIRS DEL CISTER

El Consell Comarcal de l'Urgell, el Centre de Recursos Pedagògics de l'Urgell i el Camp d'Aprenentatge del Cister van iniciar una experiència de treball amb els centres educatius de la comarca. L'IES Manuel de Pedrolo de Tàrrrega participà activament en aquesta experiència.

El dia 2 de febrer els professors del Camp d'Aprenentatge acudien a l'IES Manuel de Pedrolo a realitzar la primera fase del programa "Conèixer el monestir de Vallbona de les Monges" amb els alumnes de 2n d'ESO. Es va treballar a l'aula sobre temes del món medieval i de l'arquitectura cistercenca. El 3 de febrer els alumnes van anar a Vallbona de les Monges per realitzar un treball de camp sobre la vida al monestir i sobre el propi edifici.

Una segona actuació, els dies 6 i 7 de març, va ser amb alumnes de 3r d'ESO, sota el lema, "El tresor del bosc de Poblet", que es va realitzar al Paratge Natural de Poblet, també sota la tutoria dels monitors del Camp d'Aprenentatge.

## SEGON CICLE DE CONCERTS D'ESTIU A LA RUTA DEL CISTER

Es tracta d'un dels esdeveniments culturals més importants que tenen lloc en el marc de la Ruta del Cister. Aquesta iniciativa, de la qual se n'ha celebrat la segona edició, té les seves arrels en els tradicionals concerts d'estiu que s'han fet durant els darrers vint-i-cinc anys al monestir de Santes Creus. L'objectiu principal és vincular el patrimoni monumental a activitats artístiques i culturals que siguin d'interès tant per a la població local com per als visitants que durant l'estiu s'acosten als monestirs i als pobles del seu voltant. El cicle es va inaugurar a Poblet el dia 15 de juliol i es va cloure el 26 d'agost a Bellpuig. En total s'han ofert set concerts en quatre espais diferents: Poblet, Santes Creus, Vallbona i Bellpuig. Amb una assistència de 2.070 espectadors, el cicle de concerts ha assolit un índex d'ocupació del 86 %.



## TREKORIENTACIÓ A LA RUTA DEL CISTER

Per segon any consecutiu, el dia 5 de març es va dur a terme la Trekorientació a La Ruta del Cister, a Vallbona de les Monges, la qual va reunir 235 participants i 7 mascotes. Aquesta prova esportiva va batre el rècord de participació amb un increment del 47% respecte a l'any anterior. Es tracta d'una activitat que combina esport, cultura i natura i que ofereix l'oportunitat de gaudir de l'encant dels paisatges que envolten els monestirs cistercencs.

El 2 d'abril es va celebrar la IV Trekorientació El Bosc de Poblet i el dia 7 de maig la II Trekorientació l'Albereda de Santes Creus.



## VISITA DEL CÒNSOL HONGARÈS A VALLBONA

Aquesta prova esportiva va coincidir amb la visita al monestir de Vallbona de les Monges de l'ambaixador d'Hongria a Madrid, el nou cònsol hongarès a Barcelona i el conseller d'Agricultura de la Generalitat de Catalunya Antoni Ciurana que van visitar la tomba de la reina Violant d'Hongria, esposa del rei Jaume I el Conqueridor, que reposa al monestir.



## Edicions



### GUIA DE MUSEUS, COL·LECCIONS I ESPAIS VISITABLES DE LA RUTA DEL CISTER I MAPA A COLOR

Es tracta d'una guia que recull els 57 espais visitables i museus de La Ruta del Cister, 21 dels quals són a l'Urgell. La primera edició ha estat de 5.000 exemplars en català i castellà. També s'ha realitzat un mapa a color amb 4 idiomes on s'ubica cada un dels museus.



### GUIA D'ALLOTJAMENTS RURALS DE LA RUTA DEL CISTER

Aquesta guia conté un total de 57 Allotjaments Rurals de La Ruta del Cister: 12 cases de l'Associació de Turisme Rural de l'Urgell, 26 de la Conca de Barberà i 19 de l'Alt Camp. Ha estat editada conjuntament amb la Federació d'Al·lotjaments Rurals de La Ruta del Cister.

### REVISTA: CULTURA I PAISATGE A LA RUTA DEL CISTER

La Ruta del Cister ha editat enguany la primera edició, amb 15.000 exemplars, de la revista *Cultura i Paisatge a La Ruta del Cister* on s'hi pot trobar un gran ventall de recursos turístics que s'ofereixen al visitant. En aquesta revista hi ha un llistat actualitzat d'allotjaments, restaurants, artesans, museus, col·leccions i espais visitables, establiments de productes agroalimentaris, pobles amb encant, etc.



### REEDICIONS:

- Reedició del quadriptic centrat en la informació dels monestirs.
- Reimpresió mapa de la Ruta a una tinta i en format talonari.

### CAMPANYES PUBLICITÀRIES:

A la Guia Turística Ara Lleida; al diari Avui; a la web [www.firesifestes.com](http://www.firesifestes.com); a Catalunya Ràdio; Club Cultura de la Generalitat.

### FONS FOTOGRÀFIC:

Adquisició de fotografies genèriques de La Ruta del Cister; i de paisatges del GR-175.

### JORNADES EUROPEES DE PATRIMONI A CATALUNYA

L'1 d'octubre se celebraren les Jornades Europees de Patrimoni a Catalunya. En aquesta ocasió des de La Ruta del Cister vàrem dissenyar una sèrie d'activitats entorn l'arquitectura de l'aigua. L'objectiu va ser donar a conèixer el terme de Vallbona sota el títol: *Aigua Compartida entre el poble i el monestir*. Va ser un itinerari guiat a peu seguint les diferents fonts, pous i canalitzacions que abasteixen el poble i el monestir. (foto 18)



### AMPLIACIÓ DE CONTINGUTS DE LA PÀGINA WEB DE LA RUTA DEL CISTER

Des del mes de juny la pàgina web de La Ruta del Cister [www.larutadelcister.info](http://www.larutadelcister.info) ha canviat la seva imatge i també ha renovat els seus continguts. S'hi pot trobar tot tipus d'informació: horaris dels monestirs i espais visitables, agenda cultural, empreses de turisme actiu, natura, cultura, etc...

S'ha registrat el domini [www.larutadelcister.cat](http://www.larutadelcister.cat) i el [www.larutadelcister.eu](http://www.larutadelcister.eu)

## CONVENI ENTRE EL CENTRE TECNOLÒGIC FORESTAL DE CATALUNYA I LA RUTA DEL CISTER

El 28 de juny se signà a Tàrrrega el conveni de col·laboració entre el Centre Tecnològic Forestal de Catalunya i La Ruta del Cister. L'objectiu d'aquest conveni ha estat el de localitzar els recursos turístics, sobre una bases de cartografia de qualitat editada per l'Institut Cartogràfic de Catalunya.

Les pàgines [www.turismapes.net](http://www.turismapes.net) i [www.larutadelcister.info](http://www.larutadelcister.info) estan relacionades entre sí, per tal de poder visualitzar la localització dels recursos de la zona. El funcionament consisteix en que, tant des d'una web com de l'altra es pot consultar la localització en el mapa cartogràfic, de qualsevol recurs turístic de la zona, rutes en BTT, oficines de turisme, etc. El detall de cartografia va des de 1/250.000, 1/50.000 fins a un detall de fotografia aerea 1/5.000. La idea és de fer-ho extensiu també a la web del Consell [www.urgell.cat](http://www.urgell.cat).



### SENYALITZACIÓ DE LA RUTA DEL CISTER

Fruit de la campanya Més enllà dels Monestirs, durant l'estiu s'han col·locat senyals identificatives de 90 x 90 cm de La Ruta del Cister, dues per municipi i una per cada poble agregat a les tres comarques de La Ruta del Cister. En total 230 cartells i a l'Urgell concretament 66, amb un import de 74.597,21 euros. El sentit d'aquests senyals és el d'eliminar els cartells instal·lats a principis dels anys 90 per situar al visitant de la millor manera. També serveixen per conscienciar a la població local de que el seu municipi forma part d'aquesta marca turística la qual que ofereix un ampli ventall d'atractius turístics.  
(foto 19)

### DIAGNOSI DE LA RUTA DEL CISTER

Per tal de poder implementar noves polítiques de promoció i difusió de cara a l'any 2007, es va creure convenient realitzar una diagnosi turística de la zona, per tal de poder reorientar estratègies de mercat i dirigir-les cap a altres objectius turístics. Des de l'Oficina Comarcal de Turisme de l'Urgell es va realitzar la diagnosi turística de la zona i després es van posar en comú els apartats i la informació per tal d'elaborar una diagnosi global de tot el territori de La Ruta del Cister.

### TROBADA DE TÈCNICS DE LA RUTA DEL CISTER A L'ALT CAMP

El 19 d'octubre es va celebrar a l'Alt Camp la trobada de tècnics i responsables turístics de La Ruta del Cister. La millor manera que els tècnics turístics informin acuradament dels atractius turístics de La Ruta als turistes que visiten la zona, és que els informadors visitin i coneguin cada una de les comarques. Aquestes trobades es van fent de manera itinerant a l'Urgell, a la Conca de Barberà i a l'Urgell.

### GUIA D'ACTIVITATS TRIMESTRAL DE LA RUTA DEL CISTER

Presència a la web [www.larutadelcister.info](http://www.larutadelcister.info) de la Guia d'Activitats trimestrals de les tres comarques.

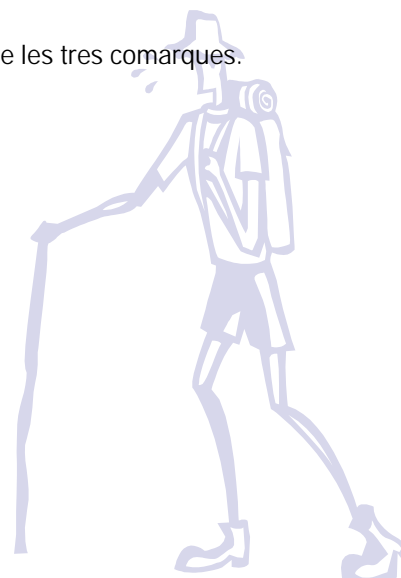





És l'àrea encarregada de la promoció econòmica i laboral a través de la gestió dels recursos propis del Consell Comarcal i dels de la resta d'administracions competents.

Entre les seves funcions fonamentals destaca la de facilitar la informació, l'assessorament i el suport tècnic a totes les iniciatives que contribueixen al desenvolupament econòmic de la comarca.

Un total de 158 consultes són les que hi ha hagut a l'oficina d'aquest Consell.

### **DIFUSIÓ DE PROGRAMES D'AJUTS:**

Es presta l'assessorament i es fa difusió sobre les accions de formació ocupacional que promou el Departament de Treball i Indústria de la Generalitat de Catalunya.

### **PROGRAMA DEL SERVEI AUTOEMPRESA**

Com a Punt d'Informació del Servei Autoempresa del Departament de Treball de la Generalitat, des del Consell Comarcal s'orienta els nous emprenedors sobre les necessitats d'una correcta planificació per gaudir de les màximes possibilitats d'èxit en l'execució del seu projecte. S'elabora un pla d'empresa i si el projecte és viable hi ha la possibilitat d'accedir a un finançament d'interès preferencial, amb qualsevol de les entitats financeres acreditades.

S'han tramès un total de 16 expedients al Servei Autoempresa, on els emprenedor han pogut gaudir d'una rebaixa del tipus d'interès.

### **PROGRAMA DE PROMOCIÓ DE L' OCUPACIÓ AUTÒNOMA.**

Assessorament a emprenedors de la comarca sobre la sol·licitud d'ajuts destinats a la promoció de l'ocupació autònoma que promou anualment el Departament de Treball de la Generalitat. S'han tramès 6 sol·licituds.

### **PUNT D'INFORMACIÓ CIDEM**

En relació a les tasques pròpies d'informació empresarial, hi ha una col·laboració amb el Centre d'Informació i Desenvolupament Empresarial (CIDEM), mitjançant un punt d'informació, i des del qual s'ofereix informació empresarial a tots els empresaris i nous emprenedors.

### **PLA DE DINAMITZACIÓ PER A L'OCUPACIÓ DE LES TERRES DE LLEIDA**

El Consell Comarcal té signat amb la Diputació de Lleida un conveni *Pla de Dinamització per a l'Ocupació període 2004/2007* a través del qual es gestionen subvencions adreçades a noves empreses o ampliació de les existents que, permeten accedir a ajuts per a la inversió i en especial per a la creació de llocs de treball. L'Objectiu del Pla és potenciar la creació de llocs de treball estables, fomentar la contractació indefinida i promocionar la creació de llocs de treball en aquelles àrees de l'economia referides als nous jaciments d'ocupació. El 2006 s'han presentat a l'Urgell, 33 expedients, 30 empreses de nova creació i 3 d'ampliació. La creació dels llocs de treball ha estat 43; 36 autònoms i 7 assalariats. La inversió duta a terme ha estat de 1.590.744,80 eur. La Subvenció total ha estat de 53.442,72 eur, dels quals 40.082,81 els aporta la Diputació de Lleida, i 13.360,89 el Consell Comarcal de l'Urgell. Les poblacions de la comarca on s'han desenvolupat les empreses són: Agramunt (6), Tàrrrega (20), La Fuliola (2); Vilagrassa (1); La Guàrdia (1); Bellpuig (1); Boldú (1); Belianes (1).

#### **DIFUSIÓ D'ALTRES PROGRAMES:**

#### **PROGRAMES DE COOPERATIVES I SOCIETATS LABORALS**

#### **PROGRAMA DE CAPITALITZACIÓ DE PRESTACIÓ D'ATUR PER A SOCIETATS COOPERATIVES I SOCIETATS LABORALS**

#### **PROGRAMES PER A DISMINUÏTS**

#### **PROJECTES EMPRESARIALS I+D:**

S'assessora sobre la possibilitat que un projecte empresarial pugui ser considerat I+D. Poden ser considerats com a projectes idonis per a la I+D, els projectes amb característiques innovadores que propicien la creació de llocs de treball estables, que es genera activitat econòmica a la zona i que hi ha una utilització de recursos ociosos o infrautilitzats. El servei de promoció econòmica tramita una subvenció directa per lloc de treball creat, a més de reducció d'interessos del crèdit fins a 3 punts. Requisits per a la qualificació d' I+D: Cal que la futura empresa es trobi en fase de projecte, que no hagi iniciat l'activitat econòmica i que la seva forma jurídica prevegi activitats econòmiques

productives. Cal que tingui un caràcter innovador o una cobertura de necessitats no satisfetes dins d'una activitat tradicional.

Viabilitat tècnica, econòmica i financera del projecte. Empresa de nova creació. Cal que el projecte no provingui d'un canvi de forma jurídica d'una empresa ja existent. Plantilla inferior a 25 treballadors.

## DIFUSIÓ DE FACILITATS FINANCERES:

### **PRÉSTECES DEL CONVENI D'AUTOEMPRESA**

Convenis signats entre el Departament de Treball i Indústria de la Generalitat de Catalunya i les diferents entitats financeres.

### **CONVENI CIRCULANT**

Convenis de col·laboració amb entitats financeres per facilitar el finançament de circulant de les empreses.

### **MICROCRÈDITS SENSE AVALS FUNDACIÓ UN SOL MÓN**

El 14 de desembre de 2001 el Departament de Treball i Indústria ha signat un conveni de col·laboració amb Caixa de Catalunya-Fundació Un Sol Món.

### **PRÉSTECES DE MICROCRÈDITS PER A DONES**

Conveni de col·laboració entre el Departament de Treball i Indústria, la Fundació Internacional de la Dona Emprenedora i la Caixa d'Estalvis i Pensions de Barcelona, d'11 de maig de 2000.

### **MICROCRÈDITS ICO**

Línia de bonificacions al finançament de les inversions.

### **CRÈDITPLUS**

Línia de bonificacions al finançament de les inversions de petites empreses i de treballadores i treballadors autònoms.

## PACTE TERRITORIAL PER A L'OCUPACIÓ DE LES TERRES DE LLEIDA

El Consell Comarcal de l'Urgell és membre del Pacte Territorial per a l'Ocupació de les Terres de Lleida per al període 2001-2006. Es tracta d'un conveni marc de col·laboració que té per objecte fomentar l'ocupació i contribuir a la transformació i el creixement de l'activitat econòmica de la província de Lleida.

## ENTREGA DE DIPLOMES DEL CURS DE CREACIÓ I GESTIÓ D'EMPRESES

El dia 23 de gener es va fer entrega dels diplomes de curs de Creació i Gestió d'Empreses, que va tenir lloc a la comarca de l'Urgell, a la població de Guimerà, i que es va dur a terme a la tardor de l'any anterior. L'objectiu del curs ha estat dotar a emprenedors i empresaris dels coneixements i les tècniques necessàries per desenvolupar un projecte empresarial amb garanties d'èxit. El curs ha estat organitzat pel Patronat de Promoció Econòmica de la Diputació de Lleida, conjuntament amb el Consell Comarcal de l'Urgell i l'Ajuntament de Guimerà. Han estat 40 les inscripcions rebudes.



Des de la Comissió de Promoció de la Dona al Consell Comarcal de l'Urgell s'assessoren a les entitats i associacions de dones de la comarca de l'Urgell, se les orienta en l'elaboració de programes i actuacions a favor del procés d'igualtat d'oportunitats entre dones i homes i se les informa sobre els recursos existents. S'intenta donar resposta a les necessitats i inquietuds que manifesten i en general dinamitzar les 17 associacions de dones de l'Urgell (amb 3.000 associades) tot aportant bones idees i projectes.

Amb la finalitat de promoure la participació entre les Associacions de Dones des del Consell Comarcal de l'Urgell s'han desenvolupat diverses activitats lúdiques i formatives:

## CONFERÈNCIES A LES ASSOCIACIONS DE DONES

El Consell Comarcal ha realitzat una sèrie de conferències als municipis on hi ha associació de dones. Els temes escollits han estat:

### APENDRE A ESCOLTAR. TÈCNiques PER MILLORAR LA COMUNICACIÓ.

Durant el primer trimestre de l'any s'han dut a terme a les Associacions de Dones que ho han sol·licitat, la conferència sobre: el dèficit d'atenció. La concentració. La inhibició. La resposta ràpida primària. La resposta elaborada. Va anar a càrrec de la psicòlog Carme Sarret. La temporalització s'ha dut a terme durant els mesos següents: Febrer: dia 3 a Agramunt, dia 8 a St. Martí, dia 15 a Guimerà, dia 22 a Tàrraga. Març: dia 3 a Anglesola, dia 8 a Vilagrassa, dia 15 a Verdú, dia 23 a Castellserà, dia 24 a Preixana, dia 30 a Bellpuig. Abril: dia 20 a Tornabous.

### LA SÍNDROME DE LA DONA DEL NOU MIL·LENI. LA SUPERDONA

Què és la síndrome de la Superdona. La pressió de l'èxit personal, social i familiar. Noves formes d'estrès de la dona del segle XXI. Cura de la imatge física. L'educació dels fills. Ser bona esposa i amant. Dona Treballadora. La Superàvia.

Ha anat a càrrec del gabinet psicològic PSICA i la temporalització s'ha dut a terme durant els mesos següents: Novembre: dia 9 a Anglesola, dia 11 a Rocallaura, dia 13 a Guimerà, dia 17 a Preixana, dia 21 a St. Martí, dia 21 a Nalec, dia 22 a Verdú, dia 23 a Tàrraga, dia 24 a Vilagrassa, dia 24 a Belianes, dia 28 a Bellpuig, dia 28 a Castellserà i l'última el dia 19 de gener a Agramunt.

## CAMINADA PEL TERME DE NALEC DE LES ASSOCIACIONS DE DONES DE LA COMARCA DE L'URGELL. LES DONES FEM SALUT

Unes 200 participants, la majoria dones, van participar en la Caminada de les Associacions de Dones de la comarca de l'Urgell, que es va celebrar a Nalec el diumenge 26 de març. Aquesta caminada popular cada any se celebra en un municipi de l'Urgell. Aquest any es va escollir el petit i acollidor poble de Nalec, situat a la Vall del riu Corb. El bon temps de primavera va acompanyar als participants en aquest recorregut popular de 8 km. També hi va haver un esmorzar a la meitat del trajecte per agafar forces per continuar la caminada.



## CINEMA A BELLPUIG PER COMMEMORAR EL DIA INTERNACIONAL DE LES DONES

El dia 8 de març es va celebrar al teatre Armengol de Bellpuig el Dia Internacional de les Dones amb la projecció de la pel·lícula AGNES BROWNE dirigida i protagonitzada per Angelica Huston, filla del director John Huston.

En aquest film s'hi reflectien diversos problemes amb els que es pot trobar qualsevol dona del món. Una barreja de sentiments i emocions que mostren la crua realitat d'una dona en un barri de Dublín, a Irlanda. Hi van assistir 190 dones de tota la comarca. Després de la pel·lícula hi va haver un fòrum conduït per la professora de Bellpuig,

## Cicle de Conferències de tardor "Dona informa't 2006"

TARDOR · 2006

**CICLE DE CONFERÈNCIES**

# DONA

PARAULES DE DONA INFORMA'T

**4 OCTUBRE '06 - TÀRREGA**  
**Maltractament de la gent gran**  
 ■ A càrrec de: Rosa Pérez - Metgessa forense  
 ■ Data: dimecres 4 d'octubre a les 20 h  
 ■ Lloc: a la sala d'actes de Ca n'Aleix de Tàrrega

**17 OCTUBRE '06 - TÀRREGA**  
**La dona avui**  
 ■ A càrrec de: Isabel-Clara Simó - Escriptora  
 ■ Data: dimarts 17 d'octubre a les 20 h  
 ■ Lloc: a la sala d'actes de Ca n'Aleix de Tàrrega

**26 OCTUBRE '06 - BELLPUIG**  
**Lectura i escriptura: el plaer i l'esforç de triar**  
 ■ A càrrec de: Maria Barbal - Escriptora  
 ■ Data: dijous 26 d'octubre a les 17.30 h  
 ■ Lloc: a la sala de cultura de Bellpuig

**27 OCTUBRE '06 - AGRAMUNT**  
**Escriure's i escriure el món: l'espai de la llibertat**  
 ■ A càrrec de: Margarida Aritzeta - Escriptora  
 ■ Data: divendres 27 d'octubre a les 19 h  
 ■ Lloc: a la sala d'actes del Casal Agramuntí

Per a més informació:  
 Consell Comarcal de l'Urgell - C. d'Agodors, 16 - 25300 TÀRREGA - Tel. 973 50 07 07

Organització:  
 Consell Comarcal de l'Urgell  
 Generalitat de Catalunya  
 Institut de les Lletres Catalanes

Associacions de dones de la comarca de l'Urgell  
 Ajuntaments d'Agramunt, Bellpuig i Tàrrega  
 Institut Català de les Dones

4 d'octubre'06 - Tàrrega  
**Maltractament de la gent gran**

A càrrec de: Rosa Pérez- Metgessa forense

17 d'octubre'06 - Tàrrega

**La dona avui**

A càrrec d': Isabel-Clara Simó- Escriptora

26 octubre'06 - Bellpuig

**La dona avui**

A càrrec d': Isabel-Clara Simó- Escriptora

26 octubre'06 - Bellpuig

**Lectura i escriptura: el plaer i l'esforç de triar**

A càrrec de: Maria Barbal- Escriptora

27 octubre'06 - Agramunt

**Escriure's i escriure el món: l'espai de la llibertat**

A càrrec de: Margarida Aritzeta- Escriptora



## REUNIONS DE LES ASSOCIACIONS DE DONES DE L'URGELL

El dia 24 de gener, va tenir lloc al Consell Comarcal de l'Urgell, una reunió amb les 17 Associacions de Dones de la Comarca de l'Urgell, per programar les actuacions de l'any. En acabar, a les 11 h es va fer una roda de premsa per parlar de la recollida de signatures que s'ha fet a tota la comarca de l'Urgell amb la voluntat de recuperar el bon servei ginecològic que teniem a la comarca pel que fa a les revisions anuals ginecològiques. Es van recollir unes 1.800 signatures a la comarca de l'Urgell, que recollien el descontentament de les dones per la manca de servei ginecològic públic a la zona.

El dia 15 de setembre va tenir lloc una altra reunió en la qual es van exposar les novetats que es durien a terme durant la tardor.



## JORNADA FORMATIVA ADREÇADA A LES DONES QUE REGENTEN UN ESTABLIMENT DE TURISME RURAL

Jornada formativa, el dia 26 d'abril, adreçada a les dones que regenten un establiment de turisme rural. El títol de la sessió ha estat: Disseny d'estratègies per a la millora de la competitivitat d'empreses de turisme rural gestionades per dones en comarques amb programes de desenvolupament rural comarcal. Ha anat a càrrec del Centre de Desenvolupament CEDRICAT en el marc del projecte EQUAL DONA/HOME RURALS. Iniciativa que té per objectiu la lluita contra la discriminació i la desigualtat en el mercat laboral.

### I PLA DE POLÍTQUES DE DONES A LA COMARCA DE L'URGELL.

Durant l'any 2006 el Consell Comarcal de l'Urgell conjuntament amb el Centre Tecnològic Forestal de Catalunya ha realitzat un estudi per analitzar quines són les necessitats i la realitat de les dones de la comarca de l'Urgell, i a partir d'aquí s'ha elaborat un Pla de Politiques de Dones per poder actuar en diferents camps.

Aquest estudi s'ha realitzat mitjançant un procés metodològic que té com a objectiu conèixer a fons la realitat de la comarca, definir uns objectius específics i mesurables i proposar plans d'acció que es desenvoluparan a llarg termini, sempre tenint en compte la perspectiva de gènere.



El I Pla de polítiques de dones de l'Urgell ha estat elaborat com una iniciativa del Consell Comarcal de l'Urgell, i s'emmarca dins del Pla d'acció i desenvolupament de l'ICD de la Generalitat de Catalunya.

Aquest pla analitza un total de 13 àmbits d'actuació, cada un dels quals s'emmarca dins dels eixos descrits en el V Pla d'acció i desenvolupament de polítiques de dones a Catalunya. Els àmbits s'han triat en funció dels aspectes que s'ha considerat més rellevants per a la comarca.

A continuació s'exposa una relació dels àmbits d'actuació definits i l'eix corresponent:

Ambits d'actuació	Eix	Definició de l'eix
1. Polítiques d'Igualtat	I	Aconseguir una veritable transversalitat en el disseny i desenvolupament de les polítiques de Govern, fent de la Generalitat una institució exemplificadora.
2. Cultura i temps d'oci 3. Educació 4. Formació i inserció laboral 5. Llengua	II	Construcció d'una cultura per a un nou contracte social.
6. Associacionisme	III	Incrementar la presència i la participació de les dones en tots el àmbits de la vida social, tenint en compte la seva diversitat.
7. Mercat laboral i ocupació 8. Transports i comunicacions 9. Habitatge	IV	Reorganització dels temps i els treballs per fer de la vida quotidiana un eix vertebrador de les polítiques.
10. Serveis Socials 11. Salut 12. Dona immigrada	V	Oferir una atenció integral davant les necessitats de les dones
13. Violència contra les dones	VI	Programa per a l'abordatge integral de les violències contra les dones.

## OBJECTIUS DEL PLA DE DESENVOLUPAMENT LOCAL DE LA COMARCA DE L'URGELL

Tant les conclusions del Diagnòstic com el treball efectuat amb els agents socials i econòmics de la Comarca ens han permès plantejar les fites que es volen assolir amb el Pla de Desenvolupament Local.

Es tracta d'un quadre d'objectius bàsics que conformen el "marc estratègic general" i que caldrà desenvolupar a partir del desplegament de les Mesures del Pla o "eixos estratègics", veritable estructura central del Pla i que hauran de permetre articular i definir els criteris per a la determinació de concessió d'ajudes a les iniciatives dels sectors econòmic

OBJECTIU—MANTENIMENT DE LA DIVERSIFICACIÓ DE L'ECONOMIA

OBJECTIU—MANTENIMENT DE LA INTERRELACIÓ AGRICULTURA-INDÚSTRIA-SERVEIS

OBJECTIU- INCORPORACIÓ DE LA DONA AL MERCAT LABORAL

OBJECTIU INCORPORACIÓ DE LA COMARCA COM A DESTÍ TURÍSTIC

## MESURES ESTRATÈGIQUES DEL PLA DE DESENVOLUPAMENT

L'objectiu operatiu d'aquest Pla de Desenvolupament és establir un marc per als criteris que hauran de regir la concessió d'eventuals ajudes lligades a finançament comunitari. Un cop definits al punt anterior els objectius que es volen assolir, cal ara establir els mecanismes que es faran servir o, dit d'una altra manera, les prioritats que s'establiran a l'hora de determinar futures ajudes. És el que hem anomenat Mesures Estratègiques i que definim en aquest punt.

MESURA ESTRATÈGICA - MILLORA DE LA PRODUCTIVITAT AGRÀRIA I POSTA EN VALOR DE TERRES

MESURA—ESTRATÈGICA POSTA EN VALOR DELS RECURSOS NATURALS I CULTURALS

MESURA ESTRATÈGICA 3—FACILITAR L'ACCÉS DE LES PERSONES I LES EMPRESES A LA SOCIETAT DE LA INFORMACIÓ I EL CONEIXEMENT

MESURAESTRATÈGICA4IMPULS DELS SERVEIS A LES PERSONES

## PLA DE TREBALL ANUAL

Des de la posada en marxa del programa PRODER l'any 2.002, els resultats aconseguits han estat notoris i quantificables si ens referim l'any 2.006:

- Tancament definitiu del programa, donat que la convocatòria del mateix finalitzà en data 30 de juny de 2.005. A partir d'aquesta data, el treball es centra en la resolució de la major part dels expedients (per part del Departament d'Agricultura), certificació i pagament d'aquests.
- Activitats de coordinació periòdiques amb altres comarques beneficiàries del PRODER per tal d'assolir una millor gestió del programa.
- Assistència i participació en diferents reunions tècniques i moduls de formació, convocats pel propi Departament d'Agricultura per tal de vetllar pel correcte funcionament del programa.

## **ACCIONS I RESULTATS**

En data 7 de juny de 2.002 es va presentar l'estratègia de desenvolupament rural en el territori que compren l'aplicació del programa PRODER. La voluntat que es recull en la mencionada estratègia ha estat consensuada entre els agents públics i privats del territori. Aquesta presentació representà el punt d'inici de la dinamització dels diferents sectors econòmics ubicats a la comarca.

La campanya de difusió, comunicació i informació va resultar de vital importància, i la seva incidència va ser directament proporcional als resultats i a l'èxit de la implantació del programa.

Aquestes accions han estat de procés continu i de resultats a llarg termini. Sotmeses també a contínues avaluacions per part del Departament d'Agricultura, Ramaderia i Pesca de la Generalitat de Catalunya.

Les activitats concretes han estat, des de l'inici del programa:

- Difusió de la zona del PRODER-Urgell, del què és i fins on arribem amb el programa.
- Reunions informatives als municipis del PRODER-Urgell.
- Reunions amb els agents econòmics i els representats del seu sector corresponent.
- Consolidació del punt d'informació i atenció al beneficiari d'ajudes PRODER.
- Convocatòria oberta als beneficiaris d'ajudes PRODER.
- Visites de no inici d'obres als beneficiaris subvencionables amb el ajuts.
- Coordinar la Comissió Tècnica per tal de avaluar i assignar el percentatge d'ajut corresponent a cada sol·licitud
- Coordinació amb els diferents òrgans que formen part del Grup d'Acció Local.

## **INFORME SOBRE L'ACTIVITAT DESENVOLUPADA. QUANTIFICACIÓ DELS RESULTATS ACONSEGUITS**

Pel que fa la quantificació dels resultats de les accions i activitats, el Grup d'Acció Local (Consorti per a l'Execució del Programa de Desenvolupament Rural a la comarca de l'Urgell), i tal com s'indica al pla de treball anual, ha centrat la seva tasca en el tancament del PRODER corresponent al període de programació de la U.E. 2.000-2.006.

Durant l'any 2.006, s'han certificat un total de 85 expedients (dels més de 200 presentats durant el temps en que ha estat oberta la convocatòria). Per tant, en aquest mesos, s'ha certificat vora el 43% dels expedients, donat el retard en la tramesa de les resolucions per part del Departament d'Agricultura.

Això es correspon a una inversió certificada de vora 13 milions d'euros, i un ajut proposat per a pagament de vora 2 milions i mig d'euros.

Les poblacions on s'han fet les inversions, corresponents als diferents projectes, són la pràctica totalitat dels municipis de la comarca.

Els sectors que es veuen beneficiats pels ajuts són diversos: hostaleria, petit comerç i botigues, petites indústries, serveis logístics i de distribució, turisme rural, assistència social, artesania, indústries i minoristes agroalimentaris, etc.



## PAVIMENTACIÓ DEL CAMÍ DE MONTBLANQUET

Durant la primera quinzena del mes d'agost s'ha realitzat la pavimentació de 310 ml de llargària del camí de Montblanquet amb una amplada mitjana de 4,50 metres. Aquesta obra se situa en la part inicial del camí, al terme municipal dels Omells de na Gaia, des de la carretera L-232 en direcció a Montblanquet.

L'objectiu d'aquesta pavimentació amb acabat asfàltic és aconseguir que aquest camí disposi d'un paviment adequat al pas de vehicles i que duri en el temps.

Per completar l'obra s'ha realitzat la neteja de les cunetes, la col·locació d'un tub de desguàs per evitar que l'aigua malmeti el paviment i s'ha realitzat la senyalització horitzontal i vertical adequada del tram del camí. La inversió realitzada ha estat de 14.000 euros.

## CONCENTRACIÓ AL PARLAMENT DE BARCELONA PER LES ZONES ZEPA

Arran de la greu preocupació que afecta els agricultors de la comarca en relació a les anomenades zones ZEPA, el passat dia 24 de febrer, el Consell Comarcal de l'Urgell va acollir l'assemblea formada per diferents agents del sector de l'agricultura, com ara col·lectivitats de regants, sindicats agraris, cooperatives agràries, membres de la Unió de Pagesos, membres del JARC, regidors d'ajuntaments afectats...

En aquesta assemblea es va acordar de dur a terme una concentració davant del Parlament de Catalunya com a resposta al silenci de les conselleries afectades als nombrosos escrits que des del Consell Comarcal i altres institucions se'ls han adreçat.

La concentració va tenir lloc el dia 16 de març a les 15.30 hores a Barcelona i va comptar amb el suport d'uns 300 manifestants. En el transcurs de la concentració, un grup de persones representants dels diferents sectors esmentats van lliurar un manifest als membres de la cambra.







## LLICÈNCIA AMBIENTAL

El Consell Comarcal té assumides les competències de la Llei 3/1998 de 27 febrer, de la intervenció integral de l'Administració ambiental, tenint constituïda la Ponència Comarcal d'Avaluació Ambiental, amb capacitat per avaluar les activitats classificades dins de l'Annex II. 2.

Durant l'any 2006 s'han realitzat nou reunions de Ponència. Les atribucions de la Ponència Ambiental es relacionen amb totes les activitats incloses a l'annex II.2 de la referida Llei, amb l'objecte d'agilitar els procediments administratius a que es tenen que sotmetre les activitats i reduir les càrregues econòmiques dels particulars. Aquest nou model d'intervenció estableix un repartiment de funcions entre les diferents administracions, cosa que evita la superposició d'actuacions i garanteix alhora la col·laboració i coordinació entre elles. Els informes emesos per la Ponència son sempre vinculants per la concessió de la llicència per part dels ajuntaments.

Durant l'any 2006 les tasques dutes a terme per la secretaria adjunta a la Ponència Ambiental es corresponen amb:

- Assessorament i col·laboració amb els Ajuntaments amb tots els aspectes de gestió i tramitació dels expedients que puguin estar afectats per la Llei 3/1998.
- Estudi dels expedients / projectes per a determinar la suficiència o no de la documentació aportada, i en el seu cas la reclamació de la informació que manqui.
- Gestió de sol·licitud d'informes al Departament d'Interior (bombers) i del Departament de Sanitat, per incorporar-los a l'expedient.
- Estudi de les activitats considerant tot risc potencial d'afectació al medi, passant a formular el corresponent informe amb propostes de condicionar la llicència d'activitat, a més d'exigir garanties perquè en el transcurs del temps no es puguin produir afectacions al medi.
- Les actuacions de control es realitzen per entitats de control ambiental, la Ponència supervisa les avaluacions de control i resol sobre la d'autorització de funcionament de l'activitat.

Una vegada seguit tot el procediment, la Ponència es reuneix per avaluar els expedients i emet l'informe final. Abans d'iniciar l'activitat s'ha de dur a terme un control inicial a les dependències de l'activitat in situ per part d'una empresa homologada per l'administració i que emetrà un informe que també passarà a valorar-se per la Ponència comarcal.

A nivell comarcal, la distribució de les activitats entrades per informar, tant siguin de nova implantació com existents i per adaptar-se a la nova llei, durant l'any 2006, i agrupades per sectors ha mantingut la tendència dels últims darrers anys:

Bars, restaurants, pubs i sales recreatives	9
Benzineres	3
Tallers de serralleria	10
Tallers mecànics	9
Indústries	2
Plantes d'extracció i tractament d'àrids	2
Emmagatzematges diversos	2
Serveis	4
Equipaments	3
<b>TOTAL: 44 EXPEDIENTS D'ACTIVITATS I 12 INFORMES SOBRE ELS CONTROLS INICIALS</b>	

## GESTIÓ DE RESIDUS A L'URGELL

A part de les actuacions que dins d'aquesta àrea s'han dut a terme cal dir que la gestió i el tractament dels residus a la comarca s'ha continuat duent a terme mitjançant l'empresa de capital públic Urgell Net, SA i el Consorci per a la Gestió dels Residus Urbans de l'Urgell.



### URGELL NET, SA

Aquesta empresa, creada l'any 1989, actualment s'encarrega dels serveis de recollida de residus sòlids urbans i de la recollida selectiva de residus de la comarca.

Pel que fa a la recollida de residus sòlids urbans, actualment tots els municipis de la comarca, menys Bellpuig, tenen delegada aquesta competència a favor del Consell Comarcal. Durant aquest any 2005 se n'han recollit 11.123,55 tones.

Per altra banda, i pel que fa al tema de la recollida selectiva, és a dir, fracció orgànica, vidre, paper-cartró, envasos i voluminosos, les dades han estat les següents:

Orgànica .....	821,30 tones
Vidre .....	464,36 tones
Paper .....	729,98 tones
Envasos .....	291,80 tones
Voluminosos.....	867,24 tones

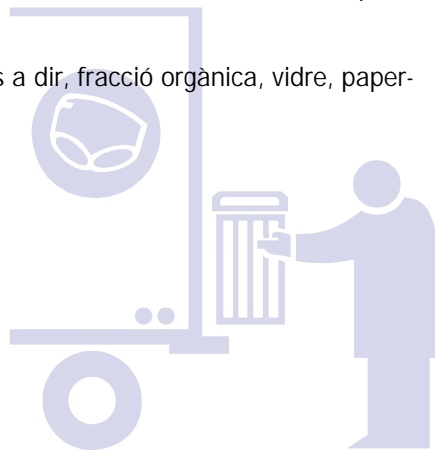

### CONSORCI PER A LA GESTIÓ DELS RESIDUS URBANS DE L'URGELL

En aquest abocador s'hi tracten els residus que genera la comarca, que són recollits per la societat Urgell Net, SA. També s'hi recullen runes, terres i residus industrials, assimilables al residu sòlid urbà.

El volum de residus tractats a l'abocador durant aquest any ha estat el següent:

Residu sòlid urbà .....	12.845,83 tones
Runes .....	57.189 tones
Terres .....	198 tones
Residu Industrial, assimilable a urbà .....	4.687 tones

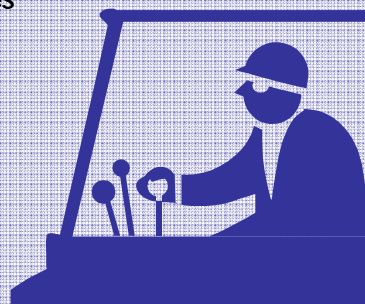

## Posada en marxa d'un rentacontenidors

El Consell Comarcal de l'Urgell, a través de la societat Urgell Net, va adquirir un camió rentacontenidors que ens ha de permetre oferir un millor servei als pobles de la nostra comarca.

Aquest camió té una capacitat d'emmagatzematge de 8.000 litres i ens permet rentar tot tipus de contenidors: de rebuig, de fracció orgànica i fins i tot, mitjançant la llança incorporada, podem rentar contenidors de selectiva. A més a més, també duu incorporat un sistema que ens permet també rentar els carrers. El preu d'aquest equipament és de 172.601,83 €.



Aquesta adquisició suposarà una millora en el servei que durà a terme directament el personal de la societat Urgell Net, empresa de capital públic que pertany al Consell Comarcal i a alguns ajuntaments de la comarca, i que és l'encarregada del servei de recollida d'escombraries a la

## Plantada d'arbres a l'abocador comarcal i a la planta de compostatge

Un total de 370 alumnes del CEIP Àngel Guimerà de Tàrraga van participar a la plantada de pins blancs a les instal·lacions de l'Abocador Comarcal i la Planta de Compostatge de Tàrraga.

Durant els dies 6, 7, 8 i 9 de març tots els alumnes del centre es van desplaçar, els més petits amb autocar i els grans caminant, a aquestes instal·lacions, on van plantar 300 pins blancs que és l'espècie recomanada per a la nostra zona.

Per altra banda, el dia 21 de març el CEIP Guicivervi va celebrar la festa de la Primavera, amb una trobada a Vilagrassa. El Consell Comarcal va obsequiar els alumnes amb un saquet de compost per poder plantar la flor que els va facilitar l'escola.



## Ampliació de la canera comarcal



En data 29 de març es va inaugurar l'ampliació del refugi d'animals de Tàrraga amb la construcció de quatre cel·les de quarentena.

La superfície que ocupen aquestes cel·les és de 26,16 m<sup>2</sup> i són adequades per separar els animals amb problemes de sociabilitat o malalties. Cadascuna disposa d'un petit espai cobert i d'un pati exterior. El cost d'aquesta ampliació ha estat de 18.939,02 euros.

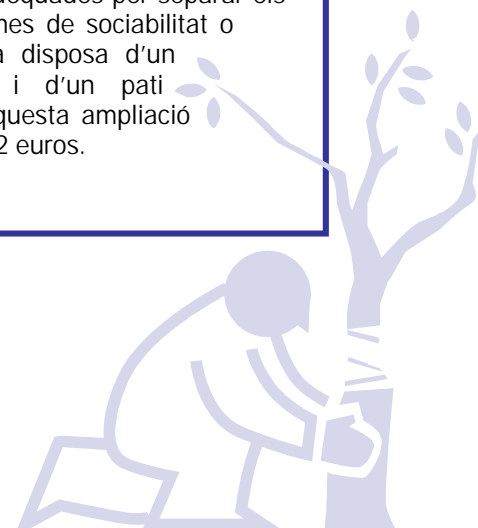



agenda 21  
COMARCA DE L'URGELL

Participa-hi!

### Què és l'Agenda 21?

L'Agenda 21 és un Pla d'Acció local per a la sostenibilitat, que té en compte els aspectes ambientals, econòmics i socials, per avançar cap a un model de desenvolupament que sigui compatible amb la protecció del medi ambient i la qualitat de vida de les persones que hi viuen i les generacions que vindran.



Un requisit indispensable de l'Agenda 21 és que aquesta sigui el fruit d'un treball conjunt entre les administracions públiques i els agents socials. Amb aquest objectiu, l'Agenda 21 de la comarca s'està elaborant mitjançant un procés participatiu en el qual tots i totes hi tenim molt a dir.



### PRESENTACIÓ DE L'AGENDA 21

El passat dia 24 de maig es va presentar als alcaldes de la comarca l'Agenda 21.

L'Agenda 21 és un Pla d'Acció local per a la sostenibilitat, que té en compte els aspectes ambientals, econòmics i socials, per avançar cap a un model de desenvolupament que sigui compatible amb la protecció del medi ambient i la qualitat de vida de les persones que hi viuen i les generacions que vindran.

### VISITA DEL CONSELLER DE MEDI AMBIENT

El dia 10 de març es va celebrar la Junta del Consorci per a Gestió dels Residus Urbans de l'Urgell. Dins d'aquest marc, el conseller de Medi Ambient, Excm. Sr. Salvador Milà, va aprofitar per procedir a la signatura del Conveni entre l'Agència de Residus de Catalunya i el Consorci per establir el model de gestió dels Residus Municipals en l'àmbit de la comarca.





## Consorci per a la Normalització Lingüística

El Consorci per a la Normalització Lingüística (CPNL) és un ens públic amb personalitat jurídica pròpia, creat l'any 1989 per la Generalitat de Catalunya i 19 ajuntaments per fomentar el coneixement i l'ús de la llengua catalana.

El Servei Comarcal de Català de l'Urgell està integrat dins del Centre de Normalització Lingüística de Lleida, com la resta de comarques del territori lleidatà.

Els serveis comarcals són unipersonals, és a dir formats per un tècnic de normalització lingüística que s'encarrega de les tasques pròpies del servei. Aquestes es divideixen en tres àrees: assessorament lingüístic, formació d'adults i dinamització.

## Assessorament lingüístic

El Servei Comarcal de Català de l'Urgell ofereix un servei gratuït de correcció i de textos i de consultes lingüístiques adreçat a les diferents administracions, món empresarial, comerç, associacions, etc. i a tota la població en general. Cal destacar l'ús cada vegada més habitual entre els usuaris del servei d'assessorament en línia (a través del correu electrònic), que agilita moltíssim el servei. Tot seguit hi ha el quadre resum de les actuacions d'assessorament per sectors.

Consultes	Consultes lingüístiques	Consultes sobre drets	Consultes sobre recursos	Total
Ús oficial i normativa legal	38	3		41
Educació, recerca i joventut	1	0		1
Mitjans de comunicació i indústries culturals	26	0		26
Àmbit Socioeconòmic	13	1	1	15
Institucions sanitàries i socials	3	0	0	3
Usuaris Particulars	5	1	0	6
<b>Total</b>	<b>86</b>	<b>5</b>	<b>1</b>	<b>92</b>

Usuaris / Revisions	Nombre usuaris
Ús oficial i normativa legal	
Educació, recerca i joventut	
Mitjans de comunicació i indústries culturals	
Àmbit socioeconòmic	
Institucions sanitàries i socials	
Usuaris particulars	
<b>Total</b>	

Documents revisats	Documents revisats en línia *	Total documents	Nombre pàgines revisades	Nombre pàgines revisades en línia *	Total pàgines
81	26	107	749	74	823
3	4	7	8	7	15
43	31	74	231	78	309
24	12	36	51	22	73
18	21	39	106	44	150
15	11	26	38	65	103
184	<b>37</b>	<b>289</b>	1.183	290	1.473

## Dinamització

L'activitat del Servei Comarcal de Català se centra en la promoció de l'ús social de la llengua mitjançant actuacions que s'adrecen a diferents sectors de la societat. Com a més destacat podem esmentar:

- **Disseny, elaboració i organització de la II Gimcana Lingüística de l'Urgell** dins el VI Programa de Suport a l'Educació a l'Urgell. Adreçada als alumnes de 2n d'Eso, va comptar amb la participació de 300 alumnes de tots els centres de secundària de la comarca i es va realitzar en dues fases: la 1a (del 6 de març al 2 d'abril), als centres, amb la col·laboració dels professors de llengua catalana. La 2a va ser un concurs final que es dugué a terme el dia 2 de juny al Teatre Ateneu de Tàrraga
- **Participació en processos de selecció de personal a l'Administració local**. S'ha intervingut en 12 processos de selecció de personal: 10 a Tàrraga, 1 a Vilagrassa i 1 a Verdú, amb un total de 22 proves administrades.
- **II Programa Voluntaris per la llengua a Tàrraga** amb la participació de 13 parelles lingüístiques (febrer-maig). Acte de presentació el 20 de març.
- **Repartiment a les escoles de Tàrraga de la comarca de 2.000 cartes de reis i 2.000 catàlegs de jocs en català.**
- **Distribució a la Fira de Teatre** al carrer de 500 globus i tríptics i 1.000 adhesius de la campanya *Dóna corda al català*. Col·laboració en la participació de l'espectacle de la Queta a la Fira.
- **Participació com a membre de jurat :**
  - - VI Premi Sant Jordi d'històries, dins del Programa de Suport a l'Educació que organitza el Consell Comarcal.
  - - II Certamen literari de la gent gran de l'Urgell organitzat pel Consell Comarcal i el Consell Consultiu de la Gent Gran.
- **Revisió del Nomenclàtor de Toponímia** de la comarca, amb un total de 502 topònims revisats, 95 dels quals han estat esmenats.

## Cursos de català per a adults 2005-06

D'ençà del 2002 el CNL de Lleida ofereix dues modalitats de cursos: presencials i a distància. En aquest període 2005-06 cal destacar l'augment que s'ha produït en el nombre total de cursos presencials que s'han impartit a la comarca, un total d'11 cursos i 270 alumnes que han estat directament gestionats i coordinats des d'aquest Servei.



### 3.1. Cursos presencials

El Servei Comarcal de Català de l'Urgell en conveni amb l'Ajuntament de Tàrrrega ha organitzat 6 cursos de català per adults amb un total de 145 alumnes matriculats

- B1 (45 h) . Novembre 2005- gener 2006: 25 inscrits
- B (90 h) . Novembre 2005- maig 2006: 27 inscrits
- C (90 h). Novembre 2005- Maig 2006: 21 inscrits
- D (90 h): Novembre 05- Maig 2006: 25 inscrits
- B1 (45 h). Desembre 2005-març 2006: 15 inscrits
- B2 (45 h): Març 2005- maig 2006: 30 inscrits

A la resta de la comarca, s'han impartit els cursos següents:

- 2 cursos B1 a Agramunt (45 h) Novembre 2005-febrer 2006: 30 inscrits
- B1 a Bellpuig (45 h). Novembre 2005-febrer 2006. 23 inscrits.
- B1 a Puigverd d'Agramunt (45 h). Novembre 2005- Març 2006: 23 inscrits
- B1 a Anglesola (45 h). Gener-Març 2006: 15 inscrits.

### 3.2. Cursos a distància

La modalitat de formació a distància que ofereix el Consorci per a la Normalització és mètode d'autoprenentatge sota la tutoria i supervisió dels tècnics dels serveis comarcals de català.

El nombre total d'alumnes matriculats al SCC de l'Urgell han estat 12 i el d'alumnes que han rebut el seguiment i la tutoria de la tècnica del servei, 20.





El CITA de l'Urgell presta uns serveis adreçats al Consell Comarcal, als ajuntaments de la comarca, associacions, entitats, estudiants, turisme, tècnics, etc. cosa que el converteix en un centre multiusuari i multiservei de tecnologia de la informació i les comunicacions.

## ACTIVITATS REALITZADES DURANT L'ANY 2006

### Consell Comarcal i el CITA

#### Manteniment d'infraestructures

Manteniment del programari i el maquinari del Consell i administració de la xarxa interna.

#### Assessorament , gestió de compra i instal·lació del nou maquinari del Consell.

Qualsevol maquinari o programari que s'adquireix al Consell està assessorat directament pel CITA, el qual fa un estudi previ considerant i avaluant els avantatges i desavantatges de totes les opcions possibles.

Com a fets destacable aquest any s'ha fet:

L'estudi per adquirir i el seguiment per instal·lar una exposició permanent sobre el President Lluís Companys al Tarròs.

El seguiment del condicionament de la sala de la planta baixa per posar-hi un canó de projeccions fixe, una pantalla mòbil i una pissarra.

#### Servei d'autoedició i impressió

Serveis generació de cartells, informes, tríptics, llibrets varis (Programa comarcal d'educació, Concurs de Teatre...), invitacions, targetes i, en general, qualsevol tipus de material de promoció.

#### Internet

Ampliació de bústies electrònica per tots els serveis que ho necessitin

#### Programació

El CITA de l'Urgell ha tret una nova versió del registre de documents que permet escanear els documents i imprimir el registre amb una impressora especialitzada.

També s'ha creat un nou mòdul al programa de gestió de l'abocador per les declaracions a l'Agència de Residus.

### Altres activitats relacionades

#### Servei de consultoria i assessorament

S'han realitzat tasques de consultoria en alguns ajuntaments per tal de fer un estudi per decidir quina és la millor inversió informàtica segons les necessitats del usuari, així com manteniment i assistència tècnica.

En relació a la consultoria s'ha donat suport en matèria de tramitacions digitals i certificats digitals en la plataforma eaCAT.

Aquest any s'ha posat en funcionament el SATI que permet als tècnics del CITA connectar-se als ajuntaments a distància aconseguint una menor temps de resposta i una major eficàcia.

#### Servei d'autoedició i impressió

S'ha realitzat dissenys de tríptics, díptics, targetes, etc per diverses entitats i ajuntaments. Algunes de les entitats amb les que s'ha col·laborat són l'Aula d'Extensió Universitària, l'associació Cavall Fort, l'Unió de radioaficionats de Tàrraga, el Correllengua, etc.

#### Servei d'Internet

Continuem tenint ordinadors a la disposició dels usuaris que ho vulguin per tal que es puguin connectar a Internet i utilitzar tots els seus serveis.

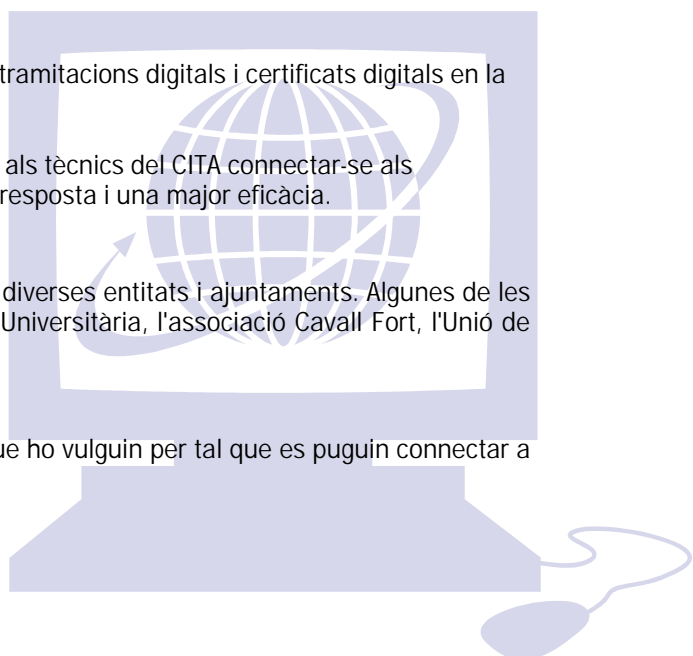





## PROGRAMA D'INFORMACIÓ I DINAMITZACIÓ JUVENIL

Durant aquest any 2006 s'ha continuat amb la tasca d'informació i dinamització juvenil, disposant d'un tècnic amb dedicació exclusiva i complerta a l'oficina de Serveis a la Joventut del Consell Comarcal. Els objectius proposats en el PCJ 2006 s'han assolit notablement ja que s'ha complert amb la tasca d'informació donant resposta a 1.927 consultes realitzades a través de diferents mitjans.

Pel que fa a la difusió i dinamització, hem de tenir en compte que el tècnic de l'oficina ha mantingut un contacte periòdic tant amb els regidors/es de joventut com amb les associacions juvenils de la comarca. També dir que s'ha fet força difusió de l'oficina i de les diferents activitats, a través de diferents mitjans i formats, ja siguin xerrades i tallers als centres educatius, elaboració de cartells i tríptics per fer difusió de les activitats incloses al Pla Comarcal de Joventut que us detallarem tot seguit (vegeu annex 1). Per tal de dur a terme la tasca d'informació, la coordinació entre professionals ha estat un element clau, així com també la coordinació amb regidors de Joventut dels diferents municipis de la comarca, associacions de lleure i socioculturals juvenils i amb diferents institucions educatives, socials i culturals de la comarca. Com a element a destacar d'aquest 2006, i pel que fa al Pla de Salut jove, ha estat l'impuls notable que hi ha donat l'agent de salut, la Sra. Núria Sans, que ens ha acompanyat durant 6 mesos i ha donat una empenta important a totes les activitats de l'àmbit de la salut juvenil.

## PROJECTE "Fem Salut"

### Disseny d'un projecte de prevenció primària en temàtica de salut, dirigit a la població jove de la comarca.

Una vegada ubicada la persona contractada, aquesta va dissenyar un projecte més concret, on s'hi emmarquen totes les actuacions que es descriuen en els propers punts de la memòria els objectius generals del qual eren:

- **Sensibilitzar als joves vers la importància d'adquirir els coneixements i els hàbits bàsics per a la defensa i la promoció de la salut individual i col·lectiva.**
- **Prevenir la presència de problemàtiques relacionades amb temes de salut (Drogodependències, Trastorns de conductes alimentàries, embarassos no desitjats de joves adolescents, contagis per VIH...) en la població juvenil de la comarca.**
- **Implicar als joves en la tasca de sensibilització i prevenció vers els temes de salut, com a agents actius del propi procés.**
- **Oferir als joves de la comarca entitats i professionals de referència on dirigir-se per tractar temes relacionats amb la salut**
- **Donar continuïtat i millorar la coordinació i col·laboració entre les diferents entitats comarcals i/o provincials que treballin o siguin sensibles de treballar temes de salut amb la població jove.**

En el projecte mencionat es concretaven la descripció específica de cada actuació prevista per assolir aquests objectius, la seva temporalització, pressupost, recursos necessaris, estratègies de difusió de les actuacions i criteris d'avaluació.

### Realització d'enquestes :

Per tal de tenir una visió realista en referència als temes de salut i joves es va passar un qüestionari als alumnes de 4t d'ESO de 6 IES de la comarca (un total de 265 alumnes). Els tres eixos que s'analitzaven a través dels qüestionaris eren:

Drogodependències

Sexualitat

Alimentació

Amb el buidatge d'aquesta enquesta preteníem tenir una visió més real de l'opinió i els seus hàbits de consum dels joves de 15 anys de l'Urgell.

## Xerrades i tallers

Durant els mesos de març, abril, maig i juny, en els dies especificats a continuació es van realitzar els següents tallers, sobre temes de salut i joves, als IES de la comarca que hi van estar interessats, d'acord les necessitats de cadascun d'ells i conjuntament amb la col·laboració d'entitats que estan treballant en aquesta mateixa línia :

DIA	CENTRE	TEMA	QUI EL FA
21	IES Manuel de Pedrolo	Prevenió del consum d'alcohol i Cannabis (2n ESO A)	Agent de Salut
21	IES Manuel de Pedrolo	Prevenió del consum d'alcohol i Cannabis (2n ESO B)	Agent de Salut
30	IES Manuel de Pedrolo	Prevenió del consum d'alcohol i tabac (1r ESO)	Agent de Salut

DIA	CENTRE	TEMA	QUI EL FA
6	IES Manuel de Pedrolo	Prevenió dels trastorns de conducta alimentària	Tècnic ACAB
6	IES Ribera de Sió	Prevenió dels trastorns de conducta alimentària (1r de Batxillerat)	Tècnic ACAB )
20	IES Ribera de Sió	Prevenió de drogodependències en general (3r d'ESO A)	Agent de salut
20	IES Ribera de Sió	Prevenió de drogodependències en general (3r d'ESO B)	Agent de salut
28	IES Alfons Costafreda	Prevenió dels trastorns de conducta alimentària (1r Batxi.)	Tècnic ACAB

ACAB Associació contra l'Anorèxia i Bulímia)

DIA	CENTRE	TEMA	QUI EL FA
8	IES Manuel de Pedrolo	Sexualitat (1r de Batxillerat)	Tècnic Assoc. Anti SIDA
8	IES Manuel de Pedrolo	Sexualitat (2n de Batxillerat)	Tècnic Assoc. Anti SIDA
9	Col·legi Sant Josep	Sexualitat (4t ESO)	Tècnic Assoc. Anti SIDA
9	Alfons Costafreda	Prevenió del consum de Tabac i Cannabis	Agent de Salut
16	IES Ribera de Sió	Prevenió dels trastorns de conducta alimentària (3r d'ESO A i B)	Infermera CAP Agramunt
16	IES Ribera de Sió	Prevenió dels trastorns de conducta alimentària (3r d'ESO A i C)	infermera CAP Agramunt
17	IES Manuel de Pedrolo	Prevenió dels TCA (1r de Batxillerat)	Tècnic ACAB
17	IES Alfons Costafreda	Prevenió dels TCA (1r de Batxillerat)	Tècnic ACAB
23	IES Alfons Costafreda	Prevenió del consum de tabac i Cannabis (3r ESO)	Agent de salut
29	IES Ribera de Sió	Prevenió de les drogodependències (4T ESO A)	Agent de Salut
30	IES Ribera de Sió	Prevenió de les drogodependències (4T ESO B)	Agent de Salut

DIA	CENTRE	TEMA	QUI EL FA
1	Col·legi Sant Josep	Prevençió de les drogodependències (4t ESO A)	CMEi Agent de Salut
7	Col·legi Sant Josep	Prevençió de les drogodependències (4t ESO B)	CME i Agent de Salut

### Xerrada "Pares informats":

Tenint en compte que un factor de protecció important per prevenir moltes de les problemàtiques relacionades amb temes de salut en la població jove és el suport que aquests puguin rebre de la família es va proposar la realització de tres xerrades per a pares de les que tan sols se'n va poder fer una el dia 26 d'abril al Col·legi Sant Josep de Tàrraga on hi van assistir uns 50 pares aproximadament i que es va realitzar amb la col·laboració del cos de Mossos d'esquadra que a part de fer l'explicació pertinent van oferir als assistents l'oportunitat de veure en directe totes i cadascuna de les drogues de les que es va parlar. La temàtica era "Els pares com a peça clau en la prevençió de les drogodependències"

### 1a edició del Concurs Salut on line

Per tal de donar a conèixer el punt jove de salut del Consell Comarcal de l'Urgell es va realitzar aquest concurs per internet on hi van participar alumnes de 5 instituts interessats, en el que durant un mes, i paral·lelament a l'experiència de les xerrades i tallers "Parlem-ne", van anar contestant setmanalment a qüestions que se'ls plantejava via correu electrònic, des del Consell Comarcal de l'Urgell, referents al tema de la salut. Per resoldre les qüestions cada institut va adaptar l'activitat de la manera que va creure més oportuna. La resposta adequada a les qüestions plantejades cada setmana els donava accés a una paraula clau d'un missatge que obtenia cada institut. Els missatges obtinguts per cada institut durant el temps que va durar el concurs es van posar en comú aprofitant la setmana de la salut a l'Urgell, en un acte de cloenda, i d'aquesta manera es va obtenir el text complet.



Els alumnes que hi van participar van rebre com a obsequi la possibilitat d'assistir a una activitat relacionada amb la temàtica on hi van col·laborar el Grup de teatre BAT de Tàrraga i els residents de la Residència Hospital de Tàrraga, i a la vegada una bossa on hi havia inscrit el correu electrònic utilitzat per al concurs [salutonline@urgell.org](mailto:salutonline@urgell.org), que se'ls recordava com a correu que podien utilitzar d'ara endavant per enviar els seus dubtes, preguntes i propostes en temàtiques de salut.

### Setmana de la salut Jove a l'Urgell :

A principis d'any es va convocar a les entitats i associacions juvenils que estiguessin interessades en participar en el projecte a través de la preparació de la Setmana de la Salut. Per tal de preparar-la, i d'acord amb els interessos de les entitats, es van fer reunions periòdiques, concretament els dies:

3 i 17 de febrer, 3 i 24 de març, 8 d'abril i 9 de juny



Finalment la setmana de la salut es va celebrar del 24 al 30 d'abril i es van realitzar totes les activitats que es poden observar en el tríptic elaborat per l'ocasió.

*Vista d'un grup a l'exposició "Cannabis, com ho vius?" instal·lada al Consell Comarcal de l'Urgell, divendres, 28 d'abril de 2006.*

### Sortides nocturnes

Col·laborant amb el projecte Som.nit de Creu Roja Joventut on es fa prevençió en drogodependències als locals d'oci nocturn, es van programar i realitzar tres sortides a Tàrraga, Agramunt i Bellpuig en les que es va aprofitar per fer els primers contactes amb els responsables dels locals de cara a futures intervencions conjuntes i a la detecció de noves necessitats, i es va editar un material per a l'ocasió anomenat "Urgell 0.0" en el que es proposava als responsables de locals d'oci nocturn l'ampliació de noves ofertes de begudes sense alcohol que es van obtenir amb l'ajuda de l'Associació d'Alcohòlics Rehabilitats de Lleida.



## DIA MUNDIAL DE LA SALUT

Es van muntar taules informatives als diferents IES de la comarca, les biblioteques i el Punt Òmnia de Tàrraga. Es va realitzar una proposta de cinefòrum als instituts de la comarca que van acollir dos instituts i el centre de salut mental, basada amb el visionament de la pel·lícula "No te fallaré" que després els alumnes treballaven a través d'un dossier pedagògic amb propostes d'activitats elaborat per l'agent de salut per aquella ocasió.

Es tenia previst la realització d'una taula Rodona que es va haver

d'anul·lar per la manca d'assistència

Durant la nit es va fer una de les sortides Som.nit amb els voluntaris de Creu Roja Joventut Tàrraga a

Agramunt i Tàrraga on es va fer entrega del material "Urgell 0.0"

Durant tota la setmana hi va haver l'exposició "Oh Alcohol" exposada al Consell comarcal.

## DIA MUNDIAL SENSE TABAC

Amb la col·laboració de totes les perfumeries de Tàrraga, aquest dia es va muntar una paradeta en un carrer cèntric de Tàrraga amb el lema " El 31 canvia de fragància" en la que tots els fumadors que feien entrega de dues cigarretes eren recompensats amb una mostra de perfum i un folletó informatiu sobre els beneficis i avantatges de deixar de fumar".

Aquell mateix dia amb la col·laboració dels dos instituts es va fer una inflada de globus a les 12 del migdia als dos centres amb el lema "infla'm net de fum" i es va llegir un manifest elaborat per l'ocasió. Aquesta última, va ser una campanya que va arribar proposada des de la secretaria General de Joventut



## DIA MUNDIAL CONTRA LA TINENÇA I EL TRÀFIC IL·LÍCIT DE DROGUES

Aprofitant el dia Mundial contra la tinença i el tràfic il·lícit de drogues es va fer una exposició amb tots els treballs presentats al concurs de còmics "No et ratllis" i es va fer l'entrega de premis als guanyadors del concurs a càrrec de la presidenta del Consell Comarcal.

### 5a edició del Concurs de còmics No et ratllis :

Per tal de donar continuïtat a una iniciativa que es realitza des de l'oficina de serveis a la joventut des de fa cinc anys, es va realitzar el concurs de còmics no et ratllis que consisteix en l'elaboració, per part dels participants, d'un còmic on es promou la reflexió vers temes relacionats amb la prevenció de drogodependències. El còmic guanyador s'edita en format de calendari per al proper any que es distribueix per tots els IES, les associacions juvenils i ajuntaments de la comarca a més a més hi ha un premi per als guanyadors que consisteix en un cap de setmana per practicar esports d'aventura.

En aquest cas, durant l'any passat es va realitzar el concurs i l'entrega de premis de la 5ª edició del concurs i es va acompanyar als guanyadors, tant de l'edició del 2005 com del 2006 a la sortida de cap de setmana per practicar esports d'aventura que es va realitzar els dies 25 i 26 de novembre'06 al Parc Olímpic del Segre de la Seu d'Urgell.



PRIMER PREMI per a RAMON RAMON MONCASÍ, de 3r d'ESO de l'IES ALFONS COSTAFREDA de Tàrraga.

SEGON PREMI per a OMAR GIMBERT i GINÉS, de 2n d'ESO de l'IES ALFONS COSTAFREDA de Tàrraga.

TERCER PREMI per a la LORENA DOMÈNECH i PÉREZ, de 3r d'ESO de l'IES ALFONS COSTAFREDA de Tàrraga.

## Col·laboració amb la Jornada esportiva alternativa d'oci nocturn

El dia 3 de juny de 2006 el Consell Esportiu de l'Urgell havia organitzat una jornada esportiva alternativa d'oci nocturn en la que hi van participar alumnes de diferents IES de la comarca i en la que, juntament amb Creu Roja Joventut Tàrrrega es va col·laborar a través de l'oferta de dos espais diferenciats:

Espai "Estàs en forma?" En el que es feia diferents proves als alumnes participants perquè aquests es sensibilitzessin cap a les conseqüències que poden tenir en la seva salut certes conductes com el fet de menjar desequilibradament, consumir substàncies com el tabac, mantenir relacions sexuals de risc...

Espai "Zona de Descans" on els alumnes que havien participat en algun esport podien entrar, relaxar-se i reflexionar, a partir de diferents escrits, sobre la importància de la "salut emocional", l'autoestima... En aquest espai també hi havia música ambiental i podien menjar cireres i beure aigua.

## PROJECTE " I TU... EDUCULTURES ?"

### CURS DE MONITORS/ES DE LLEURE

El Consell Comarcal de l'Urgell i l'Ajuntament de Tàrrrega van decidir organitzar conjuntament dos cursos de formació en l'àmbit del lleure durant aquest estiu. El curs de Monitors/es de lleure els realitzà professorat de la Fundació Verge Blanca-Escola de l'Esplai de Lleida i el de Directors/es de lleure el tutorà l'Escola Educa de Barcelona

Ubicació: A les aules de l'IES Alfons Costafreda de Tàrrrega.

Temporalització: Durant 15 dies dels mesos d'Agost-setembre de 2006 (Etapa lectiva); l'etapa de pràctiques i d'elaboració de la memòria ha sigut diferent en cada cas segons les circumstàncies de cada alumne.



### CONCURS DE FOTOGRAFIA PER A JOVES

El Consell Comarcal de l'Urgell ha organitzat per aquest any 2006 la NOVENA edició d'aquest concurs fotogràfic, per tal de promoure la participació dels joves en les festes més destacades que es realitzen a la comarca. El tema d'aquesta edició ha estat la **Festes de l'Aplec de l'Ermida de Montalbà de Preixana**, que es va celebrar els dies 17 i 18 d'abril. Aquesta activitat forma part del Pla Comarcal de Joventut de l'Urgell 2006, que ha estat finançat pel mateix Consell Comarcal de l'Urgell i l'Ajuntament de Preixana. Els treballs presentats s'exposen durant un temps al Consell Comarcal i es fa l'entrega dels tres primers premis en les categories "millor col·lecció", "millor individual" i "premi especial"

Destinatari: Joves, d'entre 16 i 30 anys, residents a Catalunya i interessats en participar en el concurs.

El jurat d'aquesta 9ª edició, de les 22 fotografies presentades va decidir premiar les següents obres :

DOS PREMIS A LA MILLOR OBRA INDIVIDUAL, amb 150 € de premi cadascun, ha estat per a les fotografies "LA DANSA" de XAVIER GABRIEL i PUIGGRÓS, de 27 anys i resident a Igualada, i per la fotografia amb títol "NATURA I FE" de CRISTINA VIVES i MINGUELLA, de 21 anys i resident a Barcelona.

PREMI ESPECIAL "FESTES DE L'APLEC DE L'ERMITA DE MONTALBÀ DE PREIXANA", amb 150 € i lot de productes típics de Preixana, PATROCINAT PER L'AJUNTAMENT DE PREIXANA, per la fotografia amb títol "UNITS PER LA SARDANA" de LOURDES MARTÍ i PONS, de 30 anys i resident a Verdú.



*L'entrega de premis d'aquesta 9a edició del concurs va ser el dia 24 DE JULIOL DE 2006 . Tot seguit s'inaugurà l'exposició amb totes les 22 fotografies presentades i que van estar exposades fins al 25 d'agost de 2006 al passadís del propi Consell Comarcal.*

## PROJECTE " EI TU... PARTICIPES ?"

TROBADA INTERCOMARCAL DE JOVES I REGIDORS/ES DE JOVENTUT DE LES GARRIGUES I L'URGELL :  
*COMPARTIM EXPERIÈNCIES DE LES NOSTRES ACTIVITATS DE JOVENTUT - ANGESOLA, 23/09/06.*

Joves que van assistir a la Trobada van ser un total de 29 fent una molt bona valoració de la jornada. Es va parlar de una segona Trobada a Les Garrigues durant el proper any 2007.



## Participació a la Trobada de delegats/des de curs d'ensenyament secundari de les terres de Lleida



Des de l'Oficina de Serveis a la Joventut d'aquest Consell Comarcal es va coordinar la participació dels 36 delegats i delegades inscrits en aquesta activitat que es va realitzar a Lleida – en els edificis del Campus de Cap Pont de la Universitat de Lleida- el passat 23 de novembre de 2006. Van acompanyar als estudiants un professor de cada centre participant, que a l'Urgell van ser l'IES *Alfons Costafreda*, l'*Escola Pia* de Tàrraga i l'IES *Lo Pla d'Urgell* de Bellpuig.

Durant la trobada es van fer diversos tallers i, per grups, van treballar les funcions i el paper del delegat/da de classe, els seus drets i deures i també van explicar-se diversos recursos que poden ajudar-los a fer aquesta

feina : com parlar en públic i eines de comunicació que poden ajudar a desenvolupar millor aquest rol.

La valoració que van fer els 217 participants va ser molt positiva i es treballarà per fer una altra trobada a nivell comarcal abans d'acabar aquest curs escolar

## PROGRAMA D'EDICIONS LOCALS "ESPAI JOVE "

S'ha realitzat un programa de ràdio setmanal de 20 minuts de durada on es parlarà de temes relacionats amb els joves i els serveis i projectes que s'ofereixen desde l'Oficina de Serveis a la Joventut del Consell Comarcal de l'Urgell. El programa s'anomena "**L'ESPAI JOVE**" i s'emetrà setmanalment els DIMARTS, de les 10'35 fins a 10'55, a l'emissora municipal Ràdio Tàrraga, 92.3 FM.

A cada programa s'ha desenvolupat un tema monogràfic, tot fent-ne una explicació detallada i amb una part final destacant els recursos pràctics que poden interessar als joves; en aquesta edició es potenciarà la col·laboració de diversos joves vinculats als centres educatius i/o a les associacions juvenils de l'Urgell. Es completa el programa amb l'Agenda Jove, on es fa un recull d'activitats d'interès pel col·lectiu juvenil i que es desenvoluparan en un futur immediat.





## VI PROGRAMA COMARCAL DE SUPORT A L'EDUCACIÓ A L'URGELL (CURS 2005/2006)

El Consell Comarcal de l'Urgell, conjuntament amb el Centre de Recursos Pedagògics i el Departament d'Educació, ha posat a l'abast, un any més, el Programa Comarcal de Suport a l'Educació a l'Urgell, als educadors, als centres escolars i als alumnes de l'Urgell una proposta educativa en àmbits prou diversos com la recerca, l'educació ambiental, la plàstica, la música, el teatre o els jocs.

Dins aquest VI Programa va tenir lloc el dia 10 de febrer al Teatre Ateneu de Tàrrega una audició musical dins el cicle **Vivim La Música** sota el títol "Tabaluga viatja buscant seny". Va anar adreçat als alumnes de E. infantil, Primària i Secundari dels centres educatius de la comarca. Es va fer una sessió amb l'assistència de 23 centres escolars. El Consell va posar a disposició els autocars per facilitar el trasllat dels alumnes de la comarca, fins a Tàrrega.

Els dies 25, 26 d'abril i 16 de maig es va dur a terme la **VI Mostra de Teatre Escolar** al Teatre Ateneu de Tàrrega. Estava oberta a tots els centres d'educació. El consell posà a disposició gratuïtament 9 autocars, per desplaçar tant als actors com als espectadors dels centres de fora de Tàrrega que vulguessin assistir-hi. A més a més se subvencionà amb 150 euros als centres participants.

Els dies 16, 17 i 18 de maig, es van dur a terme els **tallers amb materials reciclats i productes naturals** dins el VI Programa. Aquests tallers es van fer en el marc de l'Espai Guinovart d'Agramunt dirigits per l'artista alemanya Virgin Raimundi, i amb una inscripció de 385 alumnes. El taller pretenia que partint de la immensa i variada gamma de materials i objectes per al reciclatge els nens els transformessin en una altra cosa de manera creativa.

El dia 5 de maig va tenir lloc l'obra de **Teatre en Anglès "Off The Record"** adreçat al 2n curs de Primària, i que es va fer al Teatre Ateneu de Tàrrega. Es van posar a disposició dels centres els autocars, i el Consell també es va fer càrrec del 50 % de la despesa de l'obra.

Els dies 2 de febrer; i 6 i 7 de març, educadors del **Camp d'Aprenentatge "Els Monestirs del Cister"** de l'Espluga de Francolí, van acollir alumnes de la comarca de l'Urgell per a realitzar una sèrie d'activitats per aprofundir en diferents aspectes de la natura i el medi "El tresor del bosc de Poblet"; i també la història "Conèixer el Monestir de Vallbona de les Monges". Aquestes han resultat ser unes activitats pioneres i amb molt d'èxit, dins del Programa de Suport.

El dia 2 de juny va tenir lloc la **II Gimcana Lingüística**, la qual vol apropar la riquesa del patrimoni lingüístic de la comarca als alumnes de secundària. La gimcana es realitzà en dues fases, la primera a nivell intern a cada centre, i la segona on s'enfrontaren els guanyadors de cada centre.

Un cop finalitzades totes les activitats dins del VI Programa, va tenir lloc l'acte de cloenda el dia 8 de juny, al Consell Comarcal. En aquest acte es va fer lliurament dels premis atorgats en el concurs comarcal "Sant Jordi" a la realització d' historietes, i dels premis del concurs de treballs de recerca.

## EL VII PROGRAMA COMARCAL DE SUPORT A L'EDUCACIÓ (Curs 2006/2007)

El setembre del 2006 es va endegar una nova edició del Programa de Suport a l'Educació.

Com cada curs es convoquen premis i concursos diversos, ajuts per a projectes mediambientals i per a activitats de les ZER. També es continua amb les mostres de teatre escolar, el cicle musical i l'activitat relacionada amb el joc i la llengua.

Cal destacar l'esforç de recursos, tant tècnics com econòmics per tirar endavant aquest projecte que oferim a tots els centres d'Educació de la nostra comarca i que ha fet possible arribar a la setena edició

amb una gran participació i implicació dels docents i dels centres.

Dins de les activitats del VII Programa, els centres escolars d'educació infantil de la comarca van assistir el dia 20 d'octubre al Teatre Ateneu de Tàrraga a la representació del Teatre en Català **"El Cargol Mossi i el cuc"** a càrrec de la cia La Closca .

També dins del Teatre en Català es representà, el dia 30 d'octubre, per als alumnes de 2n, l'obra **Les Aventures del Baró de Munchausen**, amb la cia. La Baldufa.

El dia 15 de desembre, es va representar l'obra **"L'Odissea d'Homer"**, per al 2n cicle d'ESO, Batxillerat i Cicles Formatius; al Teatre Ateneu de Tàrraga, a càrrec de la Fundació Teatre Públic de Manacor.

## SERVEI ESCOLAR DE TRANSPORT I MENJADOR

El Consell Comarcal té signat un conveni amb el Departament d'Educació de la Generalitat de Catalunya per a gestionar el transport i el menjador escolar.

Els ajuts per al transport són de dos tipus: transport escolar col·lectiu (TEC) i ajuts individuals de desplaçament (AID). El transport escolar col·lectiu és un

servei adreçat a fer possible l'escolarització d'aquells alumnes que han de traslladar-se fora del seu municipi de residència en un centre públic o en un de privat concertat. A l'Urgell comptem amb 452 alumnes transportats el curs 2005/06 i un total de 14 rutes per a arribar a tots els centres de la nostra comarca.

Pel que fa als ajuts individuals de desplaçament (AID), aquests consisteixen en una subvenció que reben les famílies que no poden acollir-se al transport col·lectiu i que els permet alleugerir la despesa de desplaçament. El nombre total de beneficiaris d'aquest ajust a la nostra comarca el curs 2005/6 és de 26.

En relació al servei escolar de menjador, el Consell atorga ajuts als alumnes que s'han de desplaçar fora del seu municipi de residència, per inexistència, en aquest, d'oferta del nivell educatiu corresponent. També s'atorguen aquests tipus d'ajuts a alumnes amb necessitats socioeconòmiques i geogràfiques. Per aquest curs 2005/06, són 586 els alumnes que reben ajuts de menjador.







Aquest Consell Comarcal ha continuat les tasques d'orientació, informació i formació dels consumidors i usuaris de la comarca de l'Urgell, iniciades l'any 1989, mitjançant l'Oficina Comarcal d'Informació al Consumidor, inaugurada oficialment el 24 de febrer de 1990 mitjançant l'ordre de 7 de febrer de 1989.

Aquesta oficina comarcal, ubicada en una comarca de 35.100 habitants, ha atès enguany una mitjana de 317 consultes. Ha canalitzat les reclamacions i denúncies dels consumidors cap als Serveis Territorials del Departament de Comerç, Turisme i Consum i a la Junta Arbitral de Consum de Catalunya

## ACTUACIONS DUTES A TERME

L'Oficina ha restat oberta al públic de dilluns a dissabte de 9 h a 14 h i el Tècnic de Consum ha atès a totes aquelles persones que han demanat una informació determinada, així com, ha practicat mediacions en aquells casos que ha cregut adient, i ha tramitat les corresponents denúncies o reclamacions cap als Serveis Territorials i cap a la Junta Arbitral de Consum.

De les 317 consultes rebudes:

Temes de consum	
Altres: 24	
Aliments: 5	
Comunitat de Veïns: 35	
Electrodomèstics: 6	
Publicitat: 16	
Agències de viatges: 1	Gestoria: 2
Aigua: 4	Caixes i Bancs: 9
Aliments: 5	Gasolineres: 1
Vendes: 11	Renfe: 1
Assegurances: 3	Carpinteria: 1
Etiquetatge: 1	Optica: 1
Garanties: 1	Locutori: 1
Gas: 16	Immobilària: 7
Habitatge: 12	Fotograf: 2
Roba: 5	Aviació: 1
Internet: 4	Autoescola: 1
Joguines: 1	Garanties: 1
Llum: 12	Mobles: 1
Reparacions de béns: 8	Relotgeria: 2
Serveis financers: 6	Transports: 2
Serveis turístics: 13	Segona mà: 3
Telefonia: 78	Gestoria: 2
Tintoreria: 1	Vendes a distància: 3
Vehicles: 8	Gasolinera: 1
	Preus: 3



El tema més sol·licitat han estat els de telefonia, compra d' habitatges i garanties dels acabats, vehicles (compra i reparació), serveis de subministrament bàsics (llum, gas...), serveis turístics, comunitats de veïns, reparacions d'electrodomèstics, publicitat.

S'ha detectat un increment en les reclamacions d' immobiliàries i d'empreses que refinancien el deute.

En total s'han tramés 60 sol·licituds de Mediació/Arbitratge a la Junta Arbitral de Consum de Catalunya. La resta s'han fet mediacions des de l'oficina.

Al llarg de l'any 2006 s'han dut a terme les següents actuacions formatives

### PROGRAMA A LA RÀDIO

Durant la primavera i la tardor d'aquest any 2006 s'han emès a l'emissora local Ràdio Tàrrrega un programa de consum on s'han tractat durant 13 dies diferents diversos temes que han permès conèixer els drets que tenen els consumidors: gas, telefonia, aigua, habitatge, garanties, etc.

### CONFERÈNCIES :

S'ha fet una selecció de temes que s'ha cregut que podien ser d'interès per a una gran majoria de consumidors, i que una forma d'arribar-hi molt directament ha estat mitjançant conferències impartides per especialistes, i que s'han desenvolupat a diferents pobles de la comarca i amb un calendari d'estiu, de tardor i d'hivern.

Els temes escollits per desenvolupar en aquestes conferències han estat ben diferenciats segons els col·lectius: associacions de comerciants; associacions de dones; associacions de jubilats i als centres d'ensenyament.

## Adreçades a les associacions de comerciants

El Consell Comarcal ha dut a terme diferents sessions adreçades als socis de les associacions de comerciants de les poblacions de Tàrrrega, Bellpuig i Agramunt.

El dia 6 de juliol es realitzà una xerrada informativa adreçada a l'Associació de Comerciants de Tàrrrega: Foment Targarí, per tal d'informar-los dels seus drets i obligacions com a comerciants respecte el consumidor, disposar de fulls de denúncia, informar-los des les garanties, adherir-se a la Junta Arbitral de Consum, etc. Aquesta xerrada va anar a càrrec de la Cap d'Inspecció de l'Escola del Consum de Catalunya, la Sra. Mercè Querol.

foto

També durant el mes de novembre, els dies 13, 14 i 15 es realitzà una xerrada a cada un dels municipis on hi ha associació de comerciants (Bellpuig, Agramunt i Tàrrrega) sota el títol: Sessió informativa adreçada als comerciants de la comarca de l'Urgell: Signatura electrònica i mitjans de pagament, la protecció de dades, etc... Va anar a càrrec de Cebrían&García Advocats.

Per organitzar aquestes conferències s'ha comptat amb la col·laboració de les Associacions de comerciants i els ajuntaments.



## Adreçades a les associacions de dones:

El Consell Comarcal ha realitzat 2 conferències a les poblacions de Tàrrrega i Tornabous.

**CONSUM: UNA NOVA ADICCIÓ DEL SEGLE XXI: Evolució del consum, una abans i un ara. Paper del consum en la societat actual. Economia familiar i benestar. Aprendre a consumir de forma responsable. Problemes psicològics i malalties associades.**

La temporalització s'ha dut a terme de la següent manera:

DIMARTS DIA 7 DE NOVENBRE DE 2006 A LES 20 h A LA SALA DE CULTURA DE TÀRREGA.  
DIVENDRES DIA 10 DE NOVENBRE DE 2006 A LES 20 h A L'AJUNTAMENT DE TORNABOUS

Per organitzar aquestes conferències s'ha comptat amb la col·laboració de les Associacions de Dones i els ajuntaments. Les ha impartit PSICA, gabinet psicològic.

## Adreçades a les associacions de jubilats:

El Consell Comarcal ha dut a terme un total de 16 conferències i s'han estructurat amb sessions de dues hores de durada cada una, i s'han dut a terme als municipis de la comarca de l'Urgell on hi ha associacions de jubilats.

**FER-SE GRAN: ESTATS D'ÀNIM, ACTIVITAT FÍSICA I RISCOS A LA LLAR: CONSELLS PER A LA PREVENCIÓ DE TRASTORNS EN L'ESTAT D'ÀNIM, PER A LA PREVENCIÓ D'ACCIDENTS I PER A UNA BONA ACTIVITAT FÍSICA.**

La temporalització s'ha dut a terme durant els mesos següents:

Per organitzar aquestes conferències s'ha comptat amb la col·laboració de les Associacions de jubilats i els ajuntaments. Les ha impartit PSICA, gabinet psicològic.

DIA 25 D'OCTUBRE A SANT MARTÍ DE MALDÀ	DIA 23 DE NOVENBRE A BELLPUIG
DIA 6 DE NOVENBRE A AGRAMUNT	DIA 24 DE NOVENBRE A BELIANES
DIA 6 DE NOVENBRE A EL TALLADELL	DIA 13 DE DESEMBRE A VILAGRASSA
DIA 10 DE NOVENBRE A LA FULIOLA	DIA 14 DE DESEMBRE A CIUTADILLA
DIA 10 DE NOVENBRE A ANGLÉSOLA	DIA 15 DE DESEMBRE A GUIMERÀ
DIA 16 DE NOVENBRE A CASTELLSERÀ	DIA 18 DE DESEMBRE A VERDÚ
DIA 17 DE NOVENBRE A MALDÀ	DIA 19 DE DESEMBRE A TÀRREGA
DIA 22 DE NOVENBRE A TORNABOUS	DIA 10 DE GENER A NALEC

### Adreçades als centres d'ensenyament :

El Consell Comarcal ha dut a terme un total de 29 sessions pràctiques i informatives adreçades als diferents centres d'ensenyament sobre educació alimentària, adreçades als responsables de cuina i monitors de menjadors dels centres escolars.

S'han dut a terme als següents municipis de la comarca de l'Urgell: Verdú, Ciutadilla, Guimerà, Maldà, La Fuliola, Bellpuig, Sant Martí de Maldà, Tàrraga, Belianes, Nalec, Anglesola, Agramunt, Tornabous, Castellserà, Vilagrassa, Preixana i Belianes. S'han fet bàsicament als municipis on hi ha escoles amb menjador escolar.

El tema ha estat:

**QUÈ I COM MENGEM?.** *Què necessiten els alumnes per poder desenvolupar una activitat normal?. Anàlisi d'una dieta saludable i equilibrada. Valoració i millora "in situ" la planificació de menús aplicant diferents sistemes culinàries. Anàlisi i autoavaluació de les dietes. Planificació i elaboració d'àpats equilibrats.*





## CICLE DE CONCERTS NITS D'ESTIU I D' HIVERN A L'URGELL

Aquests cicles s'han dut a terme durant els períodes d'estiu i hivern respectivament, amb l'objectiu de promoure el grups, corals, orfeons i bandes musicals entre altres de la nostra comarca.



El total d'actuacions d'ambdós cicles han estat 25.

## CELEBRACIÓ DE L'ONZE DE SETEMBRE DIADA NACIONAL DE CATALUNYA I DIA DE L'URGELL



Aquest any va ser la vila d'Anglesola l'escenari de la celebració de la Diada Nacional de Catalunya i Dia de l'Urgell. En l'acte hi van participar els alcaldes i consellers de la comarca i el públic que va decidir acompanyar els representants polítics en la sessió plenària que van protagonitzar.

De forma extraordinària el Plenari va acordar els següents punts:

1. Constitució d'un consorci per a la gestió de la Televisió Digital Local Pública de la demarcació Segarra/ Urgell.
2. Proclamació del manifest de l'Onze de Setembre.

En la mateixa sessió plenària, la presidenta va agrair al Sr Ramon J. Marquès i Massana els seus serveis prestats com a president de la Comissió Informativa d'Agricoltura, Ramaderia i Pesca i de la de Joventut, després que aquest presentés la seva dimissió.

## PRESENTACIÓ DEL LLIBRE *EL SIS D'OCTUBRE DE LLUÍS COMPANYS*



Com cada any, el Consell Comarcal de l'Urgell organitza un acte cultural en memòria i reconeixement a la figura del que fou president de la Generalitat de Catalunya i fill del Tarròs, Lluís Companys i Jové.

El dia 3 de juny a l'Església del Tarròs va tenir lloc la presentació del llibre *EL 6 D'OCTUBRE DE LLUÍS COMPANYS*, dels autors Elena Lorente i Manuel Simó i editat per Editorial Pagès.

Aquest llibre és dels que s'anomenen de periodisme d'investigació per mantenir i recuperar la memòria històrica i ens parla dels fets que van tenir lloc el dia 6 d'octubre de 1934. Com vostès ja saben, aquest dia el president Companys va proclamar des del balcó de la Generalitat – plaça de la república i actualment Plaça de Sant Jaume – l'Estat Català dins de la República Federal Espanyola.

La investigació s'ha orientat a mostrar la història com a vivència per part del seus protagonistes i els seus testimonis, els dels militars i els jutges i també la visió dels periodistes i advocats implicats. Aquests són els eixos principals d'aquesta obra. És una triple perspectiva de la història, el dret i el periodisme.

## HOMENATGE A LLUÍS COMPANYS



El dia 15 d'octubre, el Consell Comarcal, juntament amb l'Ajuntament de Tornabous, varen fer l'acte d'ofrena floral al monument de Lluís Companys al Tarròs. A l'homenatge hi van assistir el president de la Diputació de Lleida, l'Il·lm. Sr. Isidre Gavín, el conseller d'Agricultura, Excm. Sr. Jordi William Carnes, representants de la família Companys, veïns del poble del Tarròs, la presidenta del Consell, l'alcalde de Tornabous, consellers i alcaldes de la comarca.

## PRESENTACIÓ DE LA COL·LECCIÓ *UN PAÍS DE LLEGENDA*

El Consell Comarcal va acollir el passat dia 23 de març la presentació de la col·lecció Un País de Llegenda. Aquesta col·lecció consta de 16 volums basats en l'exitosa sèrie Fets, Constums i Llegendes, realitzada per Joan Bellmunt i Figueras.

El contingut de la col·lecció inclou poble a poble, per cadascuna de les 13 comarques de ponent, les tradicions, el calendari de festes i les llegendes dels municipis més importants de les nostres terres.





## CONSULTA DE FONTS

Investigadors: 205. Nombre de consultes: 255

## NOUS FONTS I DOCUMENTS INGRESSATS

-Fons d'Institucions:

-Comunitat de Preveres de Tàrrrega, 1627, 1 lligall, 0,02 m.l.

-Fons Patrimonials:

-Família de Ramon Vidal i Bornió, 1839, 2 llibres, 0,04 m.l.

-Fons Administració Local:

-Fons Municipal de Tàrrrega, 1955-2000, 358 unitats, 44,28 m.l.

-Fons Municipal de Maldà, 1982-2001, 142 unitats, 6 m.l.

-Biblioteca auxiliar/hemeroteca:

183 obres adquirides, 51 obres per donació.

## PUBLICACIONS

· Número 19 de la Revista URTX,

## EXPOSICIONS I CONFERENCIES

- Exposició "50 anys de Ràdio Tàrrrega", 12 de desembre de 2005- 12 de gener de 2006.
- Mostra sobre la documentació disponible a l'Arxiu Comarcal de l'Urgell del Mercat-Fira de l'Automòbil Usat de Tàrrrega. 1950-1975 y 1986-1990. 5 de març-5 d'abril de 2006
- Com una primera mostra dels materials de l'Arxiu Comarcal de l'Urgell. Visitada per 150 persones.
- Exposició "El Retorn dels Documents Confiscats a Catalunya". Biblioteca Central Comarcal de Tàrrrega, 29 de novembre-12 de desembre de 2006, organitzat per l'Arxiu Comarcal de l'Urgell, dintre del actes del mes de la Memòria Històrica, organitzats per l'Ajuntament de Tàrrrega. Visitada per 200 persones
- Presentació del Número 19 de la Revista URTX, 20 d'abril, 20 h. Museu Comarcal de l'Urgell



## PROJECTE MUSEOGRÀFIC

- Equipament del Taller de Restauració
- Reforma a la sala d'exposicions temporals del carrer Major

## ESTUDIS I INVESTIGACIONS

- Antena de l'Observatori d'Etnologia de Catalunya. Continuació de l'inventari dels testimonis d'arquitectura tradicional de la Vall de l'Ondara
- Preparació de l'edició de dos audiovisuals sobre la segona república i la guerra civil a Tàrraga
- Continuació del projecte de la recuperació de la Memòria Històrica amb la recerca sobre la repressió franquista i l'exili republicà a Tàrraga (1939-1961)
- Antena de l'Observatori d'Etnologia de Catalunya. Projecte de recerca – anàlisi: Els treballadors de la fàbrica J. Trepà: vida laboral i social en la Tàrraga del segle XX (1914-1985)
- Patrimoni Arqueològic: Excavació al Castell de Tàrraga, excavació al jaciment ibèric dels Estinclells de Verdú, excavació al Raval de Sant Agustí de Tàrraga, excavació al jaciment de l'Espina de Tàrraga, excavació al Castell del Mor de Tàrraga, excavació al Forn dels Càntirs, intervenció paleontològica a les pedreres del Talladell, intervenció al Castell de l'Ofegat, intervenció al carrer Betlem 1 de Tàrraga, preparació de la intervenció a la necròpolis de Roquestes de Tàrraga
- Redacció de l'avantprojecte museogràfic de l'adoveria del Molí del Codina de Tàrraga
- Sol·licitud d'un ACOM per a l'estudi del poblat ibèric dels Estinclells
- Col·laboració en el Diccionari biogràfic de les Terres de Lleida (segle XX)

## PUBLICACIONS

- Edició del núm. 19 d'*URTX.Revista cultural de l'Urgell*
- Edició del llibre de Josep Maria Planes Closa: *Francesc de Perelló (1640?-1703): entre la Segarra i l'Urgell, entre la polèmica i el negoci*
- Edició del catàleg de l'exposició de Josep Giribet: *Colors invisibles / Invisible Colors*

## ACTES I EXPOSICIONS

- Exposició organitzada i produïda pel museu: Jocs populars tradicionals a l'Urgell. Joquines d'ahir, joquines de sempre
- Durant l'any 2006 s'ha programat un total de 15 exposicions temporals
- Curs de protecció del Patrimoni Cultural, organitzat pel Departament de Cultura i el Museu Comarcal de l'Urgell

## BIBLIOTECA DEL MUSEU

- Durant l'any 2006 van entrar a la biblioteca del museu 459 noves publicacions entre llibres i revistes especialitzades

## VISITANTS

- Usuaris del serveis i activitats al museu..... 2.687
- 1) Visitants exposició permanent..... 2.655
- 2) Visitants exposicions temporals ..... 8.140
- Total visitants (1+2) ..... 10.795



El passat curs ha estat un altre curs de creixement en les activitats organitzades des d'aquest Consell Esportiu. En aquest curs el Consell Esportiu de l'Urgell ha potenciat la participació de secundària i femenins i ha deixat de banda la participació única i exclusiva per la victòria. Hem intentat potenciar l'esport extra-escolar en els centres de secundària i primària dels pobles de la comarca. Les activitats dutes a terme han estat gairebé les mateixes que el curs anterior però amb un increment de la participació.

## ACTIVITATS

- Per segon any hem posat en marxa el Pla Experimental d'Esport a l'Escola amb dos centres de secundària i dos centres de primària nous, en aquest nou programa que busca la practica esportiva en horari extra-escolar entre els nens de la nostra comarca.
  - Aportació i subvenció de monitors i programari esportiu a les escoles de La Fuliola, Castellserà, Anglesola i Verdú, per tal de donar una empenta a les activitats esportives en horari extra-escolar, així com facilitar la participació dels escolars d'aquestes poblacions en les activitats que organitza el Consell Esportiu de l'Urgell.
  - Organització i desenvolupament de la fase comarcal dels Jocs Escolar de Catalunya a l'Urgell. Els nostres equips comarcals han estat competint a nivell comarcal durant el curs en un total de 170 partits de les diferents especialitats esportives i en un total de 17 jornades o trobades d'esports, aportant aquest Consell els arbitres i les despeses de transport que tot això ha comportat. Després hem ajudat en l'organització de competicions territorials (campionat de Lleida) i hem ajudat a la participació a nivell nacional (campionats de Catalunya) als equips i esportistes que hi han arribat.
  - En les Trobades de Pre-benjamins i minis d'aquest curs s'han augmentat les jornades i hem deixat en mans de les diferents entitats tant privades com públiques que hi han a la comarca el desenvolupament propi de les activitats que involucren aquestes categories tan menudes.
  - Com cada any la Sortida a la Neu ha permès practicar aquest esport i gaudir de la neu als escolars de la nostra comarca. Una nombrosa representació de centres de la nostra comarca han trobat en el Consell l'eina que els ha facilitat l'apropament a aquest bonic esport, amb classes d'esquí amb monitors de la pròpia estació d'esquí del Port del Compte.
  - El diferents cursos de monitors i arbitres que hem dut a terme ens han permès poder mantenir un alt nivell tècnic i educatiu, cosa que ens ha facilitat el normal desenvolupament de les diferents competicions i activitats. Cal destacar la realització de dos bloc del CIATE (bloc comú i bloc específic)
- També hem estat amb els diferents organismes públics i privats, que mitjançant nosaltres han pogut fer arribar les diferents entitats esportives i educatives de la nostra comarca de les seves iniciatives i les seves inquietuds.



Trobada de bàsquet a Agramunt



Trobada de Prebenjamins



Cross d'Agramunt





**AGRAMUNT** – 5.355 habitants  
 Plaça de l'Església, 1 - 25310 Agramunt  
 Tel. 973 390 057 Fax 973 390 040  
 Web: [www.agramunt.cat](http://www.agramunt.cat)  
 e-mail: [ajuntament@agramunt.ddl.net](mailto:ajuntament@agramunt.ddl.net)  
*Agramunt- 5.052 hab.*  
*Montclar d'Urgell - 148 hab.*  
*Mafet- 94 hab.*  
*Almenara Alta –19 hab.*  
*Donzell d'Urgell- 35 hab.*  
*Les Puelles- 7 hab.*

**ANGLESOLA** – 1.290 habitant  
 Plaça de l'Església, 16 - 25320 Anglesola  
 Tel. i Fax 973 308 006  
 Web: <http://anglesola.ddl.net>,  
 e-mail: [ajuntament@anglesola.ddl.net](mailto:ajuntament@anglesola.ddl.net)

**BELIANES** – 615 habitants  
 Plaça de l'Ajuntament, s/n - 25266 Belianes  
 Tel. 973 330 139 Fax 973 331 047  
 Web: [www.belianes.cat](http://www.belianes.cat) ,  
 e-mail: [ajuntament@belianes.cat](mailto:ajuntament@belianes.cat)

**BELLPUIG** – 4.376 habitants  
 s  
 Plaça de l'Església, 16 - 25320 Anglesola  
 Tel. i Fax 973 308 006  
 Web: <http://anglesola.ddl.net>,  
 e-mail: [ajuntament@anglesola.ddl.net](mailto:ajuntament@anglesola.ddl.net)  
 C. Homenatge a la Vellea, 6 - 25250 Bellpuig  
 Tel. 973 320 408 Fax 973 321 087  
 Web: [www.bellpuig.cat](http://www.bellpuig.cat)  
 e-mail: [ajuntament@bellpuig.cat](mailto:ajuntament@bellpuig.cat)

*162 hab. \*\* EMD de Seana - Entitat Municipal  
 Descentralitzada que pertany al municipi de  
 Bellpuig*

**CASTELLSERÀ** – 1.128 habitants  
 Av. Catalunya, 4 - 25334 Castellserà  
 Tel. 973 610 005 Fax 973 610 311  
 Web: <http://castellsera.ddl.net>  
 e-mail: [ajuntament@castellsera.ddl.net](mailto:ajuntament@castellsera.ddl.net)

**CIUTADILLA** – 235 habitants  
 Plaça Major, 1 - 25341 Ciutadilla  
 Tel. i Fax 973 303 010  
 Web: <http://ciutadilla.ddl.net>  
 e-mail: [ajuntament@ciutadilla.ddl.net](mailto:ajuntament@ciutadilla.ddl.net)

**GUIMERÀ** – 360 habitants  
 Ctra. Tàrrega, 26 - 25341 Guimerà  
 Tel. 973 303 038 Fax 973 303 509  
 Web: [www.guimera.cat](http://www.guimera.cat) , [www.guimera.info](http://www.guimera.info)  
 E-mail: [ajuntament@guimera.cat](mailto:ajuntament@guimera.cat)

**LA FULIOLA** – 1.204 habitants  
 Plaça de l'Ajuntament, 1 -25332 La Fuliola  
 Tel. 973 570 013 Fax 973 570 434  
 Web: <http://fuliola.ddl.net>  
 e-mail: [ajuntament@fuliola.ddl.net](mailto:ajuntament@fuliola.ddl.net)  
*La Fuliola- 986 hab.*  
*Boldú – 218 hab.*

**MALDÀ** – 293 habitants  
 Av. Homenatge a la Vellea, 1 - 25266 Maldà  
 Tel. 973 330 045 Fax 973 331 111  
 Web: <http://malda.ddl.net>  
 e-mail: [ajuntament@malda.ddl.net](mailto:ajuntament@malda.ddl.net)

**NALEC** – 90 habitants  
 Plaça de l'Església, 1 -25341 Nalec  
 Tel. i Fax 973 303 129  
 Web: [www.nalec.cat](http://www.nalec.cat)  
 e-mail: [ajuntament@nalec.cat](mailto:ajuntament@nalec.cat)

**ELS OMELLS DE NA GAIA** – 161 habitants  
 Plaça Major, 1 -25268 Els Omells de na Gaia  
 Tel. i Fax 973 330 235  
 Web: [www.omells.cat](http://www.omells.cat)  
 e-mail: [ajuntament@omells.cat](mailto:ajuntament@omells.cat)

**OSSÓ DE SIÓ**- 220 habitants  
 Plaça Major, 1 - 25318 Ossó de Sió  
 Tel. i Fax 973 390 790  
 Web: <http://ossosio.ddl.net>  
 e-mail: [ajuntament@ossosio.ddl.net](mailto:ajuntament@ossosio.ddl.net)  
*Ossó de Sió- 60 hab.*  
*Bellver d'Ossó – 96 hab.*  
*Montfalcó d'Ossó- 33 hab.*

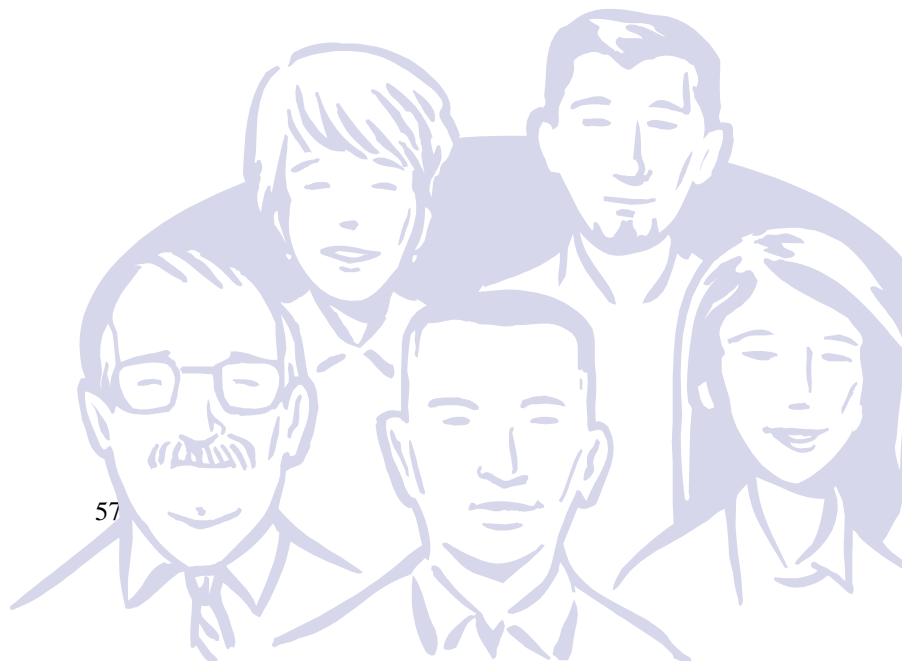

**PREIXANA** – 427 habitants  
Plaça Catalunya, 5- 25263 Preixana  
Tel. 973 320 404 Fax 973 322 002  
Web: [www.preixana.cat](http://www.preixana.cat)  
e-mail: [ajuntament@preixana.cat](mailto:ajuntament@preixana.cat)

**PUIGVERD D'AGRAMUNT** – 260 habitants  
C. Cendra, 9 -25318 Puigverd d'Agramunt  
Tel. 973 391 068 Fax 973 392 611  
Web: [www.puigverdagramunt.cat](http://www.puigverdagramunt.cat)  
E-mail: [ajuntament@puigverdagramunt.cat](mailto:ajuntament@puigverdagramunt.cat)

**SANT MARTÍ DE RIUCORB** – 704 habitants  
Plaça Major, 1 - 25344 Sant Martí de Maldà  
Tel. i Fax 973 330 111  
Web: [www.santmarti.cat](http://www.santmarti.cat)  
e-mail: [ajuntament@santmarti.cat](mailto:ajuntament@santmarti.cat)  
*Sant Martí de Maldà- 497 hab.*  
*Rocafort de Vallbona – 130 hab.*  
*Llorenç de Rocafort – 60hab.*  
*El Vilet – 17 hab.*

**TÀRREGA** – 14.810 habitants  
Plaça Major, 1 -25300 Tàrrega  
Tel. 973 311 608 Fax 973 500 552  
Web: [www.tarrega.cat](http://www.tarrega.cat)  
e-mail: [ajuntament@tarrega.cat](mailto:ajuntament@tarrega.cat)  
*Tàrrega – 14.160 hab.*  
*Altet- 118 hab.*  
*Santa Maria de Montmagastrell – 73 hab.*  
*Claravalls – 148 hab.*  
*La Figuerosa –54 hab.*  
*Riudovelles – 12 hab.*  
*El Talladell – 245 hab.*

**TORNABOUS** – 793 habitants  
Plaça de la Vila, 1 -25331 Tornabous  
Tel. i Fax 973 570 233  
Web: [www.tornabous.cat](http://www.tornabous.cat)  
e-mail: [ajuntament@tornabous.cat](mailto:ajuntament@tornabous.cat)  
*Tornabous- 524 hab.*  
*La Guàrdia – 167 hab.*  
*El Tarròs – 102 hab.*

**VALLBONA DE LES MONGES** – 261 habitants  
C. Prat de la Riba, 3 -25268 Vallbona de les Monges  
Tel. 973 330 728 Fax 973 330 260  
Web: [www.vallbona.cat](http://www.vallbona.cat)  
e-mail: [ajuntament@vallbona.cat](mailto:ajuntament@vallbona.cat)  
*Vallbona de les Monges – 157 hab.*  
*Montblanquet – 6 hab.*

*98 h. \*\* EMD de Rocallaura - Entitat Municipal Descentralitzada que pertany al municipi de Vallbona de les Monges*  
C. Montserrat, 3 – 25268 Rocallaura  
Tel. 973 331 183  
Web: [www.vallbona.cat](http://www.vallbona.cat)  
e-mail: [emd@rocallaura.ddl.net](mailto:emd@rocallaura.ddl.net)

**VERDÚ** – 1.072 habitants  
Plaça Major, 1 -25340 Verdú  
Tel. 973 347 007 Fax 973 347 005  
Web: [www.verdu.cat](http://www.verdu.cat)  
e-mail: [ajuntament@verdu.cat](mailto:ajuntament@verdu.cat)

**VILAGRASSA** – 463 habitants  
C. Tàrrega, 12 -25330 Vilagrassa  
Tel. 973 311 162 Fax 973 311 236  
Web: [www.vilagrassa.cat](http://www.vilagrassa.cat), e-mail:  
[ajuntament@vilagrassa.cat](mailto:ajuntament@vilagrassa.cat)

Total habitants Urgell:     **34.117**





## **CONDICIONAMENT DE LA SALA D'ACTES DE LA SEU DEL CONSELL COMARCAL DE L'URGELL**

Des del mes d'agost s'han realitzat les obres del condicionament i remodelació de la sala d'actes del Consell Comarcal i el vestíbul d'accés situats en el lateral del passadís central que comunica el carrer. Agoders amb la plaça de les Nacions sense Estat. Aquesta sala disposa d'una superfície de 46.92 m<sup>2</sup> amb una capacitat de 50 assistents.

En la sala d'actes s'ha realitzat un repicat i neteja de la paret de pedra original, deixant-la vista i aconseguint així una molt bona qualitat estètica de tot el conjunt. Aquesta solució constructiva permet que la paret transpiri perfectament i no apareixin humitats.

En la zona del vestíbul d'accés s'ha col·locat un revestiment a base de fusta tractada amb una ventilació entre la paret existent i el nou enfustat que garanteix que no apareixeran problemes d'humitat sobre el revestiment.

Per tal de completar l'operativitat de la sala s'ha instal·lat un sistema de projecció penjat del sostre amb una pantalla plegable per possibilitar la presentació de diferents actes amb les tecnologies actuals com audiovisuals, DVD, etc.

S'ha completat l'actuació amb la col·locació d'una nova taula i 20 noves cadires.

L'obra ja està finalitzada i el preu de la inversió realitzada és de 16.694,91 euros.

## **OBRES DE MILLORA DEL BOMBAMENT A LA VALL DEL CORB**

A l'abril de l'any 2006 es van iniciar les obres de millora del bombament de la portada d'aigües a la Vall del Corb en les poblacions de Nalec, Ciutadilla i Guimerà. L'objectiu d'aquestes obres no és la construcció de la xarxa d'abastament d'aigües que ja estava completament executada sinó substituir un tram de canonada en mal estat i disposar d'un sistema de radiocomandament per facilitar i millorar la gestió de la xarxa.

Entre les actuacions realitzades cal destacar la instal·lació d'un equip d'arrencada suau per a Nalec, la substitució d'una part de les canonades en mal estat que alimenten el dipòsit municipal de Ciutadilla, les obres de millora en el dipòsit final de la línia situat a Guimerà i la instal·lació d'un nou sistema de radiocontrol en cadascun dels dipòsits reguladors de les tres poblacions. El cost de l'obra ha estat de 42.401,12 euros

## **TRANSPORT DES DE LA VALL DEL CORB CAP A LA CAPITAL DE COMARCA**

El Consell Comarcal de l'Urgell, el dilluns dia 18 de desembre de 2006, va iniciar un nou servei, aprofitant les places lliures del transport escolar de la línia: Vallbona de les Monges, Llorenç, Maldà, Sant Martí, Rocafort i Nalec cap a Tàrraga i viceversa, per poder portar població en general pagant un tiquet amb un mòdic preu.

Després de diverses negociacions amb el Departament de Transport de la Generalitat es va poder arribar a aquest acord, que de moment té concedit permís fins a finals del 2008, i d'aquesta manera es podrà apaivagar les deficiències de transport que hi ha en aquesta zona de la Vall del Corb cap a la capital de comarca i viceversa. Les dates del servei d'aquest transport i les parades coincidiran amb les de les escoles.

## MANTENIMENT I CONSOLIDACIÓ PARCIAL DEL CASTELL DE CIUTADILLA

En els darrers anys, en el castell palau de Ciutadilla s'han realitzat diferents obres de conservació i consolidació així com diferents excavacions arqueològiques que han permès recuperar una part del patrimoni de la nostra comarca.

Seguint aquestes intervencions, des de finals de setembre s'ha realitzat una nova fase de les obres en el recinte del castell palau de Ciutadilla. L'objecte d'aquestes obres ha estat la consolidació i recuperació d'algunes parts del castell que estaven seguint un procés de degradació important per l'acció dels agents climatològics i també millorar les condicions de seguretat del conjunt.

De totes les actuacions realitzades en aquesta intervenció destaquem la col·locació d'un sistema de drenatge i un tub d'evacuació per a l'aigua provinent de la pluja que evitarà la presència d'humitats en la fonamentació i l'acció destructiva de l'acumulació d'aigua de la pluja, la col·locació d'uns elements metàl·lics a les baranes de les passeres i escales d'accés a la Torre de l'Homenatge que milloren l'estabilitat d'aquests elements, la col·locació d'una nova porta a l'accés i reparació de la porta d'accés al pati d'armes...

L'obra ja està finalitzada i el cost de la inversió realitzada ha estat de 74.456,88 euros

## TRAMITACIÓ DEL DNI AL CONSELL COMARCAL

Dos dilluns al mes, un equip mòbil de la Policia Nacional es desplaça a Tàrraga, a la seu del Consell Comarcal, per facilitar la tramitació del DNI als comarcans, amb l'objectiu d'atansar el servei als urgellencs i evitar que s'hagin de desplaçar a Lleida. A més, un cop feta la tramitació per part de la Policia, el nou carnet es pot recollir a l'Ajuntament de Tàrraga, facilitant d'aquesta manera la gestió. Aquest servei que oferim des del Consell té una molt bona acollida, amb una mitjana de 80 carnets cada dilluns.





**Consell Comarcal de l'Urgell**  
**2006**