



- BUTLLETÍ INFORMATIU DE LA VALL FOSCA -

Desembre'09

INICI DE LES OBRES DE LA NOVA ESCOLA



En l'acord de Govern del 27 de gener de 2009, el Govern de la Generalitat va anunciar la construcció de 24 noves escoles a Catalunya. Entre elles es troba l'escola CEIP Vall Fosca, a la qual la Generalitat destina 929.041€. Les obres de construcció es van iniciar a finals d'estiu, i es preveu que estiguin finalitzades pel curs 2010-11. Actualment, el CEIP Vall Fosca compta amb 25 alumnes, i la Llar d'Infants, amb 7 alumnes.

ESTRENA DE LA CÀMERA DE TV3 A LA VALL FOSCA

El dia 1 de desembre es va inaugurar oficialment la càmera del Temps de TV Catalunya, amb l'emissió en directe amb Francesc Mauri de l'espai del Temps. A més de la càmera, s'ha instal·lat una estació meteorològica on es recullen dades per tal de tenir una informació dels esdeveniments meteorològics més completa. Aquestes dades es poden consultar des de www.vallfosca.net i www.torredcapdella.org.



AUGMENT DE LES VISITES A LA WEB DE L'AJUNTAMENT (www.torredcapdella.org)

| | Gen | Feb | Mar | Abr | Mai | Jun | Jul | Ag | Set | Oct | Nov | TOTAL |
|------|------|------|------|------|------|------|------|------|------|------|------|--------------|
| 2007 | 0 | 0 | 194 | 197 | 231 | 224 | 307 | 333 | 221 | 217 | 223 | 2147 |
| 2008 | 325 | 669 | 801 | 775 | 780 | 803 | 1472 | 988 | 966 | 1315 | 1252 | 10146 |
| 2009 | 1154 | 1007 | 1124 | 1035 | 1055 | 1350 | 1455 | 1350 | 1950 | 1403 | 1378 | 14306 |

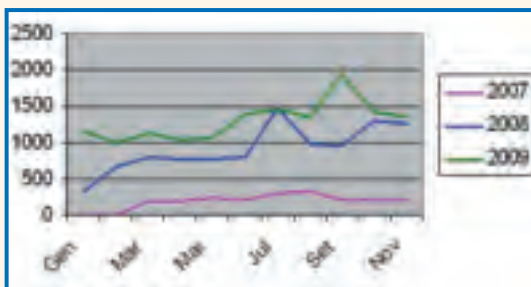

Les visites de les pàgines web de l'Ajuntament de la han anat augmentant en els quasi 3 anys de funcionament que porta. Al 2007, el total de visites va ser 2.315; el 2008, van ser 11.236, i el 2009 a data 30 de novembre, les visites ja superen les de tot el 2008. L'increment de visites es deu sobretot al fet que el web conté informació pràctica i actualitzada del municipi (actes dels plens, activitats culturals, licitacions d'obres, notícies, etc.).

CAMINADES A LA VALL FOSCA



Durant el mes d'agost es van organitzar a través de l'agenda cultural caminades per la Vall. L'objectiu principal era donar a conèixer els camins que es van recuperar al 2007. Els participants van ser principalment gent vinculada a la vall des de fa temps, però també hi van assistir persones que es trobaven de vacances a la Vall Fosca. Les edats van ser molt diverses, fet que demostra que els camins són aptes per una gran majoria de població. Un total d'unes 60 persones van participar en les caminades. Els recorreguts van ser finalment 3, ja que la darrera sortida no es va poder realitzar degut a la pluja:

La Plana de Mont-rós => Beranui => La Plana de Mont-rós

La Plana de Mont-rós => Oveix

La Torre de Capdella => La Plana de Mont-rós



OBRES, URBANISME I SERVEIS MÍNIMS.....

| Obres realitzades 2009: (Segon semestre a data de 30/12/09) | Pressupost d'execució | Increment | Subvencions | Observacions |
|--|-----------------------|-------------------|--|--|
| <input checked="" type="checkbox"/> Paviment Ctra. Antist, Castell i Estavill (Fase II) | 1.098.059,50€ | - | DAR 100% | - |
| <input checked="" type="checkbox"/> Urbanització del carrer de baix de Capdella | 227.614,77€ | - | - | - |
| <input checked="" type="checkbox"/> Escullera barranc dels Verdins (Fase II) | 208.846,55€ | 71.000,00€ | PUOSC 151.888,32 € | Obra de l'EMDE delegada a l'Ajuntament |
| <input checked="" type="checkbox"/> Urbanització UALPL 3 (Fase II) | 216.614,79€ | - | - | - |
| <input checked="" type="checkbox"/> Ordenació ambiental enllumenat públic Mont-rós | 37.263,79€ | 3.698,76€ | MMA 11.772,41€ | - |
| <input checked="" type="checkbox"/> Ordenació ambiental enllumenat públic Aguiró | 23.544,83€ | 344,20€ | MMA 18.631,90€ | - |
| <input checked="" type="checkbox"/> Nou dipòsit regulador a La Torre de Capdella | 122.305,90€ | - | PUOSC 30.000,00 € ACA 24.297,92 € | Obra de l'EMDE delegada a l'Ajuntament |
| <input checked="" type="checkbox"/> Nou tram de cuneta transitable a la carretera d'Oveix i Aguiró | 140.000,01€ | - | PLAN E 140.000,01€ | - |
| <input checked="" type="checkbox"/> Restauració de l'Ermita de Sant Quiri | 7.600,26€ | - | - | - |
| <input checked="" type="checkbox"/> Mur de contenció per ampliació de cruïlla d'accés al nucli d'Oveix | 46.556,34€ | - | - | - |
| <input checked="" type="checkbox"/> Millora del ferm de la carretera d'Aiguabella | 46.174,23€ | - | C. Comarcal 41.976,57 € | - |
| <input checked="" type="checkbox"/> Restauració de l'ermita de Sant Marc | 44.304,03€ | - | IEI 10.000,00€ Bisbat 2.404,05€ | - |



1



2



3



4

1.) Nou dipòsit Torre de Capdella.

2.) Escullera barranc Verdins (Fase II).

3.) Restauració de l'ermita de Sant Marc.

4.) Escola municipal de la Plana.

| Obres en execució 2009: | Pressupost d'execució | Increment | Subvencions | Observacions |
|---|-----------------------|-----------|--|--------------|
| <input checked="" type="checkbox"/> Urbanització integral del carrer Major i plaça de la Pobleta de Bellveí | 616.983,09€ | - | PUOSC 559.786,33€ | - |
| <input checked="" type="checkbox"/> Nou dipòsit i portada aigua ús de boca Envall | 217.024,79€ | - | PUOSC 169.005,31€ | - |
| <input checked="" type="checkbox"/> Estació depuradora La Pobleta de Bellveí | 383.780,59€ | - | ACA 100% | - |
| <input checked="" type="checkbox"/> Rehabilitació coberta església Sant Miquel de Pobellà | 43.370,80€ | - | Bisbat 2.404,05€ IEI 25.000,00€ | - |
| <input checked="" type="checkbox"/> Canvi de la Coberta, sanejament de parets de l'església de St. Joan Baptista d'Aguiró | 72.698,79€ | - | - | - |
| <input checked="" type="checkbox"/> Mirador i espai públic al nucli de Capdella | 271.202,77€ | - | D. gral. Arq. Paisatge 75.000,00€ | - |
| <input checked="" type="checkbox"/> Rehabilitació coberta església St. Vicenç de Capdella | 119.675,40€ | - | Parc Nacional 88.632,48€ | - |
| <input checked="" type="checkbox"/> Escola Municipal de la Torre de Capdella | 913.816,66€ | - | Dept. Educació 100% | - |

AMPLIACIÓ DE LA COBERTURA A INTERNET AL MUNICIPI

Des l'Ajuntament de la Torre de Capdella s'està donant cobertura d'internet a les zones fosques del municipi com per exemple, alguns punts de la Torre de Capdella, Molinos o la nova escola de la Plana de Mont-rós. A més s'estan creant zones de connexió wifi al museu de la Central de Capdella, a l'Ajuntament, a les antigues escoles d'Espui i al local social de la Pobleta de Bellveí.

| ◆ Obres projectades 2010: | Pressupost | Subvencions | Observacions |
|---|---------------------|-------------------------|--------------------------|
| <input type="checkbox"/> Rehabilitació de la sala i pis municipal d'Oveix | 183.414,94€ | - | Sol·licitat ajut a l'IEI |
| <input type="checkbox"/> Sala multiusos i habitatge municipal a Astell | 233.620,76€ | - | - |
| <input type="checkbox"/> Rehabilitació de les antigues escoles de Mont-rós com a centre d'activitats polifuncional (Fase I) | 354.892,28€ | - | - |
| <input type="checkbox"/> Condic. equipaments suport al turisme Miradors de Castell-estaó – St. Cristau – Camí de La Pobleta | 155.136,54€ | - | - |
| <input type="checkbox"/> Urbanització integral c/Major i travessia a Pobellà | 281.597,33€ | PUOSC 60.000,00€ | - |
| <input type="checkbox"/> Rehabilitació coberta de l'església de Castell-estaó | 30.795,95€ | Bisbat 2.404,05€ | - |
| <input type="checkbox"/> Instal·lació càmera meteorològica a Capdella | 5.000,00 € | - | - |
| <input type="checkbox"/> Oficina de turisme | 229.747,36€ | - | - |
| <input type="checkbox"/> Electrificació rural d'Envall | 188.938,63 € | PERC 80.833,64€ | PERC |
| <input type="checkbox"/> Potabilització i millora de la distribució de l'aigua pública a la Central de Capdella (Fase I) | 87.351,00€ | PLAN E | - |

RETIRADA DE FIBROCIMENT AL MUNICIPI

| POBLE | m² CASES | m² GRANJA/MAGATZEM | TOTAL m² | IMPORT TOTAL |
|---------------|-----------------|--------------------|-----------------|---------------------|
| Pobellà | 1.281,52 | 1.654,01 | 2.935,53 | 43.927,27 € |
| Mont-rós | 1.088,46 | 1.683,29 | 2.771,75 | 41.476,47 € |
| Aguiró | 295,60 | 50,94 | 346,54 | 5.185,62 € |
| Astell | 896,40 | 535,09 | 1.431,49 | 21.420,82 € |
| Oveix | 703,47 | 236,65 | 940,12 | 14.067,96 € |
| Espui | | 478,34 | 478,34 | 7.157,88 € |
| Molinos | 173,09 | | 173,09 | 2.590,12 € |
| Estavill | | 82,50 | 82,50 | 1.234,53 € |
| Paüls | 702,59 | 127,83 | 830,42 | 12.426,40 € |
| TOTALS | 5.141,13 | 4.848,65 | 9.989,78 | 149.487,07 € |



HISENDA.....

MODIFICACIÓ DEL PRESSUPOST INICIAL DE L'EXERCICI NÚMERO 2/2009

| Partida Pressup. | Descripció | Consignació que tenien | Crèdits extraord. o suplementos | TOTAL |
|------------------|---|------------------------|---------------------------------|---------------------|
| 4522603 | Despeses Museu – escoles | 2.800,00 | 10.000,00 | 12.800,00 |
| 7522700 | Treballs altres empreses – Museu | 4.000,00 | 7.000,00 | 11.000,00 |
| 4222700 | Treballs altres empreses – Escola | 10.500,00 | 4.000,00 | 14.500,00 |
| 4322700 | Treballs altres empreses | 70.000,00 | 40.000,00 | 110.000,00 |
| 4421000 | Reparació infraestructures i bens naturals | 100.000,00 | 30.000,00 | 130.000,00 |
| 4421300 | Rep. Maquinària , instal·lacions | 6.500,00 | 18.000,00 | 24.500,00 |
| 4521500 | Rep. I conservació de mobiliari | 5.900,00 | 5.000,00 | 10.900,00 |
| 5121000 | Rep infraestructures I bens naturals | 72.000,00 | 30.000,00 | 102.000,00 |
| 4422100 | Subministraments | 68.000,00 | 10.000,00 | 78.000,00 |
| 1120000 | Retribucions alts càrrecs | 35.000,00 | 15.000,00 | 50.000,00 |
| 1214100 | Altres personal | 352.000,00 | 25.000,00 | 377.000,00 |
| 1223100 | Locomoció | 6.500,00 | 1.500,00 | 8.000,00 |
| 3116000 | Seguretat social | 155.000,00 | 20.000,00 | 175.000,00 |
| 4461190 | Actuacions d'ordenació ambiental d'il·luminació exterior a Astell | 0,00 | 45.176,04 | 45.176,04 |
| 4461191 | Actuacions d'ordenació ambiental d'il·luminació exterior a la Torre de Capdella | 0,00 | 53.419,47 | 53.419,47 |
| 4369200 | Retirada de les plaques de fibrociment amb amiant del municipi | 0,00 | 364.634,40 | 364.634,40 |
| 4561192 | Restauració de l'ermita de Sant Marc | 0,00 | 51.565,63 | 51.565,63 |
| 4422705 | Despeses extraordinàries per motiu de les pedregades | 0,00 | 60.000,00 | 60.000,00 |
| 4461171 | Projecte de rehabilitació pis municipal de la Torre de Capdella | 29.000,00 | 5.547,91 | 34.547,91 |
| 4461182 | Il·luminació ambiental del nucli d'Estavill (Ajuntament) | 24.884,17 | 8.644,09 | 33.528,26 |
| 5162302 | Adquisició càmera meteorològica | 5.000,00 | 6.307,19 | 11.307,19 |
| 4461183 | Escullera Fase II (Barranc dels Verdins) | 208.846,55 | 71.000,00 | 279.846,55 |
| | TOTAL | 1.155.930,72 | 881.794,73 | 2.037.725,45 |

Aquests suplementos i habilitacions de crèdit es finançaran amb: MAJORS INGRESSOS i ROMANENT DE TRESORERIA:

| Concepte | Descripció Pressupost | TOTAL crèdits extra |
|--------------|--|---------------------|
| 75122 | Subvenció Generalitat "Fonts Orals" | 3.336,00 |
| 75123 | Subvenció IEI - Restauració del Patrimoni (Sant Marc) | 10.000,00 |
| 75124 | Subvenció Generalitat per adequació de la il·luminació exterior al nucli de la Torre de Capdella | 16.300,00 |
| 75125 | Subvenció Generalitat per adequació de la il·luminació exterior al nucli de la d'Astell | 13.100,00 |
| 870 | ROMANENT DE TRESORERIA | 839.058,73 |
| TOTAL | | 881.794,73 |



LES XIFRES DE L'ESTIU

A les portes del 2010, és el moment de fer les valoracions de la temporada d'estiu de 2009. Actualment es recullen dades en tres punts: al Telefèric de Sallente – estany Gento, al Punt d'informació del Parc Nacional d'Aigüestortes i estany de Sant Maurici a l'estany Gento i al Museu Hidroelèctric de Capdella.

Punt d'informació del Parc Nacional a l'estany Gento
(del 15 de juliol al 30 de setembre)

| | Juliol | Agost | Setembre | TOTAL |
|------|--------|-------|----------|--------------|
| 2009 | 849 | 2.820 | 1.137 | 4.806 |

Telefèric de Sallente – estany Gento
(de l'1 de juliol al 30 de setembre)

| | Juliol | Agost | Setembre | TOTAL |
|------|--------|--------|----------|---------------|
| 2008 | 5.599 | 13.772 | 3.602 | 22.973 |
| 2009 | 6.252 | 12.255 | 3.693 | 22.200 |

Museu Hidroelèctric de Capdella
(de l'1 de gener al 30 d'octubre)

| | TOTAL |
|------|--------------|
| 2009 | 1.695 |

- El global de visites del punt d'informació del Parc Nacional ha estat més alt el 2009, respecte del 2008, en què es van registrar 4.265 visites.
- Pel que fa al telefèric, les dades mostren que hi va haver més visitants al 2008 (22.973) que al 2009 (22.200). La diferència en les dades dels dos anys és que al 2008 el número de visitants a l'agost és superior que al 2009, mentre que al 2009, es van registrar més visitants al juliol i al setembre en comparació al 2008.
- El museu ha anat incrementant el nombre de visitants respecte dels anys anteriors, degut al fet que es van ampliar els dies de visita durant els mesos d'estiu fins a 4 dies: els dijous a les 11h, els divendres i dissabtes, a les 18h i els diumenges, a les 12 h. L'exposició temporal "El territori d'Aigüestortes i Sant Maurici, abans del Parc", del Parc Nacional d'Aigüestortes i Estany de Sant Maurici, que va estar ubicada al Museu durant el mes d'agost va ser visitada per 577 persones.

VISITES AL WEB DE LA VALL FOSCA www.vallfosca.net

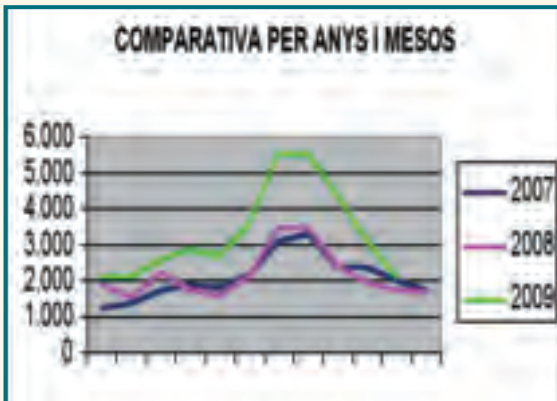

El web turístic de la Vall Fosca ha tornat a registrar un augment de visites durant el 2009. Tal com ho mostren les xifres, els mesos en què el nombre de visites augmenta és a l'estiu i abans dels ponts i Setmana Santa. En el 2009 destaca l'increment de visites en els mesos de juny, juliol i agost. Degut a la crisi, el turisme de proximitat és predominant i aquest pot ser un dels motius pels quals els turistes busquen informació sobre possibles destinacions turístiques més properes. Quant a les pàgines més visitades, en les primeres posicions es troben els apartats On dormir, Telefèric, Turisme, Com arribar, On som i Parc Nacional.

Número de visites per any i mes (de gener a novembre)

| | Gen | Feb | Mar | Abr | Mai | Jun | Jul | Ag | Set | Oct | Nov | TOTAL |
|------|------|------|------|------|------|------|------|------|------|------|------|--------------|
| 2007 | 1578 | 1802 | 2274 | 2427 | 2419 | 2726 | 4047 | 4377 | 3022 | 3057 | 2465 | 30194 |
| 2008 | 2252 | 1938 | 2837 | 2386 | 2068 | 2742 | 4506 | 4354 | 3198 | 2582 | 2312 | 31175 |
| 2009 | 2063 | 2090 | 2548 | 2825 | 2628 | 3604 | 5530 | 5472 | 4368 | 3155 | 1869 | 36836 |

OBRES AL MUSEU HIDROELÈCTRIC DE CAPDELLA

L'Ajuntament de la Torre de Capdella durà a terme en els propers mesos la segona fase de les obres del Museu, "Projecte museològic i museogràfic del recinte patrimonial del Museu Hidroelèctric de Capdella", que inclouen la senyalització exterior i la museografia de la segona planta del Museu. El cost d'aquesta segona fase és de 227.190,80 €, i rebrà un cofinançament del FEDER de 113.595,40 €.

AUGMENT DE L'OFERTA D'ACTIVITATS DE LA FIRA RAMADERA DE LA POBLETA DE BELLVEÍ



La Fira ramadera del 2009 que des de fa uns anys dura dos dies va ser inaugurada el diumenge a les 11 h per l'Alcalde, Josep Maria Dalmau, el diputat de la Diputació de Lleida, Bonifaci Colomina, i el Director de la Fira, Feliu Martí. El diumenge van tenir lloc les activitats culturals i adreçades a un públic més ampli, mentre que el segon dia es va dedicar als ramaders i va incloure el concurs i la subhasta d'animals de raça bruna com a actes principals. Com a activitats prèvies a la Fira es va organitzar el sopar i el ball de Fira el dissabte a la nit. Des de la comissió de la Fira, aquest any es va voler potenciar la presència d'animals també el diumenge, ja que la major part de públic de cap de setmana és familiar. Així doncs, es va realitzar una exposició d'animals que va atraure l'atenció dels més petits, que van poder veure i en alguns casos tocar gallines, coloms, corders i ovelles, conills, eugues, rucs, etc. Pensant també en un públic heterogeni, es va organitzar una cursa de sacs i el segon concurs de llançament de xapo, que va tenir un gran èxit de participació.



Durant tot el matí del diumenge també es va poder assaborir l'esmorzar de la fira que per 6 € incloïa verdura amb rosta, tall rodó i mel amb nous, i que van poder degustar les gairebé 350 persones que van passar per la carpa.

DILLUNS, SUBHASTA I CONCURS D'ANIMALS DE RAÇA BRUNA

Aquest any es va realitzar per tercera vegada la Subhasta d'animals de raça bruna del Pirineu, gràcies a la participació dels ramaders del municipi i de ramaders de municipis veïns. L'Associació de Criadors de Vaquí de Raça Bruna del Pirineu del Flamisell amb la col·laboració de la comissió de la Fira, va ser l'organitzadora de la subhasta, en què aquest any es van vendre 20 vedelles. Després de la subhasta es va fer el lliurament de premis als millors exemplars de cada categoria. En l'acte de lliurament van participar Víctor Orrit, Delegat Territorial del Govern de la Generalitat a l'Alt Pirineu i Aran; Josep Escales, Director dels Serveis Territorials d'Agricultura, Alimentació i Acció Rural a l'Alt Pirineu i Aran; Josep Maria Dalmau, President de la Fira i Alcalde del municipi; Jordi Bosch, regidor d'Agricultura del municipi; Ramon Font, President de l'Associació de criadors de vaquí de raça Bruna dels Pirineus del Flamicell; Xavier Pont, President del Consell Comarcal, i Feliu Martí, Director de la Fira.



FIRA CULTURAL

Cada any, la Fira ramadera reserva una part a la cultura amb la demostració d'oficis tradicionals (cisteller, terrissaire, puntaires, matalasser, etc.), amb la demostració de com es feia el mostillo, el freginat i el sabó de casa. Durant els dos dies es va poder visitar una mostra de galls artesans fets en diferents materials del museu de Sant Pere de Molanta i l'exposició de pintura de pintors de la Vall Fosca (Stella Ferrero de Capdella, Rosi Martínez de La Torre de Capdella, Remigio Loan de Molinos, i Xavier Gigó i Laia Martí, ambdós de la Pobleta). En aquesta edició es va tornar a celebrar la III Trobada de 2CV, amb 24 exemplars que es van exposar a l'entrada de la Pobleta. Aquest any també es van ampliar les activitats a la tarda, amb l'actuació el diumenge del duo d'acordions diatòniques "Amprenyant la paciència" de la Vall de Boí.





ÈXIT EN LES MÚLTIPLES ACTIVITATS DE L'AGENDA CULTURAL D'AQUEST ESTIU I TARDOR 2009

| | | | |
|---|--|---|--|
| | | | |
| TALLERS CREATIUS | Espectacle de TEATRE INFANTIL | | |
| | | | |
| BÀSQUET 3X3 | | | |
| | | | |
| EXPOSICIÓ DE MINIATURES a Espui | Caminades per la VALL FOSCA | | |
| | | | |
| CURSA BTT | V CONCURS de FOTOGRAFIA "Indrets de la Vall Fosca" - Premis | | |
| | | | |
| Fotos premiades V CONCURS de FOTOGRAFIA - ACCÈSSITS | Lliurament de premis del V CONCURS de FOTOGRAFIA i Concert de música Celta | | |
| | | | |
| V TROBADA de PUNTAIRES de la VALL FOSCA | CORREFOC A BERANUI | | |
| | | | |
| HOMENATGE MOSSÈN LLUÍS | SOPAR DE TARDOR | LA VALL FA UN TOMB PER CROÀCIA, MEDELLÍN i CAMBODJA | |

Agenda cultural HIVERN 2010 - Programa d'activitats: GENER, FEBRER I MARÇ

CARTER REIAL, BENVINGUDA ALS REIS MAGS, SOPAR DE DONES PER STA. ÀGUEDA, LA VALL FA UN TOMB PER..., XERRADES, PILATES, TAI-TXI, IOGA, CARNESTOLTES... un ventall d'activitats que ompliran l'hivern de la nostra vall.



ELS GRUPS MUNICIPALS OPINEN.....



Un any més us desitgem que passeu unes bones festes de Nadal i que el proper any ens porti a tots salut, pau, i a poder ser, una llum al final d'aquesta crisi, que d'una manera o altra ens afecta a tots. Aquest any que estem a punt d'acabar, el recordareu sempre com l'any de la "pedregada"... Mira que en va fer de mal!

Des de l'Ajuntament ens sentim orgullosos de veure com poc a poc es va recuperant la normalitat, amb l'esforç de tots plegats, treballant de debò.

Volem donar les gràcies a tots els que hi han treballat, especialment a la brigada municipal, però no menys a la resta de treballadors de l'Ajuntament que amb el seu esforç van alleujar els efectes dels danys produïts. Malgrat que aquest malaurat episodi ha generat gran quantitat de feina extraordinària degut a la retirada de fibrociment, complexa de gestionar, i al conseqüent volum de llicències d'obra, no s'ha deixat de banda el dia a dia, i l'Ajuntament segueix endavant, treballant en els projectes ja iniciats i sense aturar el curs dels que estaran previstos.

Un cop més hem procurat complir amb la tasca que entenem com a nostra, donant resposta sense dilació a les necessitats dels veïns i veïnes. Bon any 2010

Grup Partit Socialista de Catalunya



Després de la tempesta sempre ve la calma, això és el que ens ha passat després de l'ocorregut l'1 de setembre, tot seguit voldríem agrair als membres que formen part de la brigada municipal tot el que han fet per pal·liar els desperfectes en la data abans mencionada, que han sigut molts, a més incloure-hi a la resta de treballadors del nostre Ajuntament, que fent un front comú han agilitzat les seves tasques per donar una resposta eficient cas per cas, gràcies a tots. Una de les qüestions que hem liderat és la de la presentació de dues esmenes al congrés de diputats, mitjançant la diputada Tarruella, en relació al projecte de llei (medidas urgentes paliar daños incendios y otras causas excepcionales (121/40)). També volem destacar com molt positiu per la nostra vall, el fet de la posada en funcionament per part del grup majoritari a l'Ajuntament, de la nova càmera del temps a Capdella, ja que ens donarà una bona publicitat arreu de tot Catalunya.

Totes les persones que formem el grup de CIU a la Vall Fosca, us desitgem unes bones festes nadalenques i un pròsper any 2010.

Grup de Convergència i Unió



LA TRONCA

Estimada Tronca de Nadal, aquest any no et volem demanar res per a nosaltres. El que desitgem és per als altres, per a la gent que governa l'Ajuntament. Volem demanar-te que els caguis confiança. Confiança en els recursos que té la Vall Fosca; els pobles, les muntanyes, els museus, les hidroelèctriques, el Parc Nacional i el telefèric, la ramaderia, les cases de pagès, els restaurants, els petits productors, el riu. Confiança en la gent que hi viu amb ganes que aquest petit territori pugui seguir donant-los feina a ells i als seus fills. Caga'ls visió de futur i treu-los la por a pensar en un projecte de futur per a la Vall Fosca, creïble i segur a llarg termini, allunyat de models ja caducats com l'esquí o el golf. I no pas per a què uns pocs puguin omplir-se la butxaca de bitllets de la nit al dia, sinó per a què també les generacions futures puguin sentir-se orgullosos de la vall que van heretar.

No perdem les nostres tradicions i tampoc deixem perdre tot allò que ens diferencia de la resta de valls pirinenques. El món està patint canvis profunds i allò que ahir era negoci, avui és una ruïna. Les pàgines on hi havia escrit el futur de la vall són ara un borrall de tinta i és a nosaltres, els habitants de la Vall Fosca, a qui pertoca reescriure-la. Us desitgem a tots i totes molt Bones Festes i un millor any nou.

Grup Alternativa per la Vall Fosca

HOMENATGE A MOSSÈN LUIS MIGUEL SÁNCHEZ

El dia 22 d'octubre es va fer un acte d'homenatge a mossèn Luís Miguel Sánchez, per la seva tasca durant nou anys al municipi de la Torre de Capdella. Durant l'acte se li va fer lliurament d'una placa com a reconeixement de la seva dedicació. En el seu discurs mossèn Lluís va destacar el bon acolliment que havia rebut sempre per part dels veïns i veïnes del municipi i l'esforç que l'Ajuntament ha fet per rehabilitar les esglésies del municipi.



TELÈFONS D'INTERÈS

SERVEIS SANITARIS – URGÈNCIES

| | |
|--|------------|
| Consultori mèdic (Senterada) | 973 661779 |
| Centre Assistència Primària (La Pobla de S.) | 973 681323 |
| Farmàcia (Senterada)..... | 973 661758 |
| Hospital Comarcal de Tremp..... | 973 652255 |
| Mossos d'esquadra (Tremp)..... | 973 658800 |
| Bombers (La Pobla de Segur)..... | 973 680080 |
| Urgències mèdiques | 973 681313 |
| | 061 |
| Mossos d'esquadra (Urgències)..... | 088 |
| Telèfon únic d'urgències | 112 |

SERVEIS D'INFORMACIÓ I ALTRES

| | |
|---|------------|
| Deixalleria de Tremp | 973 650187 |
| Servei Meteorològic de Catalunya | 93 5676090 |
| Servei Comarcal de Català del Pallars Jussà | 973 652384 |
| Equip d'atenció a la infància i l'adolescència Lleida Nord (EAIA) | 973 650547 |
| Oficina d'Atenció Ciutadana de la Generalitat | 973 703500 |
| Oficina de Turisme (La Pobla de Segur) | 973 680257 |
| Oficina de Turisme (Tremp)..... | 973 650005 |
| Patronat municipal de Turisme (La Vall Fosca)..... | 973 663001 |

infoVall

Ajuntament de la Torre de Capdella: Tel 973 663001 / fax 973 663145

En aquestes pàgines trobareu de les novetats del municipi
i del Patronat Municipal de Turisme

www.torrecapdella.org • www.vallfosca.net





*L'Ajuntament de
la Torre de Capdella
us desitja
Bon Nadal
i Felicitat Any
2010!*



Ajuntament de la Torre de Capdella