



EXEMPLAR  
GRATUÏT



Consell Comarcal  
de l'Alt Camp

La força  
dels pobles

# InfoAltCamp<sup>05</sup>

Juny 2010

[www.altcamp.cat](http://www.altcamp.cat)

## El Centre Meteorològic de l'Alt Camp compleix els seus primers 20 anys

Aquest equipament va ser pioner a Catalunya el 1990 i, dues dècades després, es manté com un referent amb l'última tecnologia per registrar i preveure el temps



**PÀG.06** Entrevista a Joan Josep Raventós,  
vicepresident primer del Consell Comarcal

**PÀG.14-15** La gent gran fa arribar les seves  
propostes als alcaldes de l'Alt Camp

**PÀG.19** Àlex Rovira, Dani Ramirez i Jordi Gil,  
al segon cicle de Les Xerrades del Consell

## Consell Comarcal de l'Alt Camp

Carrer de Mossèn Martí, 3  
43800 Valls

Telèfon: 977 60 85 60

Fax: 977 61 30 71

Adreça electrònica: [consell@altcamp.cat](mailto:consell@altcamp.cat)

Web: [www.altcamp.cat](http://www.altcamp.cat)

Àrea de Benestar Social:

977 60 42 58

Consell Esportiu de l'Alt Camp:

977 60 62 87

Arxiu Comarcal de l'Alt Camp:

977 60 66 54

Centre Meteorològic de l'Alt Camp:

977 60 90 91

## Ajuntaments

Aiguamúrcia: 977 63 83 01

Alcover: 977 76 04 41

Alió: 977 60 19 26

Bràfim: 977 62 00 11

Cabra del Camp: 977 63 01 31

Figuerola del Camp: 977 63 01 75

Els Garidells: 977 62 52 30

La Masó: 977 63 72 55

El Milà: 977 63 73 97

Montferri: 977 62 03 77

Mont-ral: 977 76 01 49

Nulles: 977 60 25 22

El Pla de Santa Maria:

977 63 00 06

El Pont d'Armentera:

977 63 82 03

Puigpelat: 977 60 22 25

Querol: 977 63 82 88

La Riba: 977 87 60 87

Rodonyà: 977 62 85 28

El Rourell: 977 84 05 02

Vallmoll: 977 63 70 87

Valls: 977 60 10 50

Vilabella: 977 62 01 61

Vila-rodona: 977 63 80 06

EMD Picamoixons: 977 60 50 54

## Telèfons d'interès

Ambulàncies: 061

Bombers: 977 61 35 85

Mossos d'Esquadra: 088 / 112

Cambra de Comerç i Indústria

de Valls: 977 60 09 09

Creu Roja: 977 61 36 46

Escola Oficial d'Idiomes:

977 60 98 21

FECSA-Endesa: 977 60 46 79

Jutjat de Primera Instància

i Instrucció:

(Jutjat núm. 1) 977 60 81 01

(Jutjat núm. 2) 977 60 81 02

Taxis: 977 60 10 10

Taxi adaptat: 630 27 49 58

Urgències Pius Hospital:

977 61 20 20

# ORGANIGRAMA

## CONSELL COMARCAL DE L'ALT CAMP

### JUNTA DE GOVERN

Carme Mansilla Cabré (**Presidenta**)

Joan Josep Raventós Coral (**Vicepresident primer**)

Mateu Montserrat Miquel (**Vicepresident segon**)

Josep Maria Saumell Calaf (**Vicepresident tercer**)

Francesc Xavier Esplugas Pablo (**Vicepresident quart**)

Marcel Segarra Farré

Josep Maria Coll Rovira

### JUNTA DE PORTAVEUS

Carme Mansilla Cabré (**Presidenta**)

Joan Josep Raventós Coral (**Portaveu de CiU**)

Sílvia Rubió Roig (**Portaveu del PSC-PM**)

Jesús Aubia Boada (**Portaveu d'ERC-AM**)

## ESTRUCTURA ORGANITZATIVA

### HISENDA, RÈGIM INTERN I PARTICIPACIÓ

Enric Guinovart Espolet (**Cap d'àrea**)

Enric Guinovart Espolet (**Hisenca, Règim Intern**)

Francesc Xavier Esplugas Pablo (**Personal**)

Miguel Uroz Mendioroz (**Participació**)

### PROMOCIÓ I DESENVOLUPAMENT LOCAL

Josep Maria Saumell Calaf (**Cap d'àrea**)

Josep Maria Saumell Calaf (**Promoció i  
Desenvolupament Local**)

Josep Maria Abellà Rovira (**Foment de l'Ocupació**)

Josep Ramon Moreno Martos (**Habitatge**)

Martí Barberà Montserrat (**Turisme**)

### PLANIFICACIÓ TERRITORIAL

Joan Josep Raventós Coral (**Cap d'àrea**)

Joan Josep Raventós Coral (**Ordenació del Territori i  
Urbanisme**)

Marcel Segarra Farré (**Medi Ambient**)

Mateu Montserrat Miquel (**Acció Comarcal i Mobilitat**)

Anselm Gibert (**Agricultura i Medi Rural**)

### SERVEIS A LA CIUTADANIA

Josep Jesús Escoda Anguera (**Cap d'àrea**)

Josep Jesús Escoda Anguera (**Ensenyament**)

Jesús Aubia Boada (**Cultura**)

Andreu Ferré Targa (**Benestar Social, Família i Sanitat**)

Xavier Domingo Segú (**Joventut i Esports**)

Jordi Armengol (**Tecnologies de la Informació**)

Sílvia Rubió Roig (**Consum**)

Josep Maria Coll Rovira (**Dones**)

### INCORPORACIÓ A LA GESTIÓ DEL PIS PER A DONES VÍCTIMES DE LA VIOLÈNCIA DE GÈNERE

El Consell Comarcal de l'Alt Camp, junt amb els del Baix Camp, la Conca de Barberà i el Priorat, i els ajuntaments de Reus i Cambrils, ha signat un conveni de col·laboració per gestionar un pis que atén les urgències de les dones que són víctimes de la violència de gènere i que han d'abandonar la seva llar i no tenen on anar. Aquest és el quart any que es renova el conveni, el qual s'ha ampliat amb la incorporació del Consell Comarcal de l'Alt Camp, que aportarà 2.490,42 euros durant el 2010.

### ES POSA EN FUNCIONAMENT L'ESTACIÓ METEOROLÒGICA DE MONTFERRI

El passat mes de febrer es va posar en funcionament la nova estació meteorològica d'informació amb temps real per Internet de Montferri: (<http://www.turismet.com/montferri/wx.html>). L'estació de Montferri és l'onzena estació que donarà informació en temps real dels indicadors meteorològics dels municipis que formen la comarca de l'Alt Camp i és un pas més per completar la xarxa d'estacions que s'està implantant en els diferents municipis de la comarca.

### TROBEN UN POU DE MÉS DE VINT METRES DE PROFUNDITAT AL PLA DE SANTA MARIA

Unes obres que es porten a terme a la plaça de l'Església del Pla de Santa Maria han permès descobrir un pou en aquest espai de la localitat. El pou té 22 metres de profunditat i una amplada d'un per tres metres. Quan es netegi la runa que hi ha al fons, el pou podria arribar encara a ser més profund. La preservació del pou ha obligat a canviar el projecte d'urbanització de la plaça i l'alcalde planenc, Mateu Montserrat, afirma que l'espai es museïtzarà, de manera que quedi il·luminat i integrat a la plaça per fer-lo visitable.

### LA CONSELLERA GELI INAUGURA EL NOU CONSULTORI MÈDIC DE BRÀFIM

La consellera de Salut de la Generalitat, Marina Geli, va inaugurar el 19 de maig el nou consultori mèdic de Bràfim, situat a la plaça de Prayssac. L'obertura d'aquest centre s'ha endarrerit uns mesos a causa d'un problema amb els serveis telefònics i elèctrics. La inversió ha estat de 565.958,09 euros i donarà servei a més de 640 usuaris. Els terrenys els va comprar l'Ajuntament brafimenc i l'edifici l'ha construït la Generalitat.

Anuncia't a *Info Alt Camp*, la revista del Consell Comarcal

Arribem a tots els municipis de la comarca

CONTACTA AMB NOSALTRES:  
**977 60 85 60**  
[comunicacio@altcamp.cat](mailto:comunicacio@altcamp.cat)



El Centre Meteorològic de l'Alt Camp disposa de la tecnologia més moderna per analitzar el temps de la comarca.



## Dues dècades del Centre Meteorològic de l'Alt Camp

Va ser una infraestructura pionera a Catalunya quan, l'any 1990, la va crear el Consell Comarcal i encara continua sent una referència al nostre país

Aquest any es compleixen les primeres dues dècades d'existència del Centre Meteorològic de l'Alt Camp, una de les primeres iniciatives impulsades pel Consell Comarcal a finals dels anys vuitanta, just quan aquest ens supramunicipal començava a caminar. Aquest Centre va ser pioner a Catalunya gràcies, sobretot, al seu gran impulsor, Joan Maria Boronat, que, vint anys després, continua al capdavant de l'equipament, però també gràcies a la vintena d'observadors distribuïts per la comarca que, dia rere dia, recullen les dades meteorològiques dels diferents municipis. La feina de Boronat i el seu equip és discreta, però constant, i els seus resultats es poden veure cada setmana als diversos mitjans de comunicació, com Info Alt Camp TV, per exemple.

Una tasca important del Centre és la que fa amb els infants de diferents escoles de la comarca, els quals periòdicament visiten la infraestructura

Una altra tasca molt important del Centre Meteorològic de l'Alt Camp, situat a la zona del Fornàs de Valls i que depèn de l'àrea de Medi Ambient de l'ens supramunicipal, és la que protagonitzen els nois i noies de diferents escoles de la comarca, els quals periòdicament visiten la infraestructura per saber com funciona i també per conèixer diversos aspectes relacionats amb la medicació i la predicció del temps.

Aquest vintè aniversari és un bon moment per fer balanç de la tasca del Centre Meteorològic de l'Alt Camp i per renovar l'aposta per aquest equipament que ens omple d'orgull ja que poques comarques catalanes en tenen un de semblant. Per això li dediquem un ampli reportatge en aquest número 5 de l'Info Alt Camp. Moltes felicitats!



# El Centre Meteorològic de l'Alt Camp compleix vint anys

La comarca va ser pionera a Catalunya en una infraestructura d'aquest tipus, que ha permès un seguiment molt detallat dels registres termomètrics i pluviomètrics durant aquestes dues dècades

El Centre Meteorològic de l'Alt Camp compleix aquest any les seves primeres dues dècades d'existència. L'equipament es va inaugurar el 28 de setembre de 1990. L'equipament, situat al barri del Fornàs de Valls, va ser una iniciativa que va coordinar el Consell Comarcal de l'Alt Camp a partir del gener de 1989 i va esdevenir el primer centre meteorològic comarcal de Catalunya. La finalitat d'aquest centre era muntar 23 estacions termopluviomètriques arreu dels municipis que formen la comarca de l'Alt Camp. El Departament de Medi Ambient de la Generalitat va col·laborar en el projecte amb la instal·lació d'un mesurador per controlar la qualitat de l'aire. El muntatge d'aquesta xarxa va ser possible gràcies al suport del Consell Comarcal, però també a les persones que, desinteressadament, van col·laborar i continuen col·laborant en el projecte.

El de l'Alt Camp va ser, l'any 1990, el primer centre meteorològic comarcal de Catalunya

El resultat ha estat molt positiu ja que s'ha donat a conèixer un seguiment molt detallat dels registres termomètrics i pluviomètrics de la comarca, els quals setmanalment apareixen publicats en diferents mitjans de comunicació. Cal remarcar que el Centre rep nombroses visites escolars, gràcies a les quals els alumnes poden conèixer el món de la meteorologia.



El Centre disposa d'un pavelló meteorològic d'uns 2.500 metres quadrats, on s'ha instal·lat una torre meteorològica d'uns 30 metres d'alçada, un anemocinemògraf i un anemòmetre de recorregut i un altre d'estació automàtica. Actualment també disposa de tres casetes meteorològiques on hi ha els diferents aparells, com un pluviògraf i un heliògraf.

El novembre de 1996, el Centre va ampliar la seva oficina per poder acollir nous materials i tècniques: muntatge d'una antena de 20 metres d'alçada per a la recepció en directe d'imatges de satèl·lits meteorològics, estacionaris i polars, Meteosat Noa, detector de meteorits, etc.; recepció de radiofacsimil; una nova estació meteorològica que enregistra automàticament totes les variables meteorològiques, i dues més enllaçades via mòdem en temps instantani al lloc de l'observació.

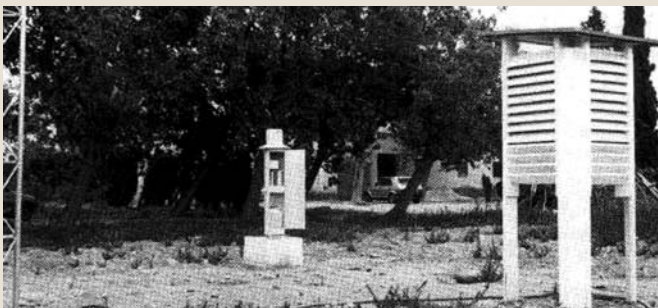
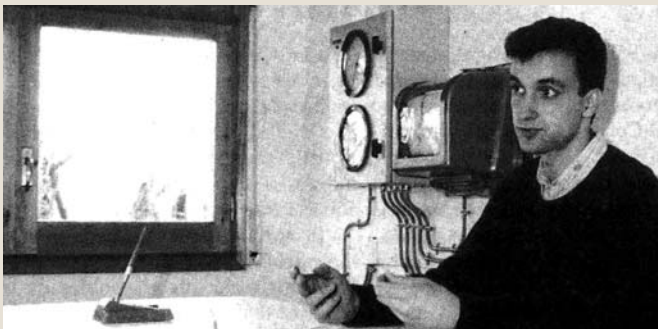

**Imatges per al record.** A dalt, el director del Centre, Joan Maria Boronat. El meteoròleg de TV3, Francesc Mauri –a baix–, va ser convidat a la inauguració del Centre Meteorològic de l'Alt Camp.

## ELS OBSERVADORS, FIGURES IMPRESCINDIBLES

Per fer realitat el projecte ha estat indispensable la col·laboració de persones que anoten diàriament les dades meteorològiques. El resultat ha estat altament positiu durant aquests vint anys de funcionament ja que, gràcies a la feina desinteressada d'aquestes persones, ha estat possible fer un seguiment detallat de la climatologia de la comarca.

MUNICIPI	OBSERVADOR
Alcover .....	Xavier Torrell i Camps
Alió .....	Guillem Boronat i Ferré
Bràfim .....	Joan Saperas i Gil
Cabra del Camp .....	Anton Casamitjana i Gondolbeu
Figuerola .....	Joan Sans i Giró
Els Garidells .....	Repsol YPF
El Milà .....	Pilar Senan i Banús
Montferri .....	Jacint Canals i Sendra
Mont-ral .....	Anton Batet i Mestres
La Masó .....	Andreu Padreny i Guasch
Nulles .....	Josep M. Duch i Pallarès
El Pla de Santa Maria .....	Marcel Estrada i Canela
El Pont d'Armentera .....	Joan Marlés i Alemany
Picamoixons .....	Deogracias Suárez Martín
Puigpelat .....	Josep Fàbregas i Gallart
Querol .....	Josep Pérez i Palau
La Riba .....	Josep Lladó i Ribé
Rodonyà .....	Josep Ferré i Ferré
El Rourell .....	Ramon Valero i Palau
Santes Creus .....	Josep Fuguet i Monné
Vallmoll .....	Josep Rosanes i Pujol
Valls .....	Joan M. Boronat i Dalmau Pilar Queralt i Romero
Vilabella .....	Anton Salvat i Serra
Vila-rodona .....	Josep González i Arenas

El director del Centre Meteorològic de l'Alt Camp és Joan Maria Boronat i Dalmau, que als 11 anys ja va començar la tasca d'observació meteorològica al carrer de Sant Antoni de Valls, per la qual cosa aleshores va comprar un termòmetre de màximes i mínimes i un pluviòmetre i va començar a passar informació al Servei Meteorològic Nacional. Boronat és l'impulsor i el responsable del Centre Meteorològic de l'Alt Camp, avui equipat amb aparells d'alta tecnologia, fins i tot amb un radar detector de llamps. Coordina les estacions dels municipis de la comarca.

Nascut a Bràfim el 1961, és regidor a l'Ajuntament d'aquesta localitat per Convergència i Unió des del 1987 i, el 1999, va ser escollit alcalde de la població. És conseller comarcal de l'Alt Camp des del 1991 i en aquest darrer mandat ocupa la vicepresidència primera i presideix la comissió informativa de Planificació Territorial. A més, és el portaveu del grup polític comarcal de CiU.

#### QUINS SÓN ELS PRINCIPALS OBJECTIUS DEL CONSELL COMARCAL DE L'ALT CAMP EN AQUEST DARRER ANY DE MANDAT?

**H**em de consolidar el nivell de serveis al ciutadà. El Consell és, bàsicament, un ens gestor, que no té capacitat de recaptació d'impostos, i les retallades pressupostàries d'altres administracions ens poden limitar el creixement. Per això, ens hem de centrar a consolidar i millorar el que oferim.

“És bo que tots els grups representats al Consell treballem plegats, atesa la diversitat de color polític als municipis”

#### PER QUÈ CIU, TENINT MAJORIA ABSOLUTA AL PLE COMARCAL, GOVERNA AMB TOTS ELS GRUPS DEL CONSELL?

**T**enint en compte que un dels objectius pel qual es van crear els consells comarcals era la vocació de mancomunar serveis municipals, és bo que tots els grups polítics representats al Consell treballem plegats, atesa la diversitat de color polític en els municipis que formen la comarca.

#### VOSTÈ PRESIDEIX LA COMISSIÓ INFORMATIVA DE PLANIFICACIÓ TERRITORIAL. QUINES SÓN LES ACTUACIONS DEL CONSELL EN AQUEST ÀMBIT?

**U**nes són les mediambientals (recollida de residus i reciclatge, deixalleria mòbil...). Altres són les relacionades amb la

Joan Josep Raventós Coral

*Vicepresident primer i portaveu de CiU al Consell Comarcal de l'Alt Camp*



“En la situació econòmica actual, ens hem de centrar a consolidar i millorar els serveis que oferim”

mobilitat: vetllar per la planificació que fan altres administracions de les xarxes de carreteres i ferroviària i potenciar i mantenir, conjuntament amb els municipis, els camins rurals. També vetllem per la planificació urbanística i ens coordinem amb altres comarques.

#### QUÈ FA EL CONSELL DAVANT L'ACTUAL SITUACIÓ DE CRISI ECONÒMICA?

**P**otenciem la formació i la inserció. Un exemple és la *Guia de l'ocupació*, que aquest any ha arribat a la vintena edició. També oferim ajudes a la recerca d'ocupació o prestacions econòmiques per accedir a l'habitatge. Per altra banda, promovem els productes autòctons i la projecció turística de la comarca.

#### QUIN HA DE SER EL FUTUR DELS CONSELLS COMARCALS DINS LA NOVA ORGANITZACIÓ TERRITORIAL DE CATALUNYA?

**H**em de garantir la persistència de l'actual xarxa de municipis. No hem de caure en la temptació de reduir el nombre de municipis del nostre

país, cosa que de tant en tant demanen algunes veus al nostre país. S'han de mancomunar alguns serveis entre diversos pobles, però mai eliminar la identitat dels municipis.

“Hem de garantir la persistència de l'actual xarxa de municipis. No hem de caure en la temptació de reduir el nombre de municipis”

#### COM A ALCALDE DEL MUNICIPI DE BRÀFIM, COM VALORA EL PAPER DEL CONSELL COMARCAL?

**H**a estat decisiu per dotar els municipis d'un seguit de serveis que, sense els consells comarcals, no tindrien. Vist amb la perspectiva de vint anys del funcionament del Consell, l'increment de serveis és molt gran: recollida de residus, serveis socials, serveis tècnics, arxivística, transport i menjadors escolars, habitatge, cultura, tecnologies de la comunicació, joventut, turisme...

# Artesans de la comarca

L'Associació d'Artesans de l'Alt Camp compta amb 17 anys d'història i amb representants de diferents oficis i tècniques artístiques



L'Associació d'Artesans de l'Alt Camp es va fundar l'any 1993 i, el febrer de 1994, es va presentar al Centre Català d'Artesania de la Generalitat. El juny del mateix any va realitzar la primera exposició, concretament a Casa Caritat de Valls, i també va participar a l'Expo Cultura, al Moll de la Fusta de Barcelona. Des de llavors, l'Associació ha estat present en diverses exposicions de la comarca, però també en altres punts de Catalunya.

Actualment l'Associació agrupa una dotzena llarga d'artesans de l'Alt Camp, que representen un mostrari molt complet d'oficis artesans i artístics. Són artesans amb obrador propi que executen els seus treballs utilitzant tècniques i procediments ancestrals, vetlladors com són de l'autenticitat del treball de les mans, que posen, això sí, en acordant harmonia amb les necessitats i exigències del nostre temps. El president de l'Associació d'Artesans de l'Alt Camp és Francesc Vilà; la vicepresidenta, Rosalia Pomés, i la secretària, Mònica Fontanilles.

## ELS INTEGRANTS

Àstrid Ferré Pàmies **Joiera** (a la imatge)  
Enric Adserà Riba **Pintor i Gravador**  
Mònica Fontanilles Serra **Teixidora**  
Candela Pau Alentorn **Espardenyera**  
Antoni Amat Brunet **Joier**  
Gabriel Duch Serra **Escultor**  
Joan Maronda Òdena **Miniaturista**  
Ramón Martí Català (*Simonet*) **Forjador**  
Mercè Modol Tondo **Ceramista i pintora**  
Joan Monné Camins **Forjador**  
Rosalia Pomés Batalla **Pintora i esmaltadora**  
Joan Serafini Masdeu **Escultor**  
Rosa Terreu Hortet **Esmaltadora**  
Teresa Ulldemolins Aguadé **Esmaltadora i pintora**  
Francesc Vilà Ais **Escultor i fonedor**

Més informació a: [www.artesans-alt-camp.cat](http://www.artesans-alt-camp.cat)

## Fruits, SP, de Figuerola, guanya el dotzè Premi a la Normalització Lingüística en l'Àmbit Socioeconòmic de l'Alt Camp

L'empresa ha apostat des de la seva creació per l'ús habitual i normal del català en les seves activitats i per etiquetar els seus productes en la nostra llengua

L'empresa Fruits, SP, de Figuerola del Camp, ha guanyat el dotzè Premi a la Normalització Lingüística en l'Àmbit Socioeconòmic de l'Alt Camp. Fruits, SP és una empresa de la família Sans Planas i produeix salses casolanes (salsa de calçots, verda, allioli, pesto, gaspatxo) i amanides (xató, assortida, de ruca), a banda de comercialitzar julivert i picades d'all i julivert. L'empresa se serveix de les hortalisses i de les herbes aromàtiques que conrea durant tot l'any per elaborar els seus productes de manera artesanal. El premi el convoca per dotzena vegada el Servei de Català de l'Alt Camp, integrat a la xarxa d'oficines del Consorci per a la Normalització Lingüística (CPNL), i pretén col·laborar en el procés de normalització lingüística en l'àmbit socioeconòmic, força impermeable, en línies generals, a l'extensió de l'ús del català.

El jurat, després d'estudiar les candidatures que optaven al Premi, va decidir atorgar-lo a Fruits, SP, per considerar que l'esmentada empresa ha apostat des de la seva creació per l'ús habitual i normal del català en les seves activitats i per etiquetar els seus productes en la nostra llengua, dos dels aspectes que contemplen les bases del Premi. El guardó, que es va lliurar en el decurs de la Nit de Premis de Valls, consistia en un diploma expedid pel Consorci per a la Normalització Lingüística (CPNL) i en una peça artística del Grup d'Artesans de l'Alt Camp, entitat que col·labora en l'organització del Premi, concretament un obrecartes de plata que l'orfebre valencà Àstrid Ferré va crear expressament per a l'ocasió.



## EDITADA LA XX GUIA INFORMATIVA SOBRE LA FORMACIÓ PER A L'OCUPACIÓ

El Consell Comarcal de l'Alt Camp, mitjançant el Servei de Foment de l'Ocupació, de l'Àrea de Promoció i Desenvolupament Local, ha editat la *XX Guia informativa*, que inclou informació relacionada amb cursos de formació ocupacional. A la guia es poden trobar un total de

250 activitats formatives, una xifra que representa un augment del 78% respecte de l'oferta del 2009, en què es van comptabilitzar 140 activitats formatives. A la *XX Guia informativa*, que podeu demanar a la recepció del Consell, també es pot trobar informació sobre el Servei de Creació d'Empreses i els intercanvis internacionals. El Consell ha editat un total de 1.500 exemplars de l'esmentada guia.



## ELS MOSSOS D'ESQUADRA VISITEN LA RUTA DE LA CAPONA

Els Mossos d'Esquadra de l'Àrea Bàsica Policial Alt Camp – Conca de Barberà van organitzar, el passat mes de març, una sortida per visitar la Ruta de la Capona, ubicada al Pla de Santa Maria, dins de les activitats que les Comissaries de la Regió Policial del Camp de Tarragona duen a terme pels volts de la Diada dels Mossos, que es commemora a mitjan abril. La Ruta de la Capona és un magnífic recorregut per tot un conjunt de cabanes de pedra seca situades al Pla de Santa Maria. Hi van participar una cinquantena d'excursionistes, mossos d'esquadra, personal del servei d'administració, familiars i mascotes, acompanyats per l'alcalde del Pla, Mateu Montserrat, i guiats per Enric Fonts.



## “Tu tries, jove!”, nova campanya dels punts d'informació juvenils

L'objectiu és apropar els serveis, projectes i recursos de què es pot beneficiar la gent jove de l'Alt Camp



“Tu tries, jove!” és el lema de la nova campanya dels punts d'informació juvenils de la comarca. Jove és una nova marca de roba, *made in* Alt Camp que presenta diverses col·leccions perquè la gent jove pugui vestir amb criteri, al seu aire i d'una manera còmoda. Els teixits tenen garantia 100% autonomia i les talles van de la 12 a la 35; tot això per aconseguir que la gent que triï Jove se senti més lliure.

El Punt Vallsjove de la Regidoria de Joventut i Cultura de l'Ajuntament de Valls i el Servei Comarcal de Joventut del

Consell Comarcal de l'Alt Camp han estat els promotors de la iniciativa, amb la col·laboració del Punt d'Informació Juvenil d'Alcover i el suport de la Secretaria de Joventut.

La campanya pretén apropar i destacar els serveis, projectes i recursos que la gent jove pot trobar a cada punt d'informació. S'han editat unes etiquetes i uns pòsters amb la imatge de la marca, que se centra en la lletra jota (de jove) envoltada amb les línies d'un codi de barres. La marca Jove potencia una identitat personal que es fa a si mateixa i que defuig estereotips i codis establerts.

La marca Jove potencia una identitat personal i defuig estereotips i codis establerts



## ES POSA EN MARXA EL SERVEI DE VIDEOCONFERÈNCIA

**E**l Consell Comarcal de l'Alt Camp disposa, des del mes de març, d'un Servei de Videoconferència per a ús dels diferents departaments de l'ens supramunicipal i també obert a les institucions, associacions, entitats i empreses de la comarca. Inclòs en el Pla Alt Camp Connecta, aquest nou servei es regularà a partir d'un reglament que actualment s'està redactant. El Servei de Videoconferència s'ha instal·lat a la sala de juntes del Consell Comarcal.



## L'ALCALDE DE TARRAGONA VISITA EL CONSELL COMARCAL DE L'ALT CAMP

**L'**alcalde de Tarragona, Josep Fèlix Ballesteros, va visitar el 18 de març el Consell Comarcal de l'Alt Camp. Ballesteros es va entrevistar amb la presidenta comarcal, Carme Mansilla, amb qui va tractar diversos temes d'interès comú per a la capital tarragonina i la comarca de l'Alt Camp. La reunió va servir per cercar fórmules de col·laboració entre els dos territoris. Mansilla va aprofitar la visita per mostrar les instal·lacions del Consell Comarcal, inaugurades fa poc més d'un any, al batlle tarragoní.



## Un total de 37 infants han usat el servei 'Minuts menuts' de Vila-rodona el 2009

S'han realitzat un total de 1.200 serveis, amb una ocupació del 65%

**D**urant l'any 2009 un total de 37 infants de la comarca de l'Alt Camp han fet ús del programa "Minuts menuts" de la Llar d'Infants El Pinar de Vila-rodona i s'han realitzat un total de 1.200 serveis, amb un percentatge d'ocupació del 65%. La mitjana de temps d'estada dels usuaris ha estat d'una hora cada dos dies i el 100% dels usuaris dels serveis han repetit. Pel que fa a la tipologia dels usuaris, la majoria són parelles joves.

L'actuació pretén conciliar el temps personal i familiar

El Consell Comarcal i l'Ajuntament de Vila-rodona van posar en marxa, el 13 d'octubre de 2008, el programa 'Minuts Menuts' a la Llar d'Infants El Pinar d'aquest municipi. Es tracta d'una actuació que pretén conciliar el temps personal i familiar i és possible a partir de la col·laboració del Departament d'Acció Social i Ciutadania de la Generalitat, del Consell Comarcal de l'Alt Camp i de l'Ajuntament de Vila-rodona. 'Minuts menuts' és un servei universal que, a partir de la guarda dels infants, permet als pares i mares poder realitzar aquelles activitats i gestions que en companyia del nen o nena són més complicades.



# S'invertiran 1,7 milions d'euros en la Planta de Transferència de l'Alt Camp

Situada al polígon industrial de Valls, ocuparà un espai de 3.200 metres quadrats i podrà ser operativa la primavera del 2011

El Ple comarcal va aprovar, el març passat, el projecte presentat per l'Agència de Residus de Catalunya de la Planta de Transferència de l'Alt Camp. La inversió serà superior als 1,7 milions d'euros i la planta, situada al polígon industrial de Valls, tindrà una capacitat de tractament de 2.000 tones anuals de la fracció orgànica i 11.000 tones de la fracció resta (rebuig). El conseller de Medi Ambient de l'Alt Camp, Marcel Segarra, preveu que es pugui licitar el projecte durant la propera tardor i que la planta pugui ser operativa la primavera del 2011.

El 27 de maig de 2009 el Ple del Consell Comarcal va acordar signar un conveni de col·laboració interadministrativa entre l'Agència de Residus de Catalunya, l'Ajuntament de Valls i el Consell Comarcal que establia el model de gestió dels residus municipals a la comarca de l'Alt Camp. Posteriorment, l'Ajuntament de Valls i el Consell Comarcal van acordar permutar uns terrenys industrials per uns de classificats com a equipaments,

situats al polígon industrial de Valls (al Palau de Reig). El resultat és la Planta de Transferència de l'Alt Camp. No es tracta d'un final de trajecte en la gestió de residus, sinó d'un primer pas. La planta permetrà optimitzar els costos de transport, principalment, de les fraccions 'resta' (rebuig) i FORM (orgànica), però a partir de la posada en funcionament de les instal·lacions es podran plantejar altres activitats que permetin millorar la gestió dels residus de la comarca.

La planta està dimensionada preveient donar servei a tota la comarca. Les dades que es tenen en compte inicialment preveuen la utilització per part dels municipis adherits a l'Organisme Especial de Gestió de Residus de l'Alt Camp i de l'Ajuntament de Valls. Això suposa una capacitat de tractament de 2.000 tones anuals de la fracció orgànica i d'11.000 tones de la fracció resta (rebuig). Aquesta capacitat podrà augmentar amb un increment dels desplaçaments a les plantes de tractament, sense necessitat de modificar res més.

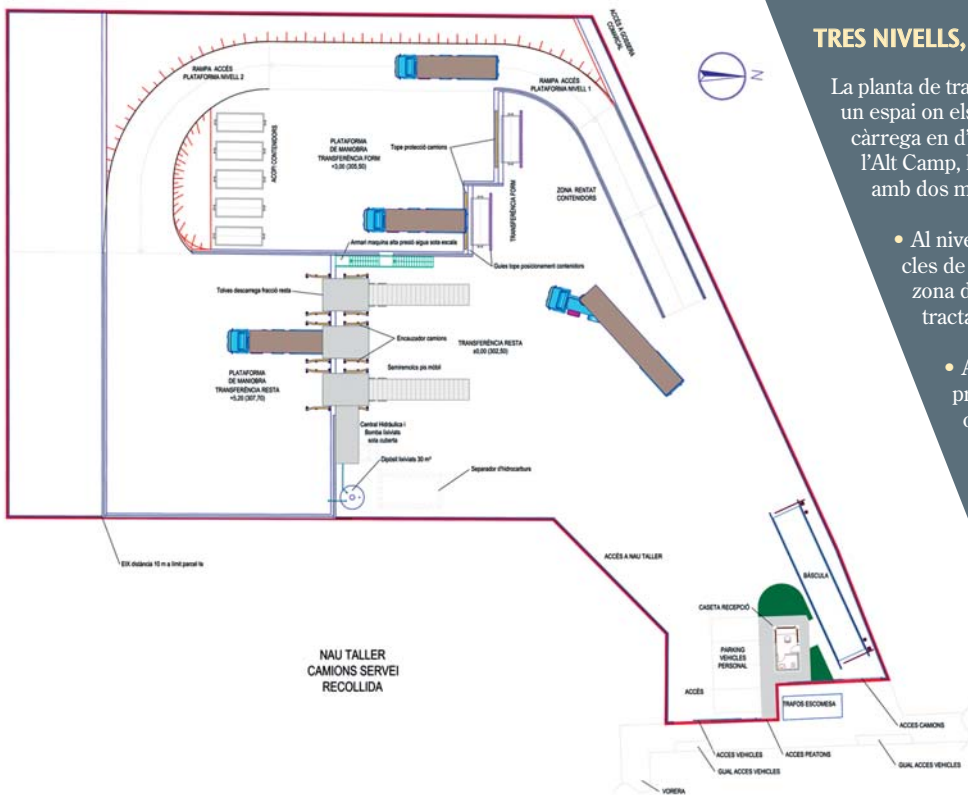

## TRES NIVELLS, DOS MOLLS DE DESCÀRREGA

La planta de transferència consisteix, essencialment, en un espai on els vehicles de recollida descarreguen la càrrega en d'altres de major capacitat. En el cas de l'Alt Camp, la planta està plantejada en tres nivells, amb dos molts de descàrrega:

- Al nivell inferior (cota 0 m), hi haurà els vehicles de transferència (amb semiremolcs), la zona de rentat, control d'accessos, bàscula i tractament d'aigües.
- A la cota intermèdia (+3 m) hi haurà el primer moll de descarregar la fracció orgànica (FORM) en dues posicions (una per a Valls i l'altra per a la resta de municipis), i encara hi haurà una tercera posició multiproducte (paper, envasos, vidre, voluminosos o altres).
- A la cota superior (+5.2 m) hi haurà el moll per a la fracció 'resta', amb tres tremuges de descàrrega: una per Valls, una per a la resta de municipis i la tercera per absorbir puntes de producció.



# ‘AC Fet a l’Alt Camp’, una marca que agrupa onze productors artesans

L’objectiu és plantar cara a la crisi amb productes de proximitat i qualitat

La marca col·lectiva ‘AC Fet a l’Alt Camp Producció Artesana’ s’ha reactivat aquest primer semestre de 2010 amb l’oferta d’onze productors artesans de la comarca. La marca ha esdevingut un distintiu de qualitat per promocionar productes de l’Alt Camp i s’atorga a aquells productes de qualitat diferenciada d’acord amb un reglament específic. L’objectiu és plantar cara a la crisi amb productes de proximitat i qualitat. Una de les primeres accions ha estat editar un tríptic informatiu que es pot trobar en fires i altres espais promocionals i també als allotjaments turístics de la comarca. Els productes artesans que ofereix la marca col·lectiva són vins, cervesa, licors, cafè, salses, mel i pastisseria.

L’Associació Catalana per a la Protecció i Promoció de Productes de l’Alt Camp es va fundar a finals dels noranta, però els darrers anys havia estat inactiva. Els darrers mesos de 2009, a través de l’Àrea de Promoció i Desenvolupament Local i a partir de diferents reunions amb productors artesans, s’ha reactivat l’Associació. La marca, que comença amb onze membres però està oberta a noves incorporacions, té com a finalitat protegir i promocionar productes alimentaris produïts a la comarca de l’Alt Camp, per la qual cosa estableix objectius, programes i normes d’actuació i porta a terme totes les activitats necessàries per a la seva adequada comercialització i control de qualitat.

## MOR CARLES VALLVÈ, UN DELS IMPULSORS DE LA MARCA

El mestre pastisser i president del Gremi Provincial d’Artesans Pastissers de les Comarques de Tarragona, Carles Vallvè i Saltó, va morir el passat 28 de març a l’edat de 52 anys. Vallvè era fill d’una coneguda família pastissera de Valls. La família regenta una pastisseria al nucli antic de la capital de l’Alt Camp, la Pastisseria Valls, més coneguda amb el renom de ‘Ca les Taronges’. Vallvè va ser un dels principals fundadors de la marca col·lectiva AC Fet a l’Alt Camp a finals dels 90 i també un dels impulsors de la seva recuperació una dècada després.

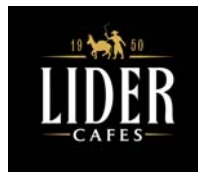

Cafès Lider  
Valls



Celler Mas Vicenç  
Cabra del Camp



Fruits, SP  
Figuerola del Camp



Josep M. Llorens,  
Mel i productes derivats  
de les abelles  
Alcover



Licors Eliseu Vilà  
Figuerola del Camp



Paño Fruits  
Alcover



Pastisseria Santacana  
Valls



Pastisseria Valls  
Valls



Rosita  
Cervesa artesanal de  
Tarragona  
Alcover



Vinya Janine  
Rodonyà



Vives Ambròs  
Montferri

# Arriba la XIII Setmana de Vins i Caves de l'Alt Camp amb DO



El Consell Comarcal prepara novetats en aquest actuació emmarcada en la Firagost 2010

**L**a XIII Setmana de Promoció dels Vins i Caves de l'Alt Camp amb Denominació d'Origen tornarà a ser aquest estiu un dels actes centrals de la Firagost de Valls. En aquesta edició s'han introduït novetats per potenciar el sector vinícola de la comarca, tant entre els restauradors com el públic en general. Una d'aquestes novetats és que la Setmana de Vins i Caves 2010 arrencarà abans, concretament el dilluns 26 de juliol, amb una Tarda de Maridatges adreçada als restauradors i experts en vins i caves. Es farà a l'Hotel Class Valls, de les 18.30 a les 20.30 hores. En aquesta Tarda, els embotelladors de la comarca presentaran un dels seus vins i/o caves i proposaran el maridatge amb un aperitiu elaborat pel xef Àngel Solé. Es convidaran restaurants de la comarca i també de Reus, Tarragona i alguna altra població de costa.

El dimarts 3 i el dimecres 4 d'agost, ja en plena Firagost, es portarà a terme una altra de les noves activitats: un tast dels productes de la comarca al Teatre Principal de Valls. Es tracta d'una activitat adreçada al públic en general, però caldrà inscriure-s'hi prèviament. També aquests dos dies, a l'estand de la Firagost del Consell Comarcal de l'Alt Camp-DO Tarragona, hi haurà informació dels cellers que participen a la Setmana de Promoció i de restaurants on es poden trobar tots aquests productes. A la comarca de l'Alt Camp, hi conviuen fins a quatre denominacions d'origen diferents, un fet força excepcional al nostre país: DO Tarragona, DO Penedès, DO Catalunya i Consell Regulador del Cava.

D'altra banda, des del dilluns 2 d'agost fins al diumenge 8 d'agost, es podran tastar i consumir aquests vins i caves als restaurants de la comarca de l'Alt Camp. Cal destacar que hi ha més de vint establiments de la comarca, entre restaurants i hotels, que s'han adherit a aquesta iniciativa que pervirà per conèixer una mica més aquests vins i caves de qualitat elaborats per embotelladors de l'Alt Camp.

El dilluns 26 de juliol, l'Hotel Class Valls acollirà una Tarda de Maridatges, adreçada als restauradors i experts en vins i caves

# Els Concerts a la Ruta del Cister s'afegeixen a la commemoració del 50è aniversari de la Nova Cançó

**Ricard Rovirosa inaugura la sisena edició del Festival, el 17 de juliol, a Poblet**

**E**ls Concerts a la Ruta del Cister arriben aquest estiu a la sisena edició amb una aposta que combina, com sempre, diferents estils musicals. Aquest any però adquireix protagonisme la música catalana, amb l'objectiu de contribuir a commemorar el cinquantè aniversari de la Nova Cançó. El pianista Ricard Rovirosa serà l'encarregat d'inaugurar el festival el 17 de juliol, a les nou del vespre, al Monestir de Santa Maria de Poblet, i el jazz de Jaume Vilaseca Trio tancarà el cicle el 21 d'agost, a les vuit del vespre, a Santa Maria de Vallbona.

La reserva d'entrades es pot fer fins al dia abans del concert al telèfon 977 871 247, de dimarts a dissabte, de 10.00 a 13.30 hores i de 15.00 a 18.00 hores i diumenges, de 10.00 a 14.00 hores. També es poden adquirir entrades el mateix dia del concert a cada lloc concret: per telèfon i a la taquilla a partir de les 19.00 hores. Els aforaments són numerats excepte a Santes Creus. L'entrada als concerts costa 20 euros, excepte el concert a Sant Bertomeu de Bellpuig, que val 15 i el concert de *gospel* a Santes Creus, que costa 25 euros. Hi ha descomptes per la compra de més entrades i per grups. Més informació a [www.larutadelcister.info](http://www.larutadelcister.info).

## PROGRAMA DE CONCERTS

**Dissabte 17 de juliol, 21.00 hores**  
Reial Monestir de Santa Maria de Poblet  
RICARD ROVIROSA – Clàssica, piano

**Dissabte 24 de juliol, 22.00 hores**  
Reial Monestir de Santes Creus  
ANNA ROIG I L'OMBRA DE TON CHIEN – Cançó

**Dissabte 31 de juliol, 20.00 hores**  
Reial Monestir de Santa Maria de Vallbona  
ESTHER MARTINEZ – Clàssica, veu i piano

**Dissabte 7 d'agost, 22.00 hores**  
Reial Monestir de Santes Creus  
THE MARVELLOUS GOSPEL SINGERS – *Gospel*

**Dissabte 14 d'agost, 22.00 hores**  
Reial Monestir de Santes Creus  
GRUP DE FOLK - Folk

**Diumenge 15 d'agost, 20.00 hores**  
Convent de Sant Bartomeu de Bellpuig  
FOLKINCATS - *Jazz-folk*

**Dissabte 21 d'agost, 20.00 hores**  
Reial Monestir de Santa Maria de Vallbona  
JAUME VILASECA TRIO - *Jazz*



# Una cuina propera a la terra i al mar

**L'**Hotel Class Valls ha renovat recentment la filosofia culinària del seu restaurant a la carta **El Tast de l'Àngel**. Així, podrà gaudir d'un ambient tranquil i acollidor degustant una cuina mediterrània amb un toc internacional.

A més a més, Class Valls ha desenvolupat tota una sèrie d'accions per millorar l'oferta adreçada als seus clients habituals.

## ESDEVENIMENTS

Som especialistes en esdeveniments exclusius. Comptem amb una gran experiència i ens avalen els nostres clients, que, dia rere dia, confien en el nostre servei. Organitzem grans esdeveniments com banquets de noces, còctels i aperitius, càterings i festes.

## GASTRONOMIA

El nostre restaurant a la carta, El Tast de l'Àngel, de la mà del reconegut xef vallenc Àngel Solé, es defineix com un nou concepte culinari. Reinventem el concepte tradicional de restaurant i anem cap a la màxima personalització dels menús per als nostres clients. Ens especialitzem en maridatges dins del nostre Club Gourmet i basem el nostre servei en l'excel·lència.

- Volem que cada dinar o cada sopar sigui diferent.
- Volem que els nostres clients gaudeixin de la bona cuina i del bon vi.
- Volem que cada dinar o cada sopar es converteixi en un *PetitGranEsdeveniment*.
- Volem que els nostres clients escullin on, quan i com gaudir d'aquest moment.

...  
*"L'experiència de compartir una bona cuina amb un bon vi i en bona companyia"*

Els nostres Productes. Seleccionem les millors matèries primeres: naturals, fresques i de qualitat, per oferir-los una cuina tradicional amb un toc personal i innovador.

Els nostres Vins. Tenim una acurada carta de vins seleccionats dels millors cellers i vinyes del nostre entorn, i d'altres indrets amb prestigi vinícola. Podran degustar més de 60 referències entre vins, caves, xampanyes, aperitius i vins dolços.

El nostre Cafè. Garantim que el cafè que es degusta al nostre restaurant és una mescla elaborada en **EXCLUSIVA** pel nostre establiment, anomenat *Exclusive Caffè*.

# La gent gran participa al Consell d'Alcaldes

El Consell Consultiu Comarcal de la Gent Gran fa arribar les seves propostes al Consell d'Alcaldes de l'Alt Camp, entre les quals el fraccionament i les bonificacions en impostos i la millora en l'accessibilitat a la via pública i als equipaments municipals



14

www.altcamp.cat

InfoAltCamp<sub>05</sub>

**E**l Consell Consultiu Comarcal de la Gent Gran de l'Alt Camp, a través de la seva vicepresidenta, Montserrat Clofent, i un dels seus membres, Alexandre González, va fer arribar les seves propostes als alcaldes de la comarca en el decurs del Consell d'Alcaldes de l'Alt Camp que es va fer el 3 de març a Alcover. La gent gran de l'Alt Camp va demanar la possibilitat de fraccionar i de rebre bonificacions, segons el nivell d'ingressos, en el pagament d'impostos i taxes municipals. Una altra demanda va ser la supressió de les barreres arquitectòniques existents per accedir als llocs públics. Clofent i González també van proposar una

millor coordinació entre la concertació de visites mèdiques al Pius Hospital de Valls i el transport públic dels municipis de la comarca, ja que actualment hi ha desfasaments horaris molt grans.

El transport públic va ser objecte de més queixes per part del Consell Consultiu de la Gent Gran de l'Alt Camp ja que es van exigir andanes amb una alçada adequada a les estacions de ferrocarril i seients més elevats a les parades d'autobús per a facilitar l'accessibilitat. També es va demanar que es construïssin llars municipals per als avis i àvies als municipis on encara no n'hi ha, ja que tenen un paper socialitzador molt important per a la gent gran.

# Participació d'Alexandre Gonzàlez a la Universitat Rovira i Virgili

El passat dia 3 de maig, Alexandre Gonzàlez Soler va fer de ponent a la Universitat Rovira i Virgili per tal d'explicar als estudiants de 3r i 4t curs de la Llicenciatura de Pedagogia l'experiència del Consell Consultiu Comarcal de la Gent Gran de l'Alt Camp. Aquest és el segon any que, des de l'assignatura Programes i Processos Educatius a la Tercera Edat, es convida Gonzàlez a donar a conèixer quina és la tasca que desenvolupa el Consell Consultiu, amb l'objectiu que l'alumnat de pedagogia conegui de prop una experiència de participació i compromís de les



persones grans en l'elaboració de les polítiques públiques a la comarca.

Així mateix, Alexandre Gonzàlez va atendre les preguntes que les persones assistents van fer-li amb relació no només al Consell Consultiu Comarcal de la Gent Gran de l'Alt Camp, sinó de l'àmbit de la tercera edat en general. Pel perfil de l'alumnat, es va posar l'accent en com la gent gran pot viure de manera profitosa aquesta etapa de la vida i en les experiències de compromís social i voluntariat que esdevenen oportunitats d'aprenentatge i creixement personal.



## FESTA DE LA GENT GRAN A BRÀFIM

El passat 25 d'abril es va celebrar a Bràfim, amb un gran èxit d'assistència i participació, la Festa de la Gent Gran. L'acte va comptar amb la presència de la presidenta del Consell Comarcal de l'Alt Camp, Carme Mansilla, i de l'alcalde de Bràfim, Joan Josep Raventós.



## V O L U N T A R I A T

Prop de 3.000 empleats i jubilats de "la Caixa" participen en el nostre programa de voluntariat i ajuden a desenvolupar iniciatives de caràcter social, mediambiental i educatiu.

**Amb la col·laboració de tothom, estem construint una societat més solidària.**

[www.laCaixa.es/ObraSocial](http://www.laCaixa.es/ObraSocial)

**Obra Social**  
Fundació "la Caixa"

## LA 15a BECA D'INVESTIGACIÓ HISTÒRICA ALT CAMP RECAU EN L'ALCOVERENC JAUME CAMPS

La 15a Beca d'Investigació Històrica Alt Camp ha recaigut finalment en l'estudiant de tercer d'Història de la Universitat Rovira i Virgili Jaume Camps Girona, que estudiarà la localitat de Figuerola del Camp durant la dictadura del general Franco (1939-1975). Després de dues renúncies, serà aquest estudiant alcoverenc qui realitzarà el treball d'investigació, sota la direcció del professor d'Història Contemporània de la URV Josep Sánchez Cervelló. El treball serà publicat en un llibre.



## ADJUDICADES OBRES D'ARRANJAMENT DE CAMINS A MONT-RAL I QUEROL

El Consell Comarcal de l'Alt Camp ha adjudicat les obres per a l'arranjament dels camins dels municipis de Mont-ral i Querol. Aquestes actuacions cal emmarcar-les en la convocatòria per a l'atorgament de subvencions sobre la xarxa veïnal i rural de camins a les zones de muntanya. La primera d'aquestes actuacions és farà en un tram del camí de la Torre de Cabrera, al municipi de Mont-ral, amb un pressupost de 15.091,37 euros, i l'altra se situa al terme municipal de Querol, concretament es tracta del tram del camí de circumval·lació dels Raxos de Bonany, amb un pressupost de 15.351,65 euros.

## Un estudi de l'IRTA afirma que plantant calçots a l'agost s'avança producció i es manté la qualitat

Es pot reduir la quantitat de fertilitzants sense afectar la collita

L'estudi "Experimentació sobre bones pràctiques agràries en el conreu del calçot a la comarca de l'Alt Camp", portat a terme per l'Institut de Recerca i Tecnologia Agroalimentària (IRTA) a la finca de què disposa a la localitat de la Masó, conclou, després dels treballs de la campanya 2009-2010, que "una plantació dels calçots cap a final d'agost pot produir un avançament en l'entrada de producció sense que la producció i qualitat dels cultius en resulti afectada significativament". L'estudi afegeix que "malgrat aquests resultats, d'acord amb les dades de la darrera campanya i per evitar problemes fitosanitaris, no és recomanable avançar més la plantació, i menys en zones més càlides (costaneres)".

L'altra conclusió de l'estudi és que "en situacions favorables amb bon desenvolupament de la planta no s'han observat diferències entre les diverses dosis de fertilitzant avaluades, fet que ens indicaria que, amb una aportació d'uns 135 kg nitrogen/hectàrea, es pot obtenir un cultiu de calçot sense pèrdua de produccions. En situacions desfavorables (excés de precipitacions, afectació d'arrel rosada...), l'aplicació d'una petita dosi d'adob en cobertura ha permès recuperar i garantir la producció".

L'esmentat estudi es porta a terme des de l'any 2001, i el Programa d'Actuació Comarcal (PAC) de l'Alt Camp 2008-2011 estableix que el Consell Comarcal promourà assaigs i estudis dels conreus de la comarca per millorar la qualitat dels productes agrícoles comarcals. El pressupost de la campanya 2009-2010 de l'estudi ha estat de 6.465 euros, assumits íntegrament pel Consell de l'Alt Camp.





# Es crea el servei comarcal de retirada de vehicles abandonats

L'objectiu és cobrir una demanda dels municipis i eliminar l'impacte mediambiental d'aquests residus



**E**l Consell Comarcal de l'Alt Camp, amb l'objectiu de cooperar amb els ajuntaments de la comarca, va aprovar, al Ple ordinari del 26 de maig, la creació del servei de retirada de vehicles abandonats, seguint una de les propostes incloses al Pla d'Actuació Comarcal (PAC) 2008-2011. Una

quinzena de municipis de l'Alt Camp ja s'han interessat per aquest servei

quinzena de municipis de la comarca ja s'han interessat pel servei. Així, el Consell, a través de l'àrea de Medi Ambient, s'encarregarà dels tràmits corresponents a l'expedient de retirada d'un vehicle abandonat: acta d'inici de l'expedient, resolució de retirada del vehicle, notificació al titular, resolució d'execució subsidiària de la retirada i notificació al titular de l'execució de la retirada i del deute que se n'ha derivat i que té amb l'Administració.

Pel que fa a la retirada i a la custòdia, de moment es prestarà de forma indirecta, mitjançant una o diverses empreses. Més endavant, a partir de les dades dels vehicles retirats, es valorarà la viabilitat de prestar aquests serveis de forma directa, amb el que això comporta: la construcció d'un dipòsit comarcal de vehicles, l'adquisició d'un camió grua, personal especialitzat...

L'estacionament d'un vehicle durant un cert temps a la via pública pot tenir conseqüències negatives, tant pel que fa a contaminació dels sòls i de les aigües, i en conseqüència de les plantes i els animals, com per tractar-se d'un possible focus d'ignició d'un incendi, entre altres.

## EL TROFEU DEL CONSELL COMARCAL REPRODUUEIX AQUEST ANY L'ESGLÉSIA DE SANT JAUME DE MONTAGUT DE QUEROL

S'ha escollit mitjançant votació popular entre catorze monuments diferents

**L'**Església de Sant Jaume de Montagut de Querol ha estat el monument escollit mitjançant votació popular en el procés obert pel Consell Comarcal de l'Alt Camp. Així, doncs, aquest serà el monument que reproduirà el trofeu que es repartirà durant aquest any des de l'ens supralocal. El temple querolenc s'ha imposat a tretze monuments més de diferents municipis de l'Alt Camp. Aquests trofeus els poden demanar ajuntaments i entitats de la comarca per lliurar-los en concursos, premis i altres activitats que organitzin. L'any 2009 se'n van repartir una setantena.



## CURSOS D'ALFABETITZACIÓ D'ADULTS A BRÀFIM I AL PLA DE SANTA MARIA

**D**es del mes de novembre i fins aquest mes de juny es duen a terme a Bràfim i al Pla de Santa Maria cursos d'alfabetització d'adults promoguts per la Secretaria per a la Immigració, en col·laboració amb el Consell Comarcal de l'Alt Camp i els ajuntaments dels municipis. Els cursos s'emmarquen en un projecte pilot del Departament d'Acció Social i Ciutadania per tal de complementar les ofertes d'educació d'adults del territori, al qual s'ha acollit el Consell de l'Alt Camp. Els cursos han tingut una durada de 120 hores i un total de 51 persones inscrites. Des del Servei d'Acollida de l'Àrea de Benestar Social del Consell Comarcal ja s'ha fet la sol·licitud de més cursos per al període 2010-2011.

## Distribució de la població a la comarca, 2009

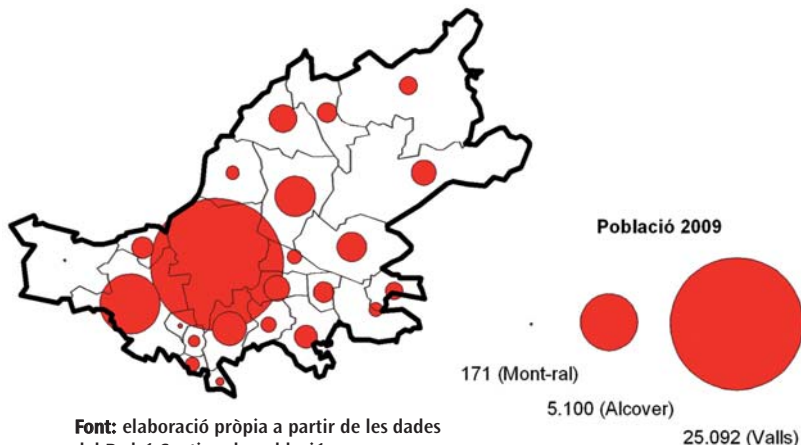

Font: elaboració pròpia a partir de les dades del Padró Continu de població.

## Població de l'Alt Camp

	2009	2008
<b>Població total</b>	45.001	44.178
Homes	23.015 (51,14%)	22.629 (51,22%)
Dones	21.986 (48,86%)	21.549 (48,78%)
<b>Edat Mitjana</b>	40,48	40,59
Edat mitjana Homes	39,50	39,49
Edat mitjana Dones	41,51	41,74
<b>Distribució de la població</b>		
Joves (0 -14)	6998 (15,55%)	6785 (15,36%)
Adults (15-64)	30570 (67,93%)	30099 (68,13%)
Gent gran (65 i més)	7433 (16,52%)	7294 (16,51%)
<b>Estrangers</b>	6263 (13,92%)	5592 (12,66%)
<b>Altres indicadors</b>		
Índex d'envelliment	106,2	107,5
Índex de dependència	47,2	46,8
Índex de masculinitat	104,7	105,0
<b>Taxa de creixement anual</b>	1,89	3,74

# La població de l'Alt Camp continua creixent i ja supera els 45.000 habitants

El Consell elabora un estudi demogràfic sobre la comarca i el posa a l'abast dels diferents agents del territori

Com ha influït el creixement demogràfic dels darrers anys a Catalunya a la comarca de l'Alt Camp? L'esperança de vida és superior o inferior a la de Catalunya? Hi ha més naixements ara que fa uns anys? De quins continents prové la població de nacionalitat estrangera?

Aquestes són només algunes de les preguntes que intenta respondre l'*Estudi de la població de l'Alt Camp, 2009*, que recentment ha presentat el Consell Comarcal. Els resultats d'aquest estudi posen de manifest quina ha estat l'evolució de la població en els darrers anys, els canvis que s'han produït en l'estructura de la població, l'heterogeneïtat creixent de les nacionalitats de les persones residents al territori, la distribució de la població per sexes... Un estudi, en definitiva, que pretén ser una radiografia de la realitat demogràfica de la comarca i que ens ha de permetre obtenir una visió objectiva, real i actual de l'Alt Camp i del conjunt de municipis que la constitueixen per posar-la a l'abast dels diferents agents del territori.

L'Alt Camp no ha estat una excepció en el procés de creixement demogràfic que s'ha esdevingut a Catalunya els darrers anys. La mobilitat residencial i les migracions internes i externes han estat, sens dubte, el factor clau explicatiu d'aquest creixement poblacional de la comarca, que a la vegada ha implicat un rejuveniment de la població. El component migratori en el creixement poblacional de l'Alt Camp en aquests darrers anys és molt sig-

nificatiu: un 98,3% és degut als moviments migratoris i tan sols l'1,73%, al creixement natural de la població. De fet, el creixement vegetatiu ha estat durant molts anys negatiu; és a dir, que les defuncions superaven en nombre els naixements, i no és fins a l'any 2004 quan s'inverteix aquesta dinàmica.

La mobilitat i les migracions internes i externes han estat el factor clau explicatiu d'aquest creixement poblacional

Però, com està influïnt la crisi econòmica en les dinàmiques demogràfiques de la comarca? Els cicles demogràfics no són aliens a les conjuntures econòmiques; no obstant això, **la crisi iniciada el 2008, encara que no es tradueix en un retrocés demogràfic a l'Alt Camp, implica una desacceleració en el seu creixement.** Vivim un període de canvis i això, sens dubte, acabarà tenint una traducció en les dinàmiques demogràfiques.

Us convidem, doncs, a submergir-vos en l'estudi per conèixer de primera mà la realitat demogràfica de la comarca.

Podeu entrar a [www.altcamp.cat](http://www.altcamp.cat) i baixar-vos l'estudi complet

# Àlex Rovira, Dani Ramírez i Jordi Gil protagonitzen Les Xerrades del Consell 2010

La segona edició del cicle de conferències va omplir la sala d'actes de l'ens supramunicipal



**E**l periodista tarragoní de TV3 Jordi Gil va encetar, el 15 d'abril, la segona edició del cicle de conferències Les Xerrades del Consell. A Gil l'havia d'acompanyar Núria Solé, presentadora del Telenotícies Migdia de la cadena catalana, però uns problemes de salut de darrera hora van impedir la seva presència a l'acte. Jordi Gil, actualment redactor de la Secció Societat-Territori de TV3, va fer una xerrada sobre "Els informatius de TV3 des de dins".

L'expert en *management* i coautor del best-seller *La bona sort*, Àlex Rovira, va parlar, el 14 de maig, de "Confiança, compromís i qualitat", una xerrada que va captar l'interès del nombrós públic per la seva actualitat en el context de crisi econòmica que vivim. El meteorò-

leg Dani Ramírez va ser l'encarregat de tancar el cicle, el 20 de maig, amb la xerrada "Per què ha nevat tant aquest any? On és el canvi climàtic?".

Aquest cicle l'organitza el Consell Comarcal de l'Alt Camp amb la col·laboració de Repsol-YPF, *El Vallenc* i la Vinícola de Nulles. D'aquesta manera, el Consell Comarcal de l'Alt Camp ha donat continuïtat al cicle de conferències que va iniciar l'any passat i que va tenir una gran acollida entre la ciutadania. Aquest any s'han tornat a buscar personatges molt coneguts i s'han tractat temàtiques ben diferents que permeten arribar a un ampli sector de públic.



## SATISFACCIÓ ENTRE ELS ASSISTENTS

El Consell Comarcal de l'Alt Camp va voler avaluar la satisfacció entre els assistents amb una petita enquesta. La xerrada d'Àlex Rovira va ser puntuada amb un 9,5, mentre que Jordi Gil va obtenir un 8,8 i Dani Ramírez, un 8,7. Un 81,3% dels assistents a les xerrades que van respondre l'enquesta afirmen que tenen previst acudir a posteriors conferències i el 18,7%, no ho sap. Finalment es va preguntar pel mitjà pel qual els assistents s'havien assabentat de les conferències. Un 45,7% ho havia fet a través de la premsa; un 12,5%, pel díptic informatiu, i un altre 12,5%, pel boca-orella. Un 10,7% es va informar a través del facebook i un 3,5, per la web.

## L'EXPOSICIÓ 'DONES GRANS/GRANS DONES' S'HA VIST EN VUIT MUNICIPIS DE L'ALT CAMP

L'exposició "Dones grans/Grans dones" s'ha pogut veure durant els mesos de març, abril i maig en vuit localitats diferents de la comarca de l'Alt Camp. Va iniciar el recorregut a l'Espai d'Exposicions del Consell Comarcal i va continuar pel Pla de Santa Maria, Vallmoll, el Pont d'Armentera, Vilabella, la Masó, la Riba i, finalment, Alcover. "Dones grans/Grans dones" és una exposició inspirada en el llibre *Demà més. Dones, vides i temps*, d'Anna Freixas, que defensa que les dones puguin envellir amb més qualitat de vida i amb un desenvolupament cada cop més lliure de la seva identitat pròpia.



## NÚRIA ROCA I XAVIER PETE GUANYEN EL PREMI AUDIOVISUAL PER A JOVES ENFOCAC

Núria Roca, vallenca de 27 anys, i Xavier Pete, que té 17 anys i és del Milà, han estat els guanyadors de la primera edició del Premi Audiovisual per a Joves EnfoCAC, que convoca el Consell Comarcal de l'Alt Camp mitjançant les àrees de Joventut, Turisme i Comunicació. L'objectiu era crear un vídeo promocional de 40 segons sobre la comarca de l'Alt Camp a partir de la visió del jovent. El Premi EnfoCAC de la comarca de l'Alt Camp compta amb una aportació econòmica de 500 euros per al guanyador de la categoria A (de 15 a 22 anys), que ha estat Xavi Pete, amb l'audiovisual *És l'Alt Camp*, i de 700 euros per al treball guanyador de la categoria B (de 23 a 30 anys), que se l'ha emportat Núria Roca amb *Descobreix l'Alt Camp*. A l'hora de seleccionar els guanyadors s'ha tingut en compte l'opinió de la població, que ha pogut votar els vídeos presentats, votacions que han representat un vot del jurat.



## Les consultes a l'Oficina Comarcal d'Habitatge augmenten un 121% durant l'any 2009

Es van registrar 787 consultes l'any passat, per 356 el 2008, de les quals 46 per via telemàtica

L'Oficina Comarcal d'Habitatge de l'Alt Camp ha registrat un augment del 121% de consultes durant el 2009. De les 356 consultes rebudes l'any 2008 s'ha passat a les 787 el 2009, de les quals 46 s'han fet per via telemàtica (un 5,9%), una novetat d'aquest exercici. La resta de consultes s'han repartit amb 457 de presencials (58%) i 284 de telefòniques (36,1%). Si analitzem el primer trimestre del 2010, les consultes a l'Oficina Comarcal d'Habitatge de l'Alt Camp continuen a l'alça, ja que se'n porten acumulades 194 durant els primers tres mesos de l'any. En el mateix període de 2009 s'havia arribat a 93. L'augment interanual és del 108,6%.

Pel que fa als serveis tramitats, les xifres encara demostren un augment més important de l'activitat de l'Oficina Comarcal d'Habitatge de l'Alt Camp. Els serveis tramitats relacionats amb la borsa de lloguer han passat de 20, el 2008, a 71, el 2009, un augment del 255%. Pel que fa a l'Oficina Local d'Habitatge, s'ha passat de 51 serveis tramitats el 2008 a 69, el 2009, amb una pujada interanual del 35,2%.

Els serveis tramitats també augmenten, sobretot els derivats de la borsa de lloguer, un 255%

## EL CONSELL COMARCAL DE L'ALT CAMP ENGEGA L'ESCOLA DE FORMACIÓ PER A ENTITATS DE DONES

L'Àrea de Benestar Social del Consell Comarcal de l'Alt Camp, en el marc del Pla de Polítiques de Dones i Gèneres de l'Alt Camp, promou aquesta primavera diverses activitats adreçades a les dones de la comarca: l'Escola de Formació per a Entitats de Dones i el taller "Migració-mediació, les dones com a ponts de cultura". Així, des del mes d'abril i fins al mes de juny, es duu a terme la primera Escola de Formació per a Entitats de Dones de l'Alt Camp, una iniciativa impulsada pel Servei d'Informació i Atenció a les Dones (SIAD) de l'Alt Camp.

## DEBAT SOBRE LES DINÀMIQUES TERRITORIALS DEL SECTOR AGRARI AL CONSELL COMARCAL



La sala d'actes del Consell Comarcal de l'Alt Camp va acollir el mes de febrer la jornada *Dinàmiques Territorials del Sector Agrari al Camp de Tarragona*, la primera organitzada per la Fundació Agroterritori a tot Catalunya. L'objectiu era reflexionar sobre la funció de la pagesia en el dibuix i la gestió del territori i els possibles models per millorar les sinèrgies entre l'activitat agrària i la planificació territorial. La Fundació Agroterritori està integrada per Unió de Pagesos, la Universitat de Girona i la Cambra Agrària de Girona, però el seu àmbit és el conjunt del territori català.

## MÉS DE 1.500 INFANTS DEL CAMP DE TARRAGONA S'APLEGUEN A VALLS EN UNA TROBADA ESPORTIVA

La ciutat de Valls va aplegar, el 12 de maig, més de 1.500 nens i nenes de cinquè i sisè de primària del Camp de Tarragona en una trobada del Pla Català d'Esport a l'Escola (PCEE). Les instal·lacions del Fornàs van acollir 900 infants, mentre que els altres 600 van desenvolupar al Vilar diverses activitats lúdiques i esportives: bàsquet, inflables, aeròbic, jocs populars, atletisme, hoquei... La trobada l'organitzaven el Consell Esportiu de l'Alt Camp, el Consell Català de l'Esport, coordinadors del PCEE de l'Alt Camp i el Patronat Municipal d'Esports de Valls.



## L'ALT CAMP CELEBRA PER TERCER ANY CONSECUTIU LA FESTA DEL COMERÇ JUST I LA BANCA ÈTICA

La Festa del Comerç Just i la Banca Ètica 2010 es va desenvolupar, per tercer any consecutiu, en diverses poblacions de l'Alt Camp durant aquest mes de maig. L'Espai d'Exposicions del Consell Comarcal de l'Alt Camp va acollir, fins al 31 de maig, una exposició sobre el comerç just i la banca ètica. Diverses poblacions de la comarca -Alió, Alcover, Cabra del Camp, Valls, Vila-rodona, Vallmoll i, la novetat d'aquest any, el Pla de Santa Maria- van organitzar activitats durant aquest mes de maig relacionades amb el comerç just i la banca ètica.

## CURS DE FORMACIÓ SOBRE POLÍTIQUES D'IGUALTAT DE GÈNERE

Des del Servei d'Igualtat d'Oportunitats de l'Àrea de Promoció i Desenvolupament Local del Consell Comarcal de l'Alt Camp s'han portat a terme cursos formatius en matèria de polítiques d'igualtat de gènere adreçats als ajuntaments de la comarca. A la seu del Consell Comarcal de l'Alt Camp, es van realitzar sessions adreçades al personal dels ajuntaments de la comarca i una sessió dirigida a persones que ocupen càrrecs electes a la comarca.



**Marcel Segarra Ferré**

Conseller de Medi Ambient  
de l'Alt Camp

**DONANT SERVEI I IMPLICANT-NOS EN EL MEDI AMBIENT**

**E**l Consell Comarcal de l'Alt Camp s'ha caracteritzat des de la seva creació per la seva voluntat de servei a la ciutadania i a tots els municipis de la comarca que ho desitgin. Aquesta voluntat va culminar amb la inauguració, l'any passat, de la nova seu del Consell, que ens ha permès desenvolupar millor totes aquestes tasques. També el 2009 es va crear l'organisme especial per gestionar directament els residus urbans, amb l'objectiu d'oferir un millor servei als ajuntaments, cosa que repercuteix en la millora del medi ambient i del benestar dels veïns i veïnes. Amb aquesta voluntat, s'han adquirit uns terrenys per ubicar-hi tota la logística de la recollida selectiva de residus urbans, com el magatzem de camions, que es construirà aquest any 2010 mitjançant el Pla Únic d'Obres i Serveis (PUOSC), i la planta de transferència de residus, que, amb el suport de l'Agència Catalana de Residus, es construirà el 2011.

Aquesta nova infraestructura ens permetrà, ja en aquest any 2010, iniciar el servei de recollida de vehicles abandonats i el d'escombradora per fer la neteja dels pobles de la comarca. A més, hi ha un espai reservat per ubicar-hi en el futur el centre comarcal de recollida d'animals abandonats, que en aquest moment gestiona una empresa privada. També s'està estudiant la possibilitat d'oferir des del Consell Comarcal el servei de gestió de les depuradores d'aigües residuals. En aquests moments, a la comarca funcionen les depuradores de Valls, Alcover i el Pla de Santa Maria. La resta de depuradores encara no s'han construït, ja que des de l'Agència Catalana de l'Aigua no s'han fet els deures. Un cop construïdes, es podran afegir al servei. Sumades, totes aquestes actuacions evidencien la voluntat del Consell Comarcal de donar servei a la comarca i, a la vegada, incidir en la millora del medi ambient a l'Alt Camp.

Convergència i Unió



**Sílvia Rubió Roig**

Portaveu del Partit dels Socialistes  
de Catalunya - Progrés Municipal

**LLUITEM CONTRA LA CRISI**

**L'**Informe de conjuntura laboral a l'Alt Camp 2009 elaborat pel Consell Comarcal ens ha permès conèixer quina és la radiografia de l'atur a la comarca, i ens ofereix la possibilitat de millorar la greu situació econòmica actual. En aquest sentit, l'estudi permetrà: fer el seguiment i control del complex món del treball, controlar les variacions de les taxes d'atur, identificar els sectors econòmics més perjudicats, etc. La taxa d'atur se situa, el mes d'abril de 2010, al 17,7%. La població estrangera és qui pateix de manera més severa l'actual crisi econòmica i els sectors més afectats són l'industrial i el de la construcció (unes 1.400 persones).

La Generalitat i el govern central estan fent tot el que està al seu abast per trobar solucions i ajudar especialment les persones i famílies que ho estan passant més malament. Alguns exemples: els fons d'inversió local impulsats per l'executiu suposaran una inversió de 7 milions d'euros a l'Alt Camp, ens

permetran fer millores a tots els municipis i suposaran la creació de 250 llocs de treball; l'ajuda extraordinària de 426 euros adreçada a persones desocupades beneficiarà, en aquest 2010, més de 3.700 ciutadans/es de les comarques tarragonines; les mesures de foment de l'ocupació impulsades pel SOC crearan 950 nous llocs de treball a les comarques de Tarragona; etc. Aquest és el camí: mesures i treball en positiu. Catalunya i la seva gent volem solucions, no pas crítiques negatives i estèrils que no porten enlloc. Calen propostes i esforç comú. Tots tenim l'obligació de fer front a la greu situació i ajudar les persones que, malgrat els greus problemes que pateixen, lluiten per viure i conèixer entre nosaltres. En aquesta línia constant de millora és on sempre ens trobareu a tots els que tenim la responsabilitat de representar els nostres municipis al Consell Comarcal.

Partit dels Socialistes de Catalunya  
Progrés Municipal



**José Maria Coll Rovira**

Conseller de les Dones de  
l'Alt Camp

**EL 2009, L'ANY DE LES DONES A L'ALT CAMP**

**L**es polítiques d'atenció a les persones són una de les prioritats del Consell Comarcal de l'Alt Camp, i en aquest camp ho són, doncs, les polítiques de dones, enteses com aquelles que tenen en compte la diferència de ser home o dona al món i que, per tant, incorporen la perspectiva de les dones en la seva concepció. Tot i que cada cop hi ha més consciència dels beneficis socials de l'equitat de gènere, encara avui en alguns espais de la nostra societat existeixen desigualtats que generen situacions de discriminació.

Amb aquesta visió, l'any 2009 ha marcat un abans i després en el desplegament real i efectiu d'accions amb el propòsit de reduir aquestes desigualtats. El mes de març es va posar en marxa el Servei d'Informació i Atenció a les Dones (SIAD), amb un equip tècnic que incorpora el servei d'assessorament legal i el suport psicològic, i que va

atendre l'any passat més de 60 dones i una desena d'associacions. El maig es va constituir la comissió tècnica per a l'elaboració del Protocol de Violència a l'Alt Camp, procés que va culminar amb la presentació i signatura de les institucions implicades el 25 de novembre.

Al Ple del 16 de desembre passat, el Consell va aprovar el Pla de polítiques de dones i de gènere a l'Alt Camp 2009-2011. Així, doncs, hem fet molta feina, però encara ens en queda molta per fer, i aquesta feina només ens marca el camí, ens guia cap a un panorama millor per superar les desigualtats. Aquesta és la nostra aportació des de l'Alt Camp, una aportació que ha estat possible gràcies no tan sols a la tasca política sinó també a la de les persones que formen l'equip tècnic d'aquesta conselleria.

Esquerra Republicana de Catalunya-Acord Municipal

# Recomanacions per a viatjar

L'Oficina Comarcal d'Informació al Consumidor (OCIC) de l'Alt Camp vol donar algunes recomanacions a totes les persones consumidores que tinguin previst de fer algun viatge:

- Informeu-vos molt bé dels requisits i característiques del viatge i del lloc on aneu (visats, pasaport, clima, categories dels hotels...).
- Recordeu que la publicitat és vinculant; per tant, conserveu els catàlegs i els fullets informatius juntament amb els contractes, comprovants, tiquets, factures, etc., ja que els podríeu necessitar a l'hora de fer una possible reclamació.
- Abans del viatge, informeu-vos si l'assistència sanitària que teniu contractada aquí, al vostre país, us cobreix sanitàriament al país on aneu (seguretat social o mútua d'assistència sanitària privada).
- És recomanable contractar el viatge a través d'empreses adherides a una **Junta Arbitral de Consum** perquè, en cas de conflicte, es pugui resoldre de manera ràpida, senzilla i gratuïta.

## SI VIATGEU EN AVIÓ...

### Grans retards

En funció del retard i de la destinació, la companyia us ha d'oferir menjar i beguda, i hotel, si és necessari (inclosos els desplaçaments); també us ha de facilitar mitjans de comunicació (telèfon, fax...). D'altra banda, podeu demanar-los que us indemnitzin, tot acreditant la valoració econòmica dels danys causats. Quan el retard sigui de cinc hores o més, podeu desistir del vol, i la companyia us ha d'oferir la devolució de l'import del bitllet.

### Anul·lació de vol

La companyia aèria us ha d'oferir que trieu entre la devolució de l'import del bitllet o un transport alternatiu fins a la destinació final; us ha d'oferir, gratuïtament, menjar i beguda, i hotel, si és necessari (inclosos els desplaçaments), i us ha de facilitar mitjans de comunicació (telèfon, fax...). En determinats casos, teniu dret a una compensació econòmica en funció de la distància.

### Problemes amb les maletes?

Si sobrevenen incidències amb l'equipatge (danys, retards, pèrdua o destrucció de les maletes), heu de reclamar per escrit a la companyia de transports dins el termini establert, ja que teniu dret a compensacions econòmiques. Heu de presentar l'Informe d'irregularitat d'equipatge (PIR) al taulell de la companyia abans d'abandonar l'aeroport.

## MÉS INFORMACIÓ:

[www.consum.cat](http://www.consum.cat)

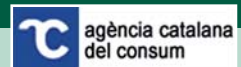

### OCIC ALT CAMP Consell Comarcal de l'Alt Camp

C/Mossèn Martí, 3  
43800 Valls  
Telèfon: 977 608 560  
[consum@altcamp.cat](mailto:consum@altcamp.cat) (Cal demanar cita prèvia)

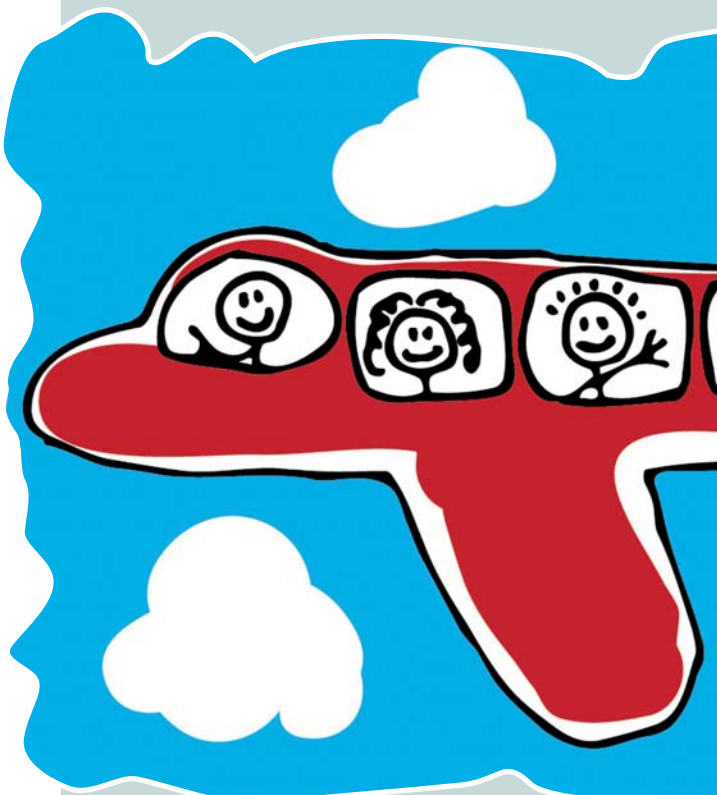



**Escapada Ruta del Cister  
(2 dies, 1 nit)**

Allotjament, visita guiada al Monestir de Santes Creus, esmorzar buffet, visita guiada al Monestir de Poblet i al Monestir Vallbona de les Monges.



**Escapada Gastronòmica i  
Enoturisme (2 dies, 1 nit)**

Allotjament, esmorzar buffet, visita a 2 cellers de la DO Tarragona i menú gastronòmic a un restaurant tradicional de la zona.



**Escapada Cultural i Enoturisme  
(2 dies, 1 nit)**

Visita guiada al Monestir de Poblet i Bodegues Abadia de Poblet (Grup Codorniu). Explicació del procés d'elaboració del vi, visita al celler i degustació dels seus vins. Visita al Castell de Milmanda i als seus cellers (Grup Torres), degustació dels seus vins i aperitiu.



**Escapada Bateig de Golf  
Portaventura (2 dies, 1 nit)**

Allotjament, esmorzar buffet i bateig de golf (classes de 2 hores treballant diferents cops, 6 persones màxim, i xerrada teòrica).

## Un luxe al teu abast

A més de disposar de les instal·lacions més grans de tota la Ruta del Cister, l'Hotel Class Valls ofereix un ventall immens de possibilitats per a passar el cap de setmana, amb ofertes inigualables d'escapades per a tots els gustos.



**UNA CUINA PROPERA A LA TERRA I EL MAR**

El Restaurant Gastronòmic El Tast de l'Àngel, de la mà del reconegut xef vallenc Àngel Solé, farà que la seva estada es converteixi en un "PetitGranEsdeveniment".

Seleccionem les millors matèries primeres, naturals, fresques i de qualitat, i els millors vins per oferir-li una cuina tradicional amb un toc personal i innovador.

Pg. President Tarradellas / Ctra. N. 240 · 43800 VALLS (Tarragona) · Tel. +34 977 60 80 90 · Fax. +34 977 60 80 09

[www.hotelclassvalls.com](http://www.hotelclassvalls.com)



# La força dels pobles