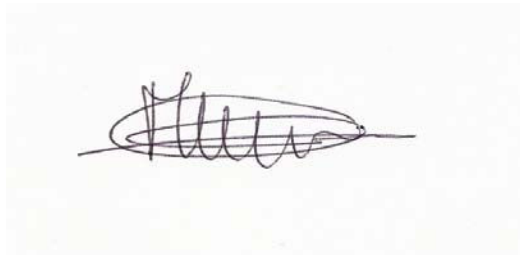

ANEXO I. Aceptación de la Dirección

Yo, Carmen Carbajo Cubero, con D.N.I. 30786150 Y, Licenciada en Historia y Arqueóloga Colegiada nº 2893, acepto la dirección técnica de la Actividad Arqueológica Preventiva "Prospección Arqueológica Superficial Terrestre para el Proyecto constructivo de la planta de saneamiento de suelos en el municipio de Jorba (Barcelona)".

Y para que así conste, firmo este documento en,

Córdoba, 19 de Enero de 2009.

A handwritten signature in black ink, appearing to be 'Carmen Carbajo Cubero', written over a light blue rectangular background.

Fdo: Carmen Carbajo Cubero.

ANEXO II. Seguros

		PARA CUALQUIER ACLARACION DIRIGIRSE CON ESTA NOTA DE ADEUDO A LA ENTIDAD INDICADA LA CUAL HA FACILITADO ESTA INFORMACION		001/001 309000 IC0117839 DRTRATA2 080414 8108		ADEUDO POR DOMICILIACIONES	
FECHA		CL. SUCURSAL	SUCURSAL	0004-3064-0701016603		REFERENCIA	
14-04-2008		3064	AGUILAR DE LA FRONTERA			4000286826 0000109396	
ENTIDAD EMISORA				TITULAR			
SEGURENGIN S.A.				CARBAJO CUBERO CARMEN			
ZURICH INTERN. AGE				PERIODO... 09/03/2008 HASTA... 09/03/2009			
RAMO: RESPONSABILIDAD CIVIL				POLIZA... 9833005490786-14			
R.T.(Art.29.2 L.M.S.): 3,39							
DESTINATARIO				IMPORTE		36,00 EUR	
Sra. D.ª CARMEN CARBAJO CUBERO BARRIO CERRO CRESPO, BLQ 8, 1-DCHA 14920 AGUILAR CORDOBA				3064			
080411 3058 (3025) 0000 0001						VALORACION	
						TOTAL ADEUDO	
						14-04-2008 36,00 EUR	
ASENTAMOS EN SU CUENTA EL APUNTE DETALLADO.				CÓDIGO CUENTA CLIENTE (C.C.C.)		CL Concepto	
				Entidad Oficina D.C. Núm. de Cuenta			
				0004 3064 18 0701016603		508	

(U04206) Banco de Andalucía, S.A. Domicilio Social: Fernández y González, 4. Sevilla, R.M. Sevilla, T.1351.1818, sec.3 Sdales., 16.38-39, h. SE-2967, ins. 2-3 NIF: A1160624



		PARA CUALQUIER ACLARACION DIRIGIRSE CON ESTA NOTA DE ADEUDO A LA ENTIDAD INDICADA LA CUAL HA FACILITADO ESTA INFORMACION		001/001 309000 IC0117839 DRTRATA2 080414 8108		ADEUDO POR DOMICILIACIONES	
FECHA		CL. SUCURSAL	SUCURSAL	0004-3064 0701016603		REFERENCIA	
02-11-2007		3064-36	AGUILAR DE LA FRONTERA			0000007748 018675331043	
ENTIDAD EMISORA				TITULAR			
ALLIANZ COMPAÑIA DE SEGUROS Y REASEGUROS				CARBAJO CUBERO, CARMEN			
N. RECIBO: 623544732 RAMO: ACC. COLECT. G. R.				POLIZA: 018675231/00043 MED.: 765/1192			
PERIODO: DEL 01-11-2007 AL 01-11-2008 PAGO: ANUAL				PRIMA.: *****27,18			
				IMPUESTOS: *****1,71			
				CONSORCIO: *****0,15			
				TOT. RBO: *****29,04			
DESTINATARIO				IMPORTE		29,04 EUR	
D./D.ª CARMEN CARBAJO CUBERO				COMISIÓN			
BO CERRO CRESPO, BLQ 8, 1-DCHA							
071031 14920 AGUILAR				VALORACION		TOTAL	
0075				02-11-2007		29,04 EUR	
1207				CÓDIGO CUENTA CLIENTE (C.C.C.)		CL Concepto	
				Entidad Oficina D.C. Núm. de Cuenta			
				0004 3064 18 0701016603		541	
ASENTAMOS EN SU CUENTA EL APUNTE DETALLADO.							
ATENTAMENTE BANCO DE ANDALUCIA							



ANEXO III. *Curricula Vitae* del equipo

CURRÍCULUM VITAE

DATOS PERSONALES

Nombre: M^a del Carmen Carbajo Cubero.

Fecha nacimiento: 18 de Agosto de 1976.

D.N.I. 30786150-Y

Teléfono de Contacto: 666 745418 / 957 689164

Fax: 957689164.

Dirección: Barrda. Del Carmen, 22 – 3º B. 14920. Aguilar de la Frontera. Córdoba.

E-mail: carmencarbajo@gmail.com

Permiso de Conducir: B. Coche propio.

Colegiada nº: 2893. Colegio de Doctores y Licenciados en Filosofía y Letras de Córdoba.

DATOS ACADÉMICOS

- **Licenciatura en Historia.** Universidad de Córdoba. 1998-2003.
- **Máster Oficial en Arqueología y patrimonio.** Universidad Pablo de Olavide. Sevilla. 2007- .

EXPERIENCIA PROFESIONAL

2008

- **Arqueóloga y Técnico de Patrimonio.** Asistencia Técnica de ámbito nacional. Tecnoambiente, S.L. Barcelona. (vigente).
- **Prácticas del Máster Oficial en Arqueología y patrimonio.**

Museo Arqueológico Nacional. Dpto. de Protohistoria. Madrid. Junio.

- **Arqueóloga Directora.**

A.A.P. Prospección Arqueológica Superficial Intensiva Terrestre para la Modificación del Plan General de Ordenación Urbanística de Aguilar de la Frontera al Sur del Núcleo Urbano: Cerro Romano y su entrono. Ayto. de Aguilar de la Frontera. Córdoba.

2007

- **Arqueóloga Directora.**

A.A.P. Puerta de Espejo. Consejería de Cultura. Aguilar de la Frontera. Córdoba.

- **Arqueóloga Directora.**

A.A.Pr. Prospección Arqueológica Superficial Intensiva Terrestre y Control de Movimientos de Tierra para la construcción del Vaciadero Butano 2. Puerto de Sevilla. Sevilla.

- **Arqueóloga – Técnico de Apoyo.**

A.A.Pr. Control Arqueológico de Movimientos de Tierra para la obra del Trazado de Acondicionamiento de la Carretera A-4300 (HV-3118 y HV3121), tramo N-435 a Hinojales por Cumbres Mayores. Peninsular de Contratas, S.A. Huelva.

- **Arqueóloga – Responsable**

Vigilancia Arqueológica en *Obras de Mejora en los Accesos Marítimos al Puerto de Sevilla*. U.T.E. Vigilancia Ambiental Portuaria. Sevilla.

- **Arqueóloga – Responsable**

Agenda 21 Local de Monturque. Tecnoambiente, S.L.

- **Arqueóloga – Responsable**

Proyecto Limpieza Exterior del Perímetro de Murallas Medievales. Ayuntamiento de Aguilar de la Frontera. Mancomunidad de Municipios Campiña Sur. Córdoba.

- **Arqueóloga – Directora**

Actividad Arqueológica Preventiva en C/ Judíos, 13. Córdoba. Carlos Gómez Pereira. Córdoba.

2006

- **Arqueóloga Responsable**

Vigilancia Arqueológica en *Obras de Mejora en los Accesos Marítimos al Puerto de Sevilla*. U.T.E. Vigilancia Ambiental Portuaria. Sevilla.

- **Arqueóloga – Directora**

Actividad Arqueológica Preventiva en C/ Almendro, 1. Córdoba. URBIS, S. A.. Córdoba.

- **Arqueóloga – Responsable**

Proyecto Limpieza Exterior y Alzado del Perímetro de Murallas Medievales. Ayuntamiento de Aguilar de la Frontera. Mancomunidad de Municipios Campiña Sur. Córdoba.

2005

- **Arqueóloga – Responsable.**

Proyecto “Limpieza y Desescombro del Castillo de Aguilar de la Frontera”.
Mancomunidad de Municipios Campiña Sur. Córdoba.

- **Arqueóloga – Directora**

Intervención Arqueológica de Urgencia “parcela B7-A de la UA SS-“. Córdoba.
Témpora XXI, S.L.

2003-2004

- **Arqueóloga-Directora**

Seguimiento Arqueológico “Estación del Chaparral”. Témpora XXI, S. L.
Córdoba.

- **Arqueóloga-técnico de apoyo**

Prospección Sistemática superficial de los terrenos afectados por la presa de “El Arenoso” Montoro, Córdoba. Dirigida por D. Juan Bretones Borrego. Témpora XXI, S.L.
Córdoba.

- **Arqueóloga-técnico de apoyo**

Actividad Arqueológica Preventiva en C/ Acera del Arrecife 3 esquina con C/ Santo Cristo. Córdoba. Dirigida por D. Manuel Morales Toro. Témpora XXI, S.L. Córdoba.

- **Arqueóloga-técnico de apoyo**

Actividad Arqueológica Preventiva en C/ Nacimiento 8. Córdoba. Dirigida por D. Manuel Morales Toro. Témpora XXI, S.L. Córdoba.

2001-2003

- **Arqueóloga-técnico de apoyo**

Exploración Cárstica del Barranco del Río de la Miel (Nerja, Málaga). Dirigida por D. José Luís Sanchidrián Torti. Universidad de Córdoba.

- **Arqueóloga-técnico de apoyo**

Conservación y Musealización de los Cortes Estratigráficos de las Salas de Mina y Torca. Dirigida por D. José Luís Sanchidrián Torti. Universidad de Córdoba.

2001

- **Arqueóloga-técnico de apoyo**

Intervención Arqueológica de Urgencia Parcela 2.5 Plan Parcial RENFE. Córdoba.
Dirigida por D^a Ana María Márquez Alcántara. Témpora XXI. S.L. Córdoba.

- **Arqueóloga-técnico de apoyo**

Intervención Arqueológica de Urgencia "Casillas" (Término Municipal de Córdoba). Dirigida por D^a Gloria Galeano Cuenca. Témpera XXI. S.L. Córdoba.

1997

- **Arqueóloga en prácticas.**

Casa de Oficios "Torre del Castillo" Ayuntamiento de Monturque. Monturque (Córdoba)

FORMACIÓN COMPLEMENTARIA

CURSOS

- **Introducción a la Interpretación del Patrimonio.** C.E.A. Consejería de Empleo. Junta de Andalucía. 50 h. 2007.
- **Patrimonio Cultural y Planeamiento Urbanístico.** C.E.A. Consejería de Empleo. Junta de Andalucía. 50 h. 2007.
- **Protección del Patrimonio Histórico.** Consejería de Cultura. Junta de Andalucía. 20 h. 2006.
- **La Gestión del Patrimonio en la comprensión inteligente del patrimonio.** 20 h. Universidad Internacional Menéndez Pelayo. 2003.
- La Informática aplicada a la investigación y gestión arqueológicas. **20 h. Universidad de Córdoba. 2003.**
- La Arqueología Andaluza ante el Nuevo Milenio. **50 h. Universidad de Córdoba. 2000.**
- Numismática Romana. **8 h. Junta de Andalucía. 1997.**
- Curso de Formación teórico-práctica en Arqueología. **432 h. Junta de Andalucía. 1997.**

CONGRESOS Y JORNADAS

- **I Jornadas de Recuperación de la Memoria Histórica.** 20 h. Ayuntamiento de Aguilar de la Frontera. Aguilar de la Frontera. Córdoba. 2006.
- **Congreso Internacional de Patrimonio Mundial.** 20 h. Universidad de Córdoba. 2002.

- Congreso Nacional de Magia y Astrología en el Mundo Clásico y Helenístico. **20 h. Universidad de Córdoba. 1999.**
- VIII Jornadas Andaluzas de Arqueología. **20 h. Consejería de Cultura. 2001.**
- I, II y III Jornadas de Arqueología Cordobesa. **90 h. Universidad de Córdoba. 1997-1999.**
- IV y V Jornadas de Prehistoria provincia de Córdoba. **40 h. Universidad de Córdoba. 1997-1999.**

PEDAGOGÍA

- **Técnico de Formación.** 394 h. CEDECO. Junta de Andalucía. 2004.
- Certificado de Adaptación Pedagógica. **180 h. Universidad de Córdoba. 2003.**

INFORMÁTICA

- **Curso de Dibujo Asistido por Ordenador: Autocad – 2002.** 20 h. Universidad de Córdoba. 2003.
- Curso Base de Datos: Access 2000. **20 h. FUNDECOR. 2003.**
- Entorno Windows, Internet.

IDIOMAS

- **Inglés:** Hablado y escrito nivel medio.
- **Italiano:** Hablado y escrito nociones básicas.

ACTIVIDADES VINCULADAS A LA UNIVERSIDAD E INVESTIGACIÓN

- **Alumna Colaboradora del Dpto. de Geografía y Ciencias del Territorio en el Área de Prehistoria.** Universidad de Córdoba. 2000-2003.
- Miembro del Proyecto General de Investigación “Símbolo y Territorio”. **Junta de Andalucía. 2000-2003.**
 - **Prospección sistemática de 60 km. cuadrados de la zona sur de la Sierra Morena Cordobesa.**

- **Localización de cuevas, abrigos y otras cavidades por GPS.**
 - **Topografía de las cavidades localizadas.**
 - **Prospección parietal de las oquedades registradas.**
 - **Fotografía arqueológica.**
 - **Elaboración del Diario de Campaña, y Fichas de Registro.**
-
- **Beca P.R.A.E.M.** Universidad de Córdoba. 2002 – 2003.
 - **Beca de Colaboración.** Universidad de Córdoba. Organización de la Universidad de Verano “Corduba ‘03”..

ANEXO IV. Reportaje fotogràfic











ANEXO V. Cartografía y planimetría

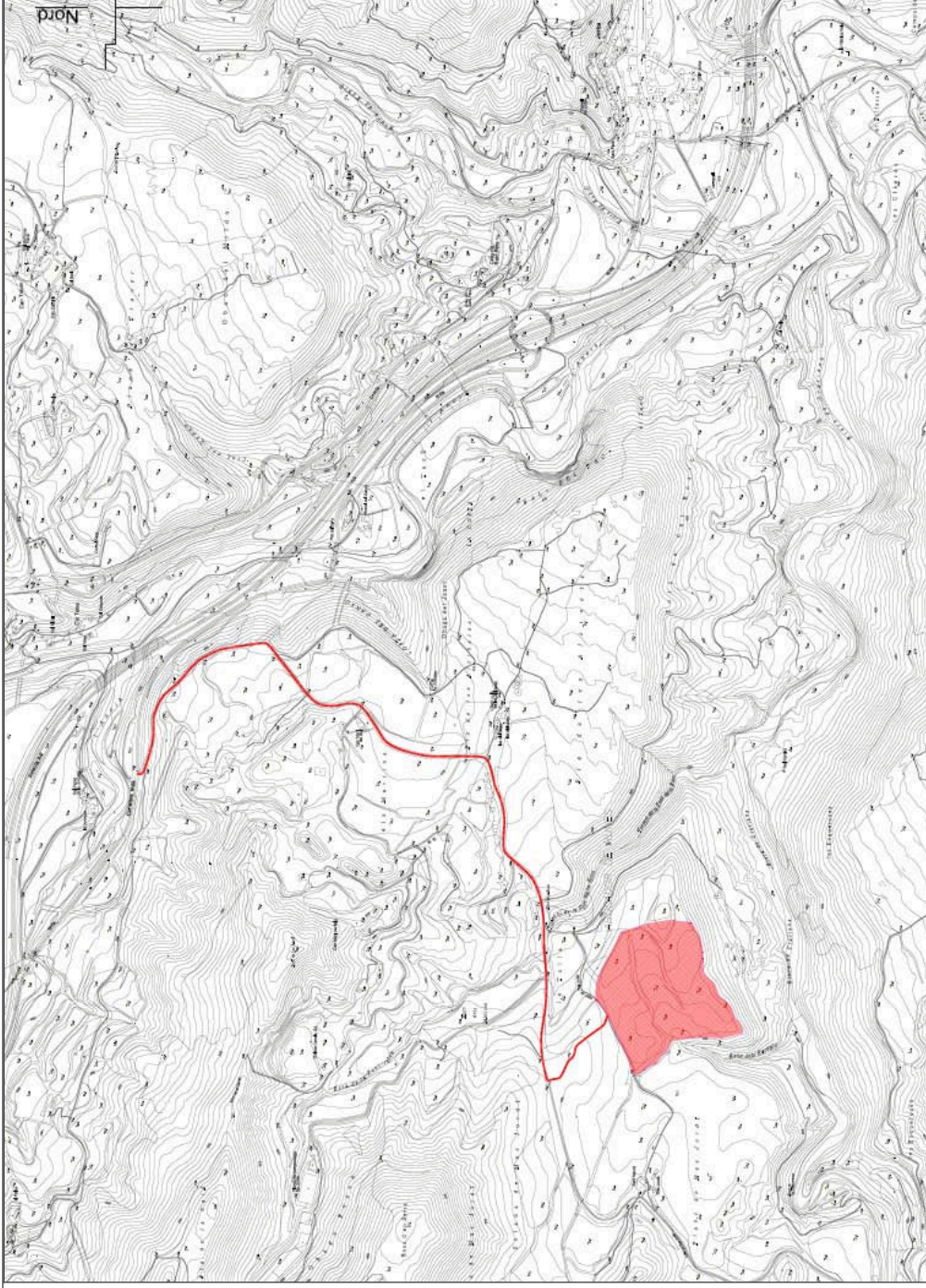

Situación de la planta



Topografía de la parcela

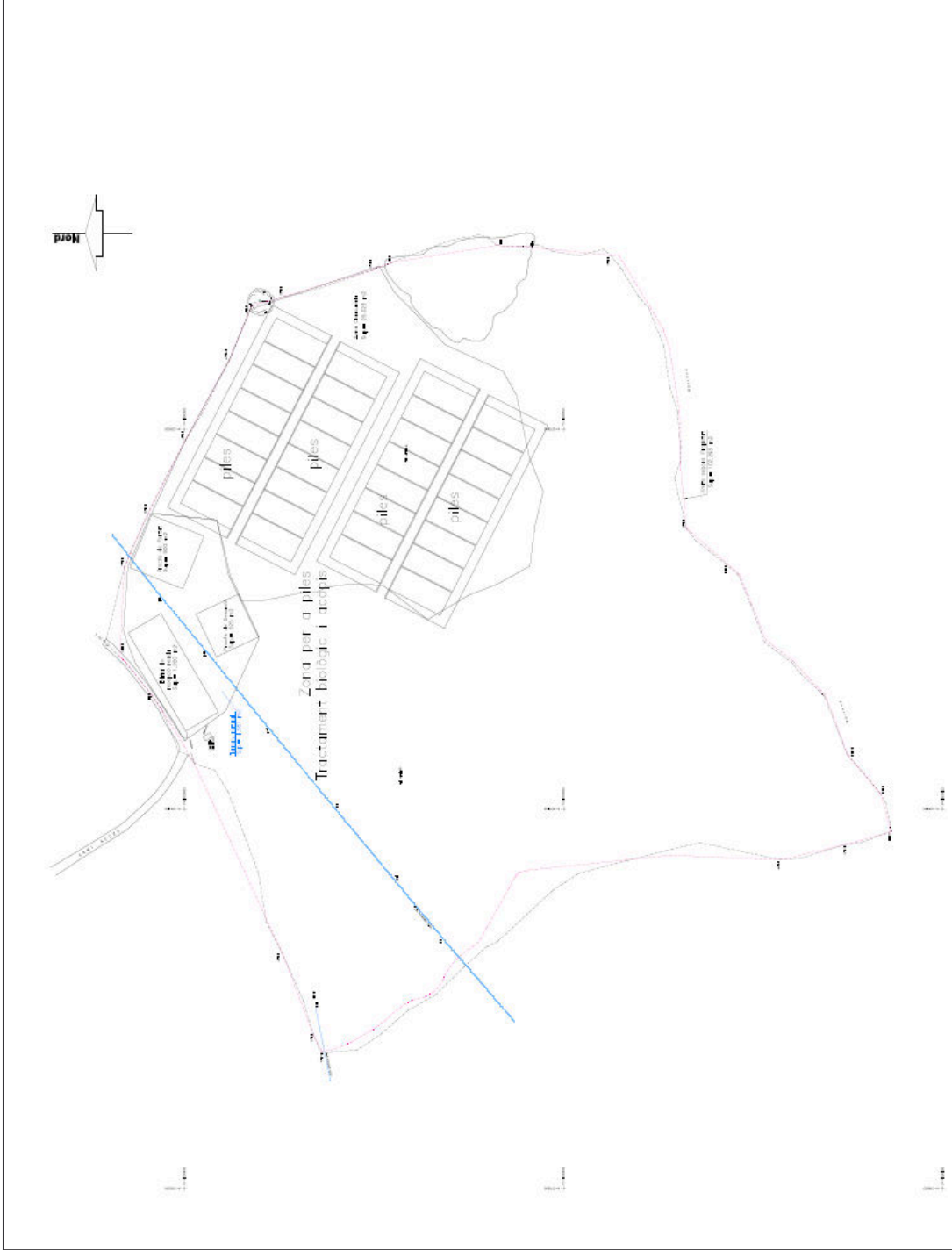

Implantación de las instalaciones

ANNEX III- Resultats de la prospecció arqueològica superficial

MEMORIA PRELIMINAR
PROYECTO DE ACTIVIDAD ARQUEOLÓGICA PREVENTIVA
PROSPECCIÓN ARQUEOLÓGICA SUPERFICIAL TERRESTRE



**PARA LA EJECUCIÓN DEL PROYECTO CONSTRUCTIVO DE LA PLANTA DE
SANEAMIENTO DE SUELOS EN EL MUNICIPIO DE JORBA (BARCELONA)**

Abril, 2009

Carmen Carbajo Cubero
Arqueóloga Colegiada nº 2893

tecnoambiente



ÍNDICE

1. INTRODUCCIÓN	3
2. CONTEXTO HISTÓRICO – ARQUEOLÓGICO.....	4
3. CONSECUCCIÓN DE OBJETIVOS.....	8
4. DESARROLLO METODOLÓGICO	9
5. EQUIPO HUMANO Y RECURSOS TÉCNICOS.....	9
6. DURACIÓN DE LOS TRABAJOS.....	10
7. RESULTADOS	10
8. CONCLUSIONES Y DIAGNÓSTICO	13
9. DEPÓSITO DE MATERIALES.....	14
10. NOTAS FINALES Y FIRMAS.....	15

ANEXOS

- ANEXO I. REPORTAJE FOTOGRÁFICO.

1. INTRODUCCIÓN.

El presente Informe de Actividad Arqueológica Preventiva, recoge los resultados obtenidos en la Prospección Arqueológica Superficial Terrestre realizada según las indicaciones de medidas cautelares marcadas por el Departament de Cultura i Mitjans de Comunicació de la Generalitat de Catalunya, la cual autoriza dicha actuación para las fechas del 13 al 17 de abril de 2009.

Es aquí donde radica principalmente la necesidad de la actividad ya que se realiza a petición oficial del organismo competente.

La empresa GESTORA DE SÒLS DE CATALUNYA S.A, sociedad participada por Gestora de Runes de la Construcció S.A y de Tradebe S.A (Grupo TRADEBE), promueve la creación de la primera Planta de Saneamiento de Suelos de Cataluña.

La Planta de Saneamiento de Suelos se situará a la localidad de Jorba, en la provincia de Barcelona, en los terrenos del antiguo vertedero de escombros explotados por las empresas Gestora de Runes de la Construcció S.A. y Cisteró S.A.

La finca objeto de actuación de este proyecto dispone de la calificación de rústica y está situada en la zona de Riera de Calvero, en el término municipal de Jorba, comarca del Anoia, en el polígono 7, parcela 111 del catastro. La superficie total de la finca es de 98.385 m² de las que la actividad de depósito controlado de tierras y residuos de la construcción ha utilizado una superficie de 90.355,52 m².

Dispone aproximadamente 5.000 m² de terreno natural, zona reservada para la construcción del edificios y unidades de tratamiento. El resto de la finca es un depósito controlado de escombros clausurado con una profundidad aproximada de 10m de escombros cubiertos con una capa de 30 cm de arcillas, 20 cm de gravas y 50 cm de tierra vegetal.

La superficie total disponible para la actividad es de 32.500 m².

2. CONTEXTO HISTÓRICO – ARQUEOLÓGICO.

Las primeras noticias que tenemos de Jorba son del siglo X, momento en el que el término quedaba dentro de los límites del castillo de Tous y de Montbui. La localidad aparece citada en una bula de 978 como posesión del Obispado de Vic. Un siglo más tarde tenemos ya noticias del castillo. La baronía de Jorba es documentada en el siglo XII y pertenecía a Guerau de Jorba. Años después se incorporó a la casa de los Cardona.

Durante el siglo XV Jorba tenía dos batlles: el baronal y el monacal. El baronal lo era por el castillo, en cambio el monacal –que correspondía a la abadía de Montserrat- lo era de la renombrada “Cuadra de Montserrat” formada entre otros por Juncosa y la Sala.

Con la Guerra de Juan II, el castillo de Jorba se puso al lado de la Generalidad. Cayó en manos de los realistas el año 1475.

En el siglo XVIII, el señorío del pueblo y del término le tenía la cuenta de Aranda, sucesor de los Rajadell, que tanto habían hecho para repoblar esta zona.

Las guerras carlistas llevaron como consecuencia la destrucción del castillo, ya que servía de cuartel de las fuerzas liberales. El año 1890 las ruinas del castillo son compradas por la familia Muntadas, los fundadores de la España industrial de Barcelona.

Del antiguo Castillo, construido originalmente en el siglo XI y modificado en siglos posteriores, se conservan algunos restos, ya que quedó prácticamente destruido durante la Primera Guerra Carlista, aunque aún pueden apreciarse restos de lienzo de muralla y de algunas torres defensivas.

Los lugares de interés más destacados del municipio son:

CREU DE TERME: Esta cruz fechada del 1604, se conserva en muy buen estado. Hay que observar el trabajo escultural con secuencias de la Pasión.

ESGLÉSIA DE SANT PERE: Se trata de la iglesia parroquial que, situada a los pies del antiguo castillo, preside todo el pueblo. Fue construida entre el 1551 y 1558, con piedra del Pla del Magre, muy próximo en Jorba. Estilísticamente lo debemos incluir dentro del denominado gótico tardío.

PONT DEL COMTE D'ARANDA: Se construyó el año 1787 cuando el conde de Aranda, que era señor de Rubió, tenía responsabilidades políticas en la corte de Carlos IV. El 1792 llegó a ser primero ministro. Se trata de una obra de ingeniería, sólida y a la vez atractiva.

ESGLÉSIA DE SANTA MARIA DE LA SALA: Es una iglesia de la cual ya tenemos referencias el año 960. Desde los inicios estuvo muy vinculada a los señores de Jorba. Esta iglesia se encontraba en los dominios del castillo de Jorba, del cual encontramos referencias ya desde el año 960.

CREU DE LA SALA: La Sala, tradicionalmente, ha sido lugar de encuentros populares. Un de los más numerosos se hizo el año 1910. La cruz que hoy hay a la explanada del lado de la iglesia se puso un año más tarde acordando este hecho. Fue hecha por el igualadino Vicenç Vilarrúbies y se pagó con limosnas.

SANT GENÍS: Las primeras referencias de Sant Genís provienen del siglo XIII y hacen referencia a una iglesia que posteriormente, el siglo XVIII, sería reformada. Se trata de un conjunto rural que ha visto crecer en relativamente poco tiempo su población.

YACIMIENTOS ARQUEOLÓGICOS INVENTARIADOS.

Los datos del listado de yacimientos arqueológicos que a continuación se presenta, han sido tomados del Inventario de Patrimonio Arqueológico y Paleontológico de Cataluña.

- **Sant Julià de les Alzinetes**

Municipio y Comarca: Jorba (Anoia)

Tipo de yacimiento: Lugar con estructuras conservadas de casa

Cronología: Medieval

Coordenadas UTM (x, y) (377198, 4607101)

- **Prop del castell de Can Joveró**

Municipio y Comarca: Jorba (Anoia)

Tipo de yacimiento: Lugar de enterramiento e inhumación

Cronología: Bronce antiguo- Bronce medio

Coordenadas UTM (x, y) (379486, 4606798)

- **Cal Joveró**

Municipio y Comarca: Jorba (Anoia)

Tipo de yacimiento: Lugar de producción y explotación, taller de sílex

Cronología: Desconocida

Coordenadas UTM (x, y) (379159, 4604834)

- **Termes**

Municipio y Comarca: Jorba (Anoia)

Tipo de yacimiento: Varios silo

Cronología: Bronce antiguo

Coordenadas UTM (x, y) (379397, 4604670)

- **Sant Genís II**

Municipio y Comarca: Jorba (Anoia)

Tipo de yacimiento: Lugar centro de explotación

Cronología: Romano

Coordenadas UTM (x, y) (380477,4606059)

- **Sant Genís III**

Municipio y Comarca: Jorba (Anoia)

Tipo de yacimiento: Varios, desconocido

Cronología: Romano alto imperio
Coordenadas UTM (x, y) (380610, 4606036)

- **La Joncosa**

Municipio y Comarca: Jorba (Anoia)
Tipo de yacimiento: Lugar de producción y explotación agrícola
Cronología: Hierro ibérico final
Coordenadas UTM (x, y) (376899, 4608366)

- **Cementiri de Jorba**

Municipio y Comarca: Jorba (Anoia)
Tipo de yacimiento: Lugar habitaciones con estructuras conservadas
Cronología: Hierro ibérico final / Romano alto imperio / Romano Siglo III
Coordenadas UTM (x, y) (378756, 4606568)

- **Pont Vell de Jorba**

Municipio y Comarca: Jorba (Anoia)
Tipo de yacimiento: Obra pública, puente
Cronología: Moderno
Coordenadas UTM (x, y) (378806, 4606940)

- **Camp del Rector**

Municipio y Comarca: Jorba (Anoia)
Tipo de yacimiento: Lugar con estructuras periplos, fondo de cabaña.
Cronología: Neolítico final /Calcolítico
Coordenadas UTM (x, y) (378811, 4606436)

- **La Joncosa II**

Municipio y Comarca: Jorba (Anoia)
Tipo de yacimiento: Lugar de explotación agrícola
Cronología: Hierro Ibérico final
Coordenadas UTM (x, y) (377364, 4608083)

- **Sant Genís IV**

Municipio y Comarca: Jorba (Anoia)

Tipo de yacimiento: Lugar de enterramiento e inhumación colectivo

Cronología: Desconocido

Coordenadas UTM (x, y) (380718, 4606009)

- **Molí**

Municipio y Comarca: Jorba (Anoia)

Tipo de yacimiento: Lugar con estructuras conservadas de casa

Cronología: Moderno

Coordenadas UTM (x, y) (376085, 4608599)

- **Puig de la Guàrdia**

Municipio y Comarca: Jorba (Anoia)

Tipo de yacimiento: Asentamiento militar, torre

Cronología: Hierro Ibérico pleno / Medieval

Coordenadas UTM (x, y) (379297, 4607216)

- **Camí dels dipòsits d'aigua de la Mamola**

Municipio y Comarca: Jorba (Anoia)

Tipo de yacimiento: Varios silo

Cronología: Bronce antiguo

Coordenadas UTM (x, y) (379379, 4604806)

3. CONSECUCCIÓN DE OBJETIVOS.

2. Se ha respondido a la petición realizada por el Departament de Cultura i Mitjans de Comunicació de la Generalitat de Catalunya ante las intervenciones que se va a llevar a cabo en el área indicada.
3. Se ha comprobado la existencia de restos arqueológicos, lo cual se describe en el apartado de Resultados.
4. Se ha llevado a cabo la exploración visual superficial e intensiva con la metodología arqueológica adecuada en toda la superficie afectada.

4. DESARROLLO METODOLÓGICO.

La Prospección Superficial Intensiva se ha centrado en las zonas afectada por las obras y en su radio más próximo (100 m.).

Los trabajos se han realizado mediante calles de prospección (transectos) que cubrieron la totalidad del área afectada, la inexistencia de restos arqueológicos no ha hecho necesario el trazado de microcalles de prospección.

Dado que se trata de una extensión de dimensiones controlables espacialmente, el trabajo de campo se ha ejecutado en una sola fase en la que se ha prospectado toda el área que se verá afectada por las futuras obras. A esto debemos añadir que casi la totalidad de la superficie a estudiar se encuentra en la actualidad ocupada por un vertedero controlado de escombros, por lo que la extensión a prospectar se ha visto notablemente reducida.

5. EQUIPO HUMANO Y RECURSOS TÉCNICOS.

El trabajo de campo se ha realizado por dos prospectores.

EQUIPO TÉCNICO – CIENTÍFICO.

- Directora: Carmen Carbajo Cubero. Arqueóloga Colegiada nº 2893.
- Técnico de Apoyo: Francisca Valverde Fernández. Colegiada nº 3016.

RECURSOS TÉCNICOS

Los recursos técnicos de los que se ha dispuesto para realizar esta actividad son los que consideramos necesarios para llevarlo a cabo de forma satisfactoria, especificando: fichas de prospección, cámara fotográfica, jalones y escalas de diferentes medidas, GPS, planimetría y cartografía de la zona.

6. DURACIÓN DE LOS TRABAJOS.

La duración de los trabajos se ha ajustado a la indicada por el organismo competente, iniciándose el 13 de abril de 2009 y dándose por finalizada el 14 de abril del mismo año, aunque el permiso se solicita hasta el 17 de abril por estimación de la Dirección que, ante la información arqueológica disponible de la zona, y teniendo en cuenta las posibles vicisitudes que pudieran surgir, consideró oportuno disponer de los días suficientes para un correcto estudio.

7. RESULTADOS.

La zona objeto de estudio se encuentra en un medio natural montañoso sin cultivar en el que predomina el bosque de pinar. El uso que se le ha dado hasta la actualidad ha sido de vertedero controlado de escombros (ver fig. 1 y 2), y es aquí donde radica el principal hándicap con el que nos encontramos durante el trabajo de campo, ya que estamos ante una superficie natural totalmente arrasada, o cuando menos cubierta, por el uso que se ha hecho del espacio.



Figura 1. Vista detalle del vertedero de escombros existente en la zona objeto de estudio.

Figura 2. Vista general del vertedero de escombros existente en la zona objeto de estudio.



Dur

ante todo el proceso de prospección arqueológica superficial, no se han detectado hallazgos que indiquen la presencia de un yacimiento arqueológico, lo cual no indica necesariamente la no existencia de estos, ya que como se ha indicado, nos encontramos ante una superficie casi cubierta en su totalidad por vertidos de escombros que han impedido una labor arqueológica exhaustiva.

La prospección de otras zonas libres de vertidos (ver fig. 3), que son muy reducidas, tampoco han ofrecido evidencias arqueológicas.



Figura 3. Vista general del entorno del vertedero de escombros existente en la zona.

En
las

consultas al programa *Google Earth* y a la web del Instituto Cartográfico de Cataluña no se aprecian indicios de presencia de yacimiento arqueológico en superficie en la zona de afección, lo cual se ha ratificado con la prospección arqueológica superficial que se ha realizado de forma directa sobre toda la extensión de terreno afectado por el proyecto.

8. CONCLUSIONES Y DIAGNÓSTICO.

Ante los datos expuestos, la dirección del presente proyecto concluye que **no existen vestigios arqueológicos de interés**, si bien no podemos obviar que se trata de una zona ocupada en la actualidad por un vertedero de escombros, lo cual limita considerablemente la precisión del estudio realizado.

Se considera por tanto, viable, la realización de los movimientos de tierra que implica la ejecución del proyecto constructivo motivo de esta actividad arqueológica, quedando siempre a la espera de las cautelas y medidas que dicte el Departamento de Cultura y Medios de Comunicación de la Generalitat de Cataluña que, através de sus técnicos decida aplicar sobre los trabajos a realizar.

9. DEPÓSITO DE MATERIALES.

No han sido recogidos materiales arqueológicos.

10. NOTAS FINALES Y FIRMAS.

El presente Informe Técnico ha sido realizado íntegramente por Carmen Carbajo Cubero.

En Barcelona, a 22 de Abril de 2009

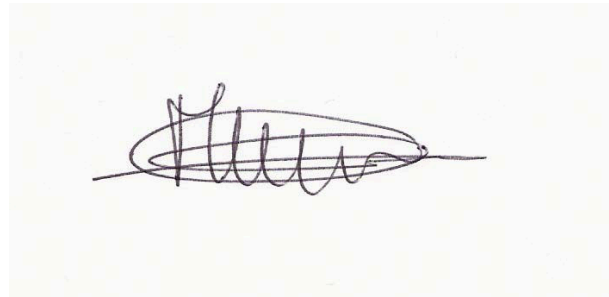
A handwritten signature in black ink on a light-colored background. The signature is highly stylized and cursive, appearing to be 'CC' followed by several loops and a long horizontal stroke extending to the right.

Fdo: Carmen Carbajo Cubero.

ANEXOS

**ANEXO I.
REPORTAJE FOTOGRÁFICO.**

1. VISTAS GENERALES.



Imagen 1. Vista general de los carriles interiores del vertedero.



Imagen 2. Vista detalle que muestra el pinar invadido por el vertedero.



Imagen 3. Vista general desde otra perspectiva del vertedero.



Imagen 4. Vista general de la ladera boscosa con la que limita el vertedero que se aprecia en el lado superior derecho de la imagen.