



Percepció dels catalans sobre la immigració



**Centre
d'Estudis
d'Opinió**



**Generalitat
de Catalunya**

© Centre d'Estudis d'Opinió (CEO)

No es permet la reproducció total o parcial d'aquest document, ni el seu tractament informàtic, ni la seva transmissió en qualsevol forma o per qualsevol mitjà, ja sigui electrònic, mecànic, per fotocòpia, per registre o altres mètodes, sense permís del titular del Copyright.

Els continguts que apareixen en aquesta Monografia expressen l'opinió de la seva autora, la qual no és necessàriament compartida pel CEO.

Autor: Núria Garcia Garcia

Primera edició: Gener 2012

ISBN: 978-84-694-9771-5
D.L.: B.8355-2012

Continguts

1. Introducció	6
2. Conceptualització i marc teòric	11
3. Metodologia	15
4. Anàlisi descriptiva dels resultats	20
4.1 Política migratòria	20
4.1.1 Diverses qüestions al voltant de la paraula immigració	20
4.1.2 Volum de la immigració	25
4.1.3 Per què s'instal·len a Catalunya?	30
4.1.4 Les lleis que regulen la immigració	32
4.1.5 Aspectes positius i negatius de la immigració	36
4.1.6 Valoració de la immigració.....	40
4.1.7 Catalunya és un lloc millor per viure amb l'arribada de la immigració?	41
4.2 Els efectes de la immigració	42
4.2.1 Percepció de les ajudes que es reben per part de l'Estat	44
4.2.2 Efectes en el sistema sanitari.....	47
4.2.3 Efectes en el sistema educatiu	51
4.2.4 Efectes en el mercat laboral i l'economia	54
4.2.5 Acceptaríem possibles situacions relacionades amb immigrants?	59
4.3 Drets i deures	62
4.3.1 Drets socials i polítics dels immigrants.....	62

4.3.2 Requisits d'entrada	65
4.4 Diversitat cultural i religiosa	66
4.4.1 Impacte sobre la cultura	67
4.5 Integració de la immigració.....	72
4.5.1 Quins requisits posem a la immigració per venir a Catalunya?	72
4.5.2 Com tractem a la immigració?	74
4.5.3 Hi ha minories ètniques a Catalunya? Quines són? Per quins motius?	77
4.5.4 Integració de la immigració?	80
4.5.5 Simpatia i antipatia	82
4.6 Sociabilitat, tracte i convivència.....	84
4.6.1 Relacions amb la immigració?.....	84
4.6.2 Violència	89
4.6.3 Acceptació d'un partit racista/xenòfob a Catalunya	93
5. Anàlisi dels perfils.....	95
6. Conclusions	106
7. Bibliografia.....	111
8. Índex de taules	113
9. Índex de gràfics	122
Annex 1. Dades de població	132
Annex 2. Taules i gràfics	135
Annex 3. Qüestionari.....	275

1. Introducció

Tal i com assenyala Cabré¹ en aquests darrers anys la població a Catalunya, així com també a Espanya, ha crescut i està creixent més de pressa que la població mundial.

Aquest creixement s'explica per una onada immigratòria d'extraordinàries dimensions on els actors protagonistes són persones estrangeres originàries d'altres continents.

Segons l'autora, no ens ha de sorprendre aquesta immigració massiva: entre 1717 i 1787 el nombre d'habitants a Catalunya es va doblar; es va doblar també entre 1787 i 1860 i una altra vegada entre 1860 i 1950 i entre 1950 i 2002 podent afirmar que de mitjana, la població de Catalunya s'ha anat doblant cada 71 anys, ritme que es correspon amb un creixement anual acumulatiu sostingut de gairebé l'1% al llarg de 285 anys.

El creixement entre 1717 i 1860 es va deure gairebé exclusivament al creixement natural (excedent de fecunditat sobre mortalitat). En el període 1860-2005 el principal motor de creixement demogràfic ha estat la immigració.

Tal i com ja es va donar a meitat del segle XIX quant molts habitants del camp català es van desplaçar cap a l'àrea de Barcelona i els seus entorns més industrialitzats, nous corrents immigratoris van arribar provinents de fora de Catalunya.

L'elevat creixement demogràfic no ha estat l'excepció sinó la norma a Catalunya des dels darrers tres segles. Des de finals del segle XIX i sobretot al segle XX, la immigració ha estat el principal factor d'aquest creixement demogràfic tan contundent. I aquesta aportació immigratòria i el creixement que hi va associat s'ha produït de forma espasmòdica, amb l'arribada de la immigració en grans onades.

L'autora, per referir-se al fenomen de la immigració a Catalunya encunya el terme "sistema català de reproducció", que es concreta en què la constitució de cada nova generació de catalans és fruit tant de la reproducció biològica com de la incorporació substancial i permanent d'immigrants. A nivell demogràfic es caracteritza per una baixa fecunditat dels nascuts a Catalunya i per una elevada immigració; en l'aspecte econòmic es caracteritza pel recurs sistemàtic de la immigració que permet adaptar-se als cicles econòmics i minimitzar els costos en el moment de reflux, i finalment, en l'aspecte social, aquest sistema de reproducció es sosté pel valor del treball i la continuada oportunitat de promoció social de l'immigrant que arriba a Catalunya².

Aquest és un sistema que no es limita a rebre passivament la immigració com un episodi exogenerat sinó que compta estructuralment amb la seva continuïtat i l'atreu activament quan convé. Cal

¹ Cabré, A. (2007): Les onades migratòries en el sistema català de reproducció. Article publicat a Nadala 2007. Immigració. Les onades immigratòries en la Catalunya contemporània. Any 41 de la Fundació Lluís Carulla. Pàgines 12-17

² Cabré, A. (2001): Immigració i Estat del Benestar. Conferència impartida a les *Jornades per a la integració, la convivència i la ciutadania*, sessió "Immigració i Ciutadania", organitzades per la Universitat d'Estiu de Terrassa i l'Ajuntament de Terrassa. Terrassa, 11 de juliol de 2000.

constatar que l'arribada de la immigració, gairebé sempre coincideix amb la temporada alta de l'economia.

El Pacte Nacional per a la Immigració³, assenyala que els fluxos migratoris dels darrers anys s'han caracteritzat pel pes de les situacions d'irregularitat administrativa fins el 2005, i a partir del 2006 pel pes del reagrupament familiar. Cal remarcar que el 2007 és el primer any en què les autoritzacions de residència per reagrupament familiar superen la resta de motivacions.

Aquest creixement de la població estrangera a Catalunya ha causat un fort impacte social. Ens cal la immigració però a la mateixa vegada, és vista com a problema, i més en un context de crisi econòmica com l'actual.

Si es comparen les dades segons Comunitats Autònomes, Catalunya es troba entre les cinc primeres que més població immigrada tenen:

TAULA 1. Dades de població per Comunitat Autònoma.

	Total	Espanyols	Estrangers	% Estrangers
Andalusia	8.370.975	7.666.919	704.056	8,4
Aragó	1.347.095	1.174.009	173.086	12,8
Astúries	1.084.341	1.035.055	49.286	4,5
Illes Balears	1.106.049	863.793	242.256	21,9
Canàries	2.118.519	1.811.140	307.379	14,5
Cantàbria	592.250	553.049	39.201	6,6
Castella i Lleó	2.559.515	2.390.017	169.498	6,6
Castella La Manxa	2.098.373	1.868.819	229.554	10,9
Catalunya	7.512.381	6.313.843	1.198.538	16,0
Comunitat Valenciana	5.111.706	4.217.947	893.759	17,5
Extremadura	1.107.220	1.067.864	39.356	3,6
Galícia	2.797.653	2.687.983	109.670	3,9
Comunitat de Madrid	6.458.684	5.378.740	1.079.944	16,7
Regió de Múrcia	1.461.979	1.220.114	241.865	16,5
Comunitat Foral de Navarra	636.924	565.555	71.369	11,2
País Basc	2.178.339	2.038.970	139.369	6,4
La Rioja	322.415	275.735	46.680	14,5

Font: elaboració pròpia a partir de les dades de l'INE. 2010

Catalunya ha passat de tenir, l'any 1996 el 2,8% de població estrangera al 2010, a tenir-ne el 16,0%. En números absoluts hem passat de tenir-ne 171.806 l'any 1996 a 1.198.538 el 2010:

³Signat el 19 de desembre de 2008 a Barcelona per agents econòmics i socials, per representants d'administracions locals, representants de la Taula de ciutadania i immigració i per tots els partits polítics amb representació política, exceptuant el Partit Popular de Catalunya.

TAULA 2. Evolució de la població a Catalunya.

	1996	2001	2004	2005	2006	2007	2008	2009	2010
total	6.090.040	6.343.110	6.813.319	6.995.206	7.134.697	7.210.508	7.364.078	7.475.420	7.512.381
estrangers	171.806	400.339	725.384	878.890	998.721	1.066.070	1.204.711	1.297.990	1.198.538
% població estrangera	2,8	6,3	10,6	12,6	14,0	14,8	16,4	17,4	16,0

Font: elaboració pròpia a partir de les dades de l'IDESCAT

Segons nacionalitat, la població originària del Marroc, de Romania, d'Equador i Bolívia representen el 38,8% del total de la població estrangera a Catalunya a data d'1 de gener de 2011⁴.

Des del CEO es tenen dades referides a la immigració però no es té cap estudi on l'objecte específic de recerca sigui la immigració. S'obtenen dades de les diverses enquestes que s'han fet de valoració de polítiques públiques (REO 388, REO 480, REO 511, REO 602), així com també alguna referència en els Baròmetres d'Opinió Política – d'ara en endavant BOP – quan es demana pels principals problemes de Catalunya.

Concretament, mirant les dades del BOP del CEO, fins al juny de 2008 la immigració era considerada un dels principals problemes a Catalunya:

GRÀFIC 1. Principals problemes a Catalunya. Resposta múltiple. Resultats expressats en percentatge.

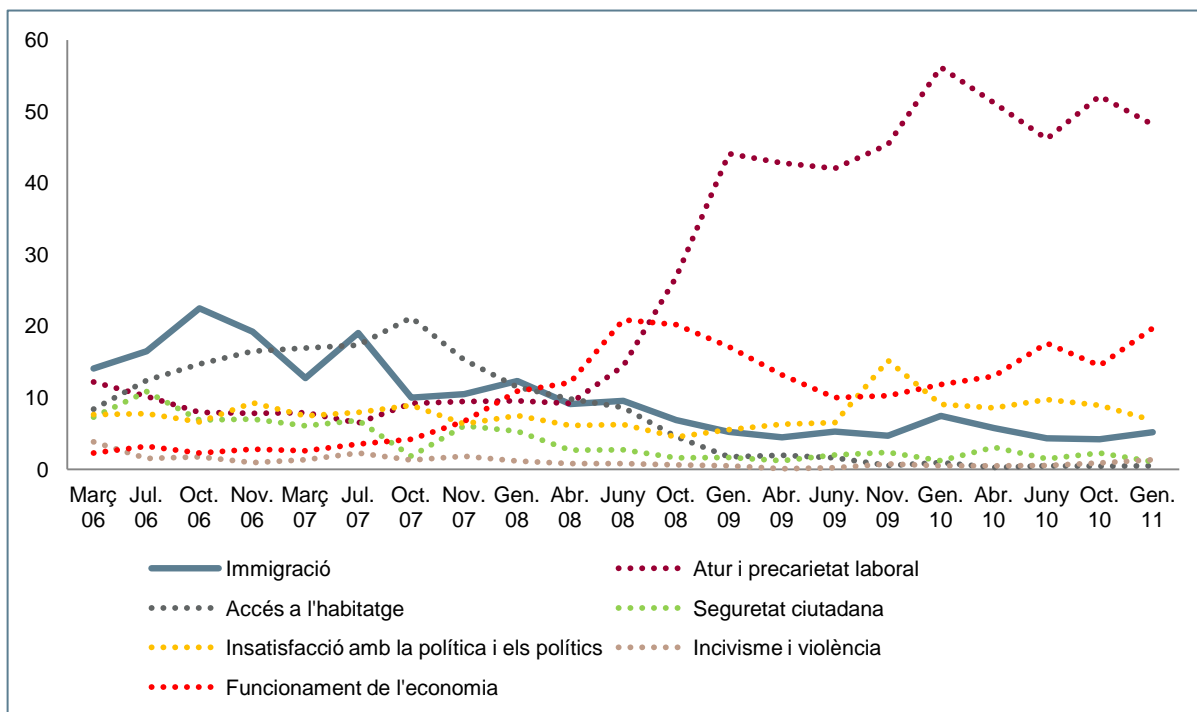

Font: elaboració pròpia a partir de les dades del BOP

⁴ A l'Annex 1 es presenten les dades de població de manera més detallada.

De l'evolució dels principals problemes a Catalunya al llarg de tota la sèrie de Baròmetres fets fins l'elaboració de l'enquesta, s'observa que, durant l'any 2006 es considerava la immigració com el principal problema a Catalunya.

Tal i com recull l'Anuari de l'Opinió Publicada del mateix any, el mes d'agost es va caracteritzar per l'arribada de més de cinc mil subsaharians a les costes de Canàries. Coincideix també amb la decisió del Govern espanyol d'enviar a Catalunya, sense avís i per sorpresa, centenars d'aquests immigrants davant la impossibilitat de la seva repatriació i paral·lelament, coincideix amb la proposició no de llei presentada al Congrés pels grups parlamentaris del PSOE i d'IU-ICV per tal de promoure el dret al sufragi actiu dels immigrants extracomunitaris per a les eleccions municipals de 2007. A Catalunya, en plena campanya electoral per a les eleccions autonòmiques de l'1 de novembre, el debat sobre el dret a vot va despertar la polèmica també entre les formacions polítiques i la premsa⁵.

Reprenent les dades del BOP, al març del 2007 el principal problema és l'accés a l'habitatge, problema que segueix sent considerat el principal durant tot l'any exceptuant al Baròmetre d'estiu.

Novament, segons es recull a l'Anuari de l'Opinió Publicada de 2007, el tema de la immigració encara s'arrossega després de les eleccions autonòmiques de 2006, tant per part del PPC i CiU de cara a les eleccions municipals del mes de maig⁶.

Al Baròmetre dels mes de gener de 2008, es torna a considerar a la immigració el principal problema, tot i que com es pot observar, el funcionament de l'economia i l'atur i la precarietat laboral estan a tocar. Marcat aquest nou punt, mica en mica, considerar la immigració com un dels principals problemes de Catalunya descendeix per donar pas als problemes del funcionament de l'economia i de l'atur i la precarietat laboral, sobretot aquest darrer, com a principal problema pel país, deixant la resta de temes amb percentatges de resposta inferiors al 15% en la majoria de casos.

De les diverses enquestes fetes sobre la *Percepció de les polítiques públiques* executades pels diferents governs de la Generalitat només l'any 2005 i 2007 (REO 359 i REO 388) es considera a la immigració com a actuació prioritària. El 2005 gairebé 3 de cada 10 així ho consideren (27,9%) i el 2007, 1 de cada 4 també ho consideren així (25,5%)⁷.

En una escala de 0 a 10, en la qual 0 significa que no l'afecta gens i 10 que l'afecta molt, el tema de la immigració obté la puntuació mitjana més elevada el 2008 (6,41) i la mitjana en afectació ha anat disminuint fins a situar-se al 5,54 el 2010⁸.

La única referència o idea que ens podíem fer sobre la opinió dels catalans respecte la immigració era a partir de la pregunta sobre la valoració de la immigració a Catalunya, també, de la mateixa enquesta

⁵ Anuari de l'opinió publicada 2006

⁶ Anuari de l'opinió publicada 2007

⁷ Veure gràfic 24 a l'Annex 2.

⁸ Veure gràfic 25 a l'Annex 2.

de percepció de polítiques públiques, preguntada fins l'any 2008. Del 2006 al 2008 la percepció que la immigració és més aviat perjudicial ha anat en augment: 2 de cada 10 així ho veien el 2006 (21,3%), gairebé 4 de cada 10 el 2007 (37,1%) i 4 de cada 10 el 2008 (43,4%)⁹.

Totes aquestes dades són les úniques referències que es tenien al CEO sobre l'opinió dels catalans vers la immigració. Tot i això, a Espanya, a partir de 1990, tant des de l'esfera privada com des de l'esfera pública s'han anat descrivint el fenomen cada vegada més present de la immigració¹⁰.

Per emplenar aquest buit de dades, el 2010 el CEO va decidir fer una enquesta per tal de recollir les valoracions i percepcions dels catalans sobre la immigració, que aquí tot seguit s'analitzen.

⁹ Veure gràfic 26 a l'Annex 2.

¹⁰ Enquestes específiques sobre actituds davant la immigració del CIS el 1990, 1991, 1993, 1995 i 1996; els dos primers Baròmetres de 2000 i 2001; els estudis fets pel CIRES el 1991, 1992, 1993, 1994 i 1995 que després es transformen en ASEP, i que se n'han fet fins el 2000, així com també les fetes pel CEMIRA el 1990, 1995 i 1995 i finalment, estudis qualitius fets pel Colectivo IOÉ el 1995.

2. Conceptualització i marc teòric

A l'enquesta de *Percepció dels catalans i catalanes sobre la immigració*, el que s'està mesurant són les actituds davant el fenomen de la immigració¹¹.

Ros (1981) descriu les actituds com un estat neuropsíquic de disposició prèvia a una conducta concreta davant d'estímul específics. Katz (1974) les defineix com una predisposició de l'individu a valorar determinats símbols o objectes o aspectes del seu món d'una manera favorable o desfavorable. Lamberth (1980) la defineix com una resposta avaluativa, relativament estable, en relació a un objecte, que té components o conseqüències cognitives, afectives i probablement comportamentals.

En el cas de l'estudi específic de les actituds davant la immigració cal diferenciar les dues vessants de l'actitud: la manifesta i la latent.

Cea D'Ancona, referent en els estudis demoscòpics sobre immigració a Espanya, i de la qual es parteix per fer l'anàlisi dels perfils que es presenta en la segona part d'aquest informe, assenyala que els components essencials en la mesura de les actituds es basen en tres aspectes:

1. L'aspecte afectiu, que controla si s'està a favor o en contra respecte l'objecte d'estudi.
2. L'aspecte cognitiu o de creences respecte a un objecte, que a la vegada, suggereix dues dimensions addicionals, l'especificitat o generabilitat de l'actitud i el grau de diferenciació de les creences.
3. L'aspecte comportamental, que controla com es comporta la persona relacionant-ho amb els altres dos components de l'actitud.

En el cas de la mesura d'actituds i prejudicis ètnics racials s'ha de considerar també:

1. La distància social, és a dir, el grau de separació considerat acceptable en les relacions entre persones de països o d'ètnies diferents.
2. La igualtat de tracte, el grau d'acceptació de principis generals de discriminació en diferents àmbits de la vida social.
3. La implementació dels principis d'igualtat, com el grau d'acceptació de polítiques concretes amb vistes a aconseguir la igualtat racial.

Segons Díez Nicolás i Ramirez Lafita (2001) la situació objectiva de discriminació real la mostren a través dels indicadors d'ocupació, educació i habitatge.

En l'actualitat quins són els principals eixos dels discursos xenòfobs i quins són els factors que en propicien la seva exteriorització?

¹¹ Cea D'Ancona, M^a Ángeles (2002): La medición de las actitudes ante la inmigración: evaluación de los indicadores tradicionales de racismo. Aricle publicat a la Revista REIS n°99 pàgines 87-111 del Centro de Invsigaciones Sociologicas.

Segons Van Dijk (1987) els tòpics estereotípics de la majoria dels membres que es senten amenaçats per la presència de grups ètnics són: 1) la diferència d'aparença, de cultura i conducta, 2) la desviació de les normes i dels valors, 3) la competència per recursos escassos, d'espai, de feina, d'educació i benestar i 4) l'amenaça percebuda. Solé (2000) assenyala també 1) la seguretat ciutadana, 2), la identitat cultural, entesa com una agressió als nostres costums, i 3) la dimensió econòmica o de competència pels recursos.

Sobre aquests eixos basculen les anàlisis més recents sobre la xenofòbia¹². L'actual context socioeconòmic propiciaria la xenofòbia. Allport (1954 i 1977) ja va destacar la competència com a condició que afavoreix l'aparició de prejudicis ètnics.

Les actituds vers la immigració acaben portant a analitzar el grau de racisme, o més en dit, quin tipus de racisme predomina a cada territori i moment històric.

El racisme es defineix com el procés de marginalitzar, excloure i discriminar contra aquells definits com a diferents sobre la base d'un color de pell o pertinença grupal ètnica¹³.

Segons la teoria, existeixen diferents tipus de racisme: el biològic, simbòlic, modern, aversiu o de prejudici subtil.

El racisme biològic parteix de l'afirmació que l'herència biològica transmet característiques físiques amb unes característiques intel·lectuals i culturals concretes. Es caracteritza per concebre a les diferències com innates, per la superioritat biològica del propi grup i que la barreja degenera a la raça.

El racisme simbòlic es tracta d'un tipus de racisme que no confessa directament la seva naturalesa, el qual es nega a declarar expressament la seva tendència a discriminar a l'altrem en aquest cas al *negre*¹⁴ i es refugia en sobreentesos, supòsits i afirmacions implícites; és subtil i indirecte. Kinder i Sears (1981) el van definir com una barreja d'afecte antinegre i de defensa dels valors morals tradicionals americans que es troben personificats en l'ètica protestant; una manera de resistència al canvi de status quo racial basat en sentiments morals que els negres violen els valors tradicionals americans com l'individualisme, la confiança en sí mateixos, l'ètica del treball, l'obediència i la disciplina.

El racisme modern és una evolució del racisme simbòlic. Pettigreu assenyala sis actituds i conductes que el caracteritzen: 1) rebuig als estereotips gratuïts i de la discriminació descarada, 2) oposició al canvi social per raons no racials, 3) sentiment d'amenaça basat en el grup, 4) concepcions

¹² El racisme denota un procés social d'exclusió basat en diferències, la xenofòbia suggereix una reacció psicològica vers els estranys

¹³ Definició de Wetherell: Wetherell M. (1996) *Group Conflict and the Social Psychology of Racism*. London, Sage.

¹⁴ El concepte s'utilitza als EEUU.

individualistes de l'èxit a la feina, 5) conformitat amb les noves normes sense internalització completa i 6) microagressions indirectes¹⁵.

El racisme aversiu o de prejudici subtil es distingeix per l'exageració de les diferències culturals dels grups ètnics davant les diferències genètiques.

A la literatura més recent es troben referències al racisme cultural, que aquest es dona quan la identitat cultural de l'immigrant contradiu la identitat de la població autòctona i aquesta sent que les seves característiques identitàries es troben amenaçades.

Tal i com assenyalen diversos autors, si l'activitat laboral dels immigrants es limita a aquella que la població autòctona no vol fer, la seva presència és ben valorada, sempre i quan no afecti a la pròpia situació laboral. És la competència per recursos limitats (habitatge, feina, ensenyament, sanitat) la que porta a magnificar la presència dels immigrants i a demanar restriccions a la seva arribada o fins i tot la seva expulsió. En contextos de crisi econòmica és quan més es percep la immigració com amenaça i es reforça la idea que els drets socials han de restringir-se als immigrants i cal beneficiar als autòctons.

Actualment, la discriminació positiva a favor dels immigrants es veu per una part de la població que no es considera racista com un greuge comparatiu, on defensen el principi de prioritat a l'accés als recursos pels nacionals. Aquest discurs és característic de les noves manifestacions de racisme i xenofòbia, el recurrent de "jo no sóc racista però...".

Aquest nou racisme també es distingeix pel seu èmfasi en la pèrdua d'identitat nacional i cultural que suposa l'augment de la immigració. Temor a la pèrdua de la identitat nacional que es pot veure confirmada en les reivindicacions de reconeixement de la diversitat cultural d'algunes comunitats d'immigrants, com seria per exemple, els musulmans quan reclamen la construcció de mesquites.

Als immigrants, quan arriben a Catalunya els hi demanem l'esforç de demostrar una decidida voluntat de formar part de la societat en la qual han vingut a viure, que assimilin les seves característiques culturals distintives i que s'impliquin en actes socials importants de la vida en comunitat.

En la configuració dels prejudicis i dels estereotips negatius tenen a veure el desconeixement mutu, les notícies sobre immigració i el seu tracte pels mitjans de comunicació i els discursos polítics.

De nou, Allport ja va assenyalar el desconeixement mutu com un factor clau que afavoreix la permanència de prejudicis i d'estereotips negatius cap a persones d'altres ètnies. Els mitjans de comunicació tenen atribuïda gran part de la responsabilitat en la formació d'una imatge estereotipada negativa de l'immigrant menys afavorit i de les minories ètniques.

¹⁵ Es presenten les característiques de manera sintètica, per a tenir més referències cal anar a l'article de F. Javaloy: El nuevo rostro del racismo. Publicat a Anales de psicología n° 10 de l'any 1994.

Per acabar amb aquest apartat, cal tenir present que en la xenofòbia intervenen prejudicis, estereotips i pràctiques de discriminació. Afirmar que els fills de la immigració abaixen la qualitat de les escoles és un perjudici. Considerar que la immigració abaixa salaris o treu llocs de treball als autòctons és un estereotip i quan ens referim a les seves condicions de vida ens estem referint a pràctiques de discriminació¹⁶.

¹⁶ Cea D'Ancona, M^a Ángeles (2005): La exteriorización de la xenofobia. Article publicat a la Revista REIS n° 112. Pàgines 197-230. CIS

3. Metodologia

L'objectiu principal de l'enquesta sobre la *Percepció dels catalans i catalanes sobre la immigració* és conèixer la presència de determinats valors a la societat catalana vers la immigració.

El disseny del qüestionari que s'ha utilitzat parteix del model que ja utilitzat el CIS, amb l'objectiu d'aplicar el mateix qüestionari, afegint preguntes d'altres qüestionaris consultats¹⁷, per tal de tenir informació detallada de la percepció al voltant del fenomen de la immigració, també de poder comparar els resultats amb dades de la resta d'Espanya.

S'han realitzat 1600 entrevistes domiciliàries a població de 16 i més anys amb nacionalitat espanyola resident a Catalunya. El mostreig s'ha fet a partir de l'estratificació per província i dimensió dels municipis amb la selecció de les unitats primàries de mostreig de manera proporcional. La selecció dels individus a entrevistar s'ha fet de forma aleatòria seguint quotes encreuades de sexe i edat.

Concretament, s'han fet 624 entrevistes a la província de Barcelona amb un marge d'error de $\pm 3,92\%$. A la província de Girona se n'han fet 328 i el marge d'error és de $\pm 5,41\%$. A la província de Lleida, 317 entrevistes amb un marge d'error de $\pm 5,50\%$. Finalment, a Tarragona s'han fet 331 entrevistes i el marge d'error és de $\pm 5,38\%$. El marge d'error total de la mostra és de $\pm 3,04\%$.

El treball de camp¹⁸ es va realitzar en dues onades: la primera del 30 de novembre al 22 de desembre del 2010 i la segona del 10 al 18 de gener de 2011.

Pel que fa a les característiques tècniques de l'enquesta del CIS, cal assenyalar que l'univers varia, passant a ser la població major 18 i més anys amb nacionalitat espanyola la població objecte d'estudi. A l'hora de fer la selecció dels individus a entrevistar, el CIS ha fet tres estratificacions, tenint en compte el percentatge de població estrangera a les seccions (menys del 5%, entre el 5% i el 10%, i més del 10%). S'han fet un total de 424 enquestes a Catalunya.

El treball de camp de dita enquesta es va fer del 14 al 27 d'octubre de 2009.

A la primera part descriptiva de l'informe, es comparen els resultats d'ambdues enquestes a l'inici de cada capítol a través d'un gràfic; la resta d'encreuaments i gràfics es troben recollits en l'Annex 2. A l'inici de cada apartat de la part descriptiva es presenten les dades referides a l'enquesta del CIS comparada amb la del CEO, tenint en compte que del CIS, es presenten les dades dels enquestats a Catalunya, no del conjunt de l'enquesta.

¹⁷ Entre d'altres, s'han tingut en compte els qüestionaris del IESA i de l'Enquesta Social Europea.

¹⁸ Per a veure el recull exhaustiu dels titulars de premsa cal anar a aquesta adreça web: <http://ceo.gencat.cat/ceop/AppJava/pages/home/fitxaEstudi.html?collid=3448&lastTitle=Percepci%F3+dels+catalans+i+catalanes+sobre+la+immigraci%F3.+2010>

Amb la finalitat d'analitzar els resultats de l'enquesta, de veure els prejudicis, els estereotips i les pràctiques de discriminació que existeixen, es presenten el conjunt de variables de l'enquesta ordenats a partir dels criteris de Cea D'Ancona i Méndez Lago.

Méndez Lago¹⁹ en el seu treball de síntesis de dades demoscòpiques sobre immigració, assenyala que els principals factors explicatius que s'han donat a la literatura sobre les actituds envers la immigració es refereixen a la percepció d'amenaça i/o competència per part de la població autòctona, o de grups concrets, ja sigui una amenaça de caràcter econòmic o de caràcter religiós, cultural o identitari. Com remarca l'autora, l'amenaça no es percep tant en funció de situacions objectives sinó de creences i percepcions, d'aquí que sigui essencial analitzar no només les valoracions de la immigració sinó les percepcions del seu impacte en els diferents àmbits.

En la taula següent es troba la síntesi d'ambdues autores i la proposta del CEO:

¹⁹ Méndez Lago, M. (2009): L'opinió dels catalans sobre la immigració. Col·lecció Informes Breus 25. Immigració. Fundació Jaume Bofill. Ed. Mediterrània.

TAULA 3. Comparativa de les dimensions en la mesura de les actituds vers la immigració.

CEA D'ANCONA	MÉNDEZ LAGO	CEO
POLÍTICA MIGRATÒRIA sensibilitat amb el col·lectiu que s'assenyala com el que menys simpatia genera valoració immigració supressió fronteres UE refugiat polític control immigració regularització lleis immigració facilitar l'entrada nombre d'immigrants	POLÍTICA MIGRATÒRIA volum immigrants percepció immigrants control de fluxos requisits acceptació requisits d'entrada valoració actuació govern	POLÍTICA MIGRATÒRIA què suggereix volum immigrants per què venen lleis aspectes negatius i positius valoració Catalunya millor o pitjor
RACISME MODERN tòpics condicions de vida dificultats immigrants treballs no qualificats ampliació de drets	CONSEQÜÈNCIES IMMIGRACIÓ mercat laboral serveis i polítiques economia espais públics seguretat ciutadana	EFACTES DE LA IMMIGRACIÓ ajuts que reben per part de l'Estat sistema sanitari sistema educatiu mercat laboral i economia situacions tòpiques
DISTANCIA SOCIAL drets socials drets polítics	DRETS I DEURES drets socials drets polítics llibertat religiosa	DRETS I DEURES drets socials drets polítics requisits d'entrada
	DIVERSITAT CULTURAL/RELIGIOSA valoració pluralitat religions actituds davant pràctiques religioses manteniment tradicions	DIVERSITAT CULTURAL I RELIGIOSA impacte a la cultura
CONDUCTES MANIFESTES DE REBUIG violència contra la immigració temor a l'assentament d'immigrants	INTEGRACIÓ percepció grau integració percepció indicadors integració tracte dispensat als immigrants	INTEGRACIÓ requisits tracte dispensat minories integració simpatia i antipatia
IMATGE DE LA IMMIGRACIÓ acceptació partit racista relacions	SOCIABILITAT/TRACTE/CONVIVÈNCIA relació diferents àmbits actituds davant convivència	SOCIABILITAT/TRACTE/CONVIVÈNCIA relacions violència acceptació partit racista

Tal i com se'n desprèn de la taula, les preguntes de l'enquesta s'han agrupat en 6 grans apartats:

1. Política migratòria
2. Efectes de la immigració
3. Drets i deures
4. Diversitat cultural i religiosa
5. Integració de la immigració
6. Sociabilitat, tracte i convivència

En el següent apartat, abans de procedir amb l'anàlisi de perfils, es presenten els resultats descriptius de les preguntes del qüestionari segons els encreuaments de sexe, edat, hàbitat, lloc de naixement, nivell d'estudis i situació laboral de l'entrevistat per tal d'observar, o no, si hi ha diferències en les respostes. En els casos que s'ha considerat oportú s'han fet també encreuaments segons classe social, sentiment religiós, nivell d'ingressos i record de vot. Tot seguit es llisten les variables que s'han utilitzat:

Segons sexe:

- Home
- Dona

Segons grups d'edat:

- De 16 a 34 anys
- De 35 a 49 anys
- De 50 a 64 anys
- Més de 65 anys

Segons mida d'hàbitat:

- Menys de 2.000 habitants
- De 2.001 a 10.000 habitants
- De 10.001 a 50.000 habitants
- De 50.001 a 150.000 habitants
- De 150.001 a 1 milió d'habitants
- Barcelona

Segons lloc de naixement:

- Catalunya
- Altres Comunitats Autònomes

Segons nivell d'estudis:

- Sense estudis
- Estudis primaris no acabats
- ESO, EGB, FP1, Batxillerat elemental
- Batxillerat i similars
- Universitari de grau mitjà
- Universitari de grau superior

Segons situació laboral:

- Treballa per compte propi
- Treballa per compte d'altri
- No treballa

Segons classe social subjectiva:

- Classe baixa
- Classe mitjana-baixa
- Classe mitjana
- Classe mitjana-alta
- Classe alta

Segons sentiment religiós:

- Catòlic practicant
- Catòlic no practicant
- Altres religions practicant
- Altres religions no practicant
- Agnòstic
- No creient

Nivell d'ingressos:

- Menys de 1.000€
- 1.000€
- Més de 1.000€

4. Anàlisi descriptiva dels resultats

En aquesta primera part de la monografia es presenten les variables del qüestionari agrupades en els 6 grans blocs, creuades per les variables de sexe, edat, mida d'hàbitat, lloc de naixement, nivell d'estudis i situació laboral. En algunes variables s'han fet creuaments addicionals en funció de la classe social subjectiva, el sentiment religiós i el record de vot a les darreres eleccions autonòmiques de 2010.

Com a nota metodològica, i tot i que se n'ha fet menció anteriorment, cal recordar que tots els encreuaments explícits tenen el corresponent gràfic o taula a l'Annex 2 del present estudi; només es mostra gràfic quan es comparen els resultats de l'enquesta del CIS amb l'enquesta del CEO.

4.1 Política migratòria

En aquest primer apartat es mostren els resultats a qüestions relatives al terme immigració, la percepció del volum d'immigració que hi ha a Catalunya i als municipis de residència, als motius que es consideren com a principals pel fet que vinguin immigrants a viure a Catalunya, a la valoració que se'n fa de les lleis que regulen l'entrada així com els aspectes positius i negatius que comporta la immigració a Catalunya. Es mostra també la valoració subjectiva que se'n fa de la immigració i també la percepció que es té de l'impacte d'aquesta a Catalunya.

4.1.1 Diverses qüestions al voltant de la paraula immigració

Per contextualitzar l'enquesta, la primera pregunta del qüestionari, demana a l'entrevistat que digui quins considera que són els tres problemes principals que hi ha a Catalunya²⁰. De manera agrupada, el primer problema és l'atur i la precarietat laboral (62,6%), seguit del funcionament de l'economia (43,1%), i en tercer terme, la immigració (32,2%). Al BOP de gener de 2011 l'atur i la precarietat laboral representen el 62,7%, el funcionament de l'economia el 37,4% i la immigració el 23,1%.

La següent pregunta fa que l'entrevistat digui ara quin són els tres problemes que més l'afecten personalment²¹, i l'ordre continua essent el mateix tot i que amb percentatges diferents – atur i precarietat laboral, 34,3%, funcionament de l'economia 29,7% i immigració, 13,0% -. A la mateixa enquesta del BOP, l'atur i la precarietat laboral representaven el 48,2%, el funcionament de l'economia el 19,7% i la immigració el 5,2%.

²⁰ P1. Quin és, al seu parer, el principal problema que existeix actualment a Catalunya? I el segon? I el tercer?

²¹ P2. I quin és el problema que a vostè personalment l'afecta més? I el segon? I el tercer?

Cal destacar que la diferència entre els que consideren a la immigració com un problema general representen el 32,2% de la suma de respostes, mentre que a nivell d'afectació personal, aquesta suma de respostes es redueix al 13,0%.

Entrant ja en la matèria pròpiament dita, a la taula següent es mostren les respostes, comparades amb les dades de l'enquesta del CIS, a la pregunta 5 del qüestionari en la qual es demana que es digui, de manera espontània, què és el primer que li ve al cap quan sent la paraula immigració²²:

GRÀFIC 2. Què li ve al cap quan sent la paraula immigració. Resposta simple. Resultats expressats en percentatge.

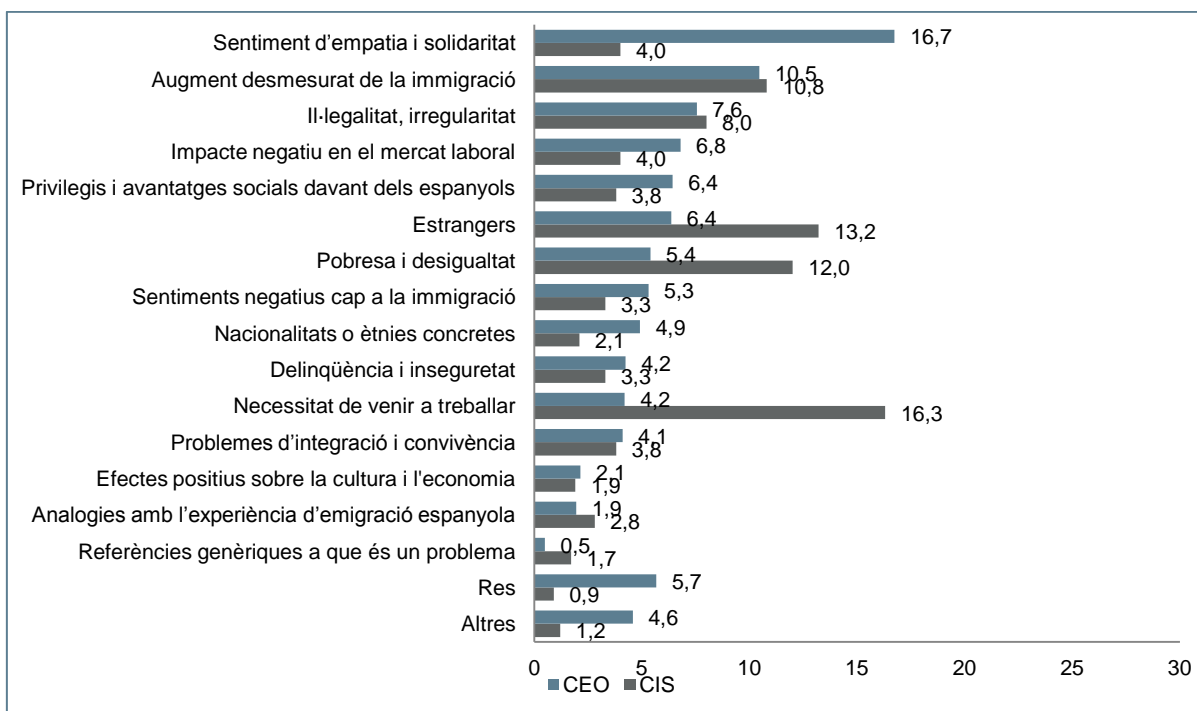

Observant les dades comparatives entre les dues enquestes, en el cas de l'enquesta del CEO les tres primeres respostes representen dues visions diferenciades, la primera recull respostes que s'emmarquen dins d'un sentiment d'empatia i solidaritat vers la immigració (16,7%), és a dir, positiu, mentre que les respostes següents tenen una connotació negativa al referir-se a un augment desmesurat de la immigració (10,5%) i la relació d'immigració amb situacions d'il·legalitat i irregularitat (7,6%). Aquestes dues darreres opcions de resposta, clarament amb una concepció negativa de la immigració, suposen un percentatge més elevat que no la primera.

Si comparem les dades que mostra l'enquesta del CIS, aquestes semblen més aviat justificar la immigració que no pas assenyalar aspectes negatius – el 16,3% assenyala la necessitat de venir a

²² P5. Quan sent la paraula immigració, què és el primer que li ve al cap?

treballar, el 13,2% ho relaciona amb estrangers i el 12,0% ho relaciona amb situacions de pobresa i desigualtat –.

Quan es comparen les respostes entre homes i dones, les respostes varien. Gairebé 2 de cada 10 homes mencionen el sentiment d'empatia i solidaritat (19,6%), i les següents respostes no arriben a representar a 1 de cada 10: la menció a situacions d'il·legalitat i irregularitat representa el 8,7% i estrangers, representen el 8,3%. Les dones, en canvi assenyalen en primer terme el sentiment d'empatia i solidaritat vers la immigració (15,1%), en segon terme associen immigració amb l'augment desmesurat d'aquesta (13,3%) i els privilegis i avantatges socials d'aquests vers els d'aquí (7,6%). En el cas de les dones, tenen més pes les connotacions negatives que no pas en els homes.

Segons segments d'edat, els més joves assenyalen també en primer terme sentiments d'empatia i solidaritat (13,5%) seguit a poca distància, de relacionar-ho amb estrangers (10,2%) i de citar nacionalitats i ètnies concretes (9,6%). Conforme s'avança en els segments d'edat creixen els sentiments negatius vers la immigració. Els de 35 a 49 anys assenyalen també sentiments d'empatia i solidaritat (15,4%) i després les connotacions negatives de l'augment desmesurat d'aquests (9,7%) i que aquests tenen privilegis i avantatges socials davant dels d'aquí (7,6%). A partir d'aquesta edat el sentiment d'empatia i solidaritat creix – 19,9% pels de 50 a 64 anys i 21,2% pels majors de 64 anys –. Paral·lelament també creix la percepció d'un augment desmesurat – 12,1% pels primers i 14,9% pels segons – i finalment, el fet de relacionar la immigració amb situacions d'il·legalitat i irregularitat – 10,3% i 8,4% respectivament –.

Quan mirem les respostes segons la mida del municipi de residència sí que s'observen diferències en l'ordre de les respostes. En el cas dels municipis més petits el sentiment d'empatia i solidaritat és menor i és té més la sensació d'un augment desmesurat d'aquesta (13,6%) i de situacions d'il·legalitat i irregularitat. En els municipis amb menys de 10.000 habitants els sentiments d'empatia i solidaritat són majors (18,9%) i en segon terme, i en menor mesura, s'assenyala un augment desmesurat de la immigració (8,6%) seguit de l'opció de resposta res (8,0%). En els municipis menors de 50.000 habitants s'assenyala en primer terme, de nou, sentiment d'empatia i solidaritat (17,8%) però les que segueixen en major percentatge suposen sentiments negatius: impacte negatiu en el mercat laboral (9,8%) i privilegis i avantatges socials davant dels autòctons (8,7%). Als municipis amb menys de 150.000 habitants destaca respecte el percentatge total, el sentiment d'empatia i solidaritat (19,3%) però a la vegada, la segona opció de resposta apareix també, de nou, de manera destacada sobre el percentatge total, l'augment desmesurat de la immigració (15,2%); la tercera opció de resposta també té connotacions negatives al remarcar l'impacte negatiu en el mercat laboral (8,4%). En els municipis amb menys d'1 milió d'habitants la primera opció de resposta és relacionar la immigració amb estrangers (11,1%) seguit pels sentiments d'empatia i solidaritat (9,1%) i per la percepció que la immigració té més privilegis i avantatges socials davant dels autòctons – amb el mateix percentatge de resposta –. Finalment, a la ciutat de Barcelona destaca en primer terme el sentiment d'empatia i solidaritat (18,7%) però de molt a prop el segueix la percepció de l'augment desmesurat d'aquesta (12,6%) i sentiments negatius cap aquesta (7,1%).

Segons lloc de naixement, s'observa que els nascuts fora de Catalunya assenyalen en primer terme el sentiment d'empatia i solidaritat (20,5%) tot i que a la vegada assenyalen en segon terme l'augment desmesurat d'aquesta (12,2%). En tercer lloc remarquen l'impacte negatiu en el mercat laboral (8,2%). En el cas dels nascuts a Catalunya assenyalen sentiments d'empatia i solidaritat en percentatge menor que els nascuts fora (15,4%) a la vegada que també remarquen l'augment desmesurat d'aquesta (10,6%) i la il·legalitat i irregularitat d'aquests (8,4%).

Segmentant la mostra segons el nivell d'estudis, el sentiment d'empatia i solidaritat vers la immigració és més present en els que no tenen estudis (34,7%) i en els que tenen estudis universitaris superiors (29,8%). Els que no tenen els estudis primaris acabats assenyalen en primer terme l'augment desmesurat de la immigració (16,4%) seguit de molt a prop per sentiments d'empatia i solidaritat (13,5%). Qui té estudis primaris i secundaris assenyalen en primer terme el sentiment d'empatia i solidaritat (16,2% i 15,2% respectivament). Els que tenen estudis universitaris de grau superior assenyalen molt per sobre del total (5,4%) elements de pobresa i desigualtat (17,6%).

Finalment, segons la situació laboral de l'entrevistat, 2 de cada 10 autònoms assenyalen en primer terme sentiments d'empatia i solidaritat seguit, en segon terme, per la necessitat de venir a treballar (9,4%). A diferència dels que treballen per compte d'altri i dels que no treballen, el tercer aspecte al que fan referència són els sentiments negatius cap a la immigració (8,9%). Els assalariats assenyalen en menor mesura sentiments d'empatia (15,0%) i en segon terme, l'augment desmesurat d'aquests (10,0%). En tercer lloc assenyalen privilegis i avantatges socials davant dels autòctons (7,6%). 2 de cada 10 dels que no treballen assenyalen en primer terme sentiments d'empatia i solidaritat (18,1%), després, l'augment desmesurat de la immigració (12,4%) i situacions d'il·legalitat i irregularitat (8,9%). Els que treballen per compte propi destaquen aspectes positius mentre que els que treballen per compte d'altri remarquen trets negatius. Finalment, els que no treballen apunten a un excés d'immigració.

En total, un 45,4% de les respostes tenen una connotació negativa quan es demana espontàniament que es digui què li ve al cap al sentir la paraula immigració, davant del 28,4% que assenyalen aspectes positius.

Després de demanar espontàniament què suggereix el terme immigració, es demana concretament pels immigrants que viuen a Catalunya²³. De nou la resposta és espontània i aquesta vegada se citen col·lectius específics abans que no concretar aspectes positius o negatius.

Quan es pensa en immigració a Catalunya es pensa en primer terme amb magribins (31,0%) i en segon terme, amb immigrants llatinoamericans (22,5%). Les respostes no presenten cap variació entre homes i dones pel que fa a les posicions ni als percentatges – en el cas dels homes, 30,6% i 22,8% i en el de les dones, 31,4% i 22,1% respectivament–.

²³ P6. Quan es parla d'immigrants que viuen a Catalunya, en qui pensa vostè de maner més immediata? I en segon lloc?

El mateix passa si tenim en compte les respostes segons edat: en primer terme es mencionen als magribins i ens segon lloc, als llatinoamericans.

Quan es demana en qui es pensa de manera immediata quan es parla d'immigració a Catalunya, en els municipis més petits es pensa en primer terme en magribins (40,0%) seguit d'immigració provinent de l'Àfrica subsahariana (21,1%), i en tercer terme, es pensa en població llatinoamericana (17,2%). En els municipis amb menys de 10.000 habitants assenyalen també en primer terme en població magribina (30,7%) seguit de població llatinoamericana (19,7%). Els municipis amb menys de 50.000 habitants el col·lectiu que se cita en major percentatge són els magribins (41,4%), seguit pels llatinoamericans (24,7%) i els romanesos (11,6%). En poblacions més grans, en qui primer es pensa és en els magribins, tot i que el percentatge és molt menor (24,3%). En els municipis amb menys d'1 milió d'habitants la primera opció de resposta són magribins (33%) seguit de llatinoamericans (25%). Finalment, a la ciutat de Barcelona es canvia l'ordre de les opcions de resposta i la primera passa a ser llatinoamericans (33,2%) seguit de magribins (21,7%) i d'immigració asiàtica (18,5%).

Segons les dades facilitades per la Direcció General per a la Immigració²⁴, a data de l'1 de gener de 2011, el 16,2% dels que viuen a Catalunya tenen nacionalitat estrangera. Per col·lectius, el més nombrós són els marroquins, que representen el 20,0%, seguit dels romanesos (8,3%) i pels equatorians (6,0%) – si s'agrupen les nacionalitats llatinoamericanes²⁵, aquestes representen el 27,6% --. Els marroquins es concentren a Terrassa (5,7%), a Barcelona (5,7%), Mataró (3,5%), Reus (3,3%) i Tarragona (3,2%). Els romanesos es concentren a Lleida (6,6%), Barcelona, (6,5%), Reus (3,6%), Tarragona (2,8%) i l'Hospitalet de Llobregat (2,0%). Finalment, els equatorians es concentren a Barcelona (25,3%), a l'Hospitalet de Llobregat (16,9%), a Sabadell (3,9%), a Cornellà de Llobregat (3,7%) i a Terrassa (3,7%).

Segons lloc de naixement, les posicions són les mateixes: els nascuts a Catalunya assenyalen en primer terme als magribins (32,4%) i llatinoamericans (24,7%) i els nascuts a d'altres comunitats autònomes mencionen magribins (29,8%) i llatinoamericans (17,9%), tot i que els percentatges són menors.

Quan es miren les dades segons situació laboral, els col·lectius que es mencionen segueixen sent els mateixos amb la diferència que el percentatge de resposta per part dels autònoms a l'opció de ningú/res és molt més elevat que no pas els assalariats i els que no treballen – 17,3% mentre que el total són 10,7% – .

Les diferències apareixen segons el nivell d'estudis. Qui no té estudis assenjala en primer terme als magribins (38,8%) i africans subsaharians (12,0%) molt per sobre del percentatge total, així com

²⁴ Extret de:

http://www20.gencat.cat/docs/dasc/03Ambits%20tematics/05Immigracio/02Dadesimmigraciocatalunya/01perfilsdemografics/Document/PERFIL_Paisos.pdf

²⁵ S'inclouen equatorians (6,0%), bolivians (4,5%), colombians (3,9%), peruans (2,8%), argentins (2,5%), de la República Dominicana (1,9%), d'Hondures (1,3%), de Paraguai (1,3%), de Xile (1,3%), d'Uruguai (1,2%) i Veneçuela (0,9%).

també ho és el percentatge de respostes que diuen ningú/res (16,7%). Els que no tenen els estudis primaris acabats assenyalen la població magribina (30,4%), la llatinoamericana (17,8%) i la romanesa (10,4%). Les respostes dels qui tenen estudis primaris pràcticament són les mateixes amb petites variacions en els percentatges. Els qui tenen educació secundària assenyalen a magribins (26,5%) llatinoamericans (23,9%) i en tercer terme a ningú/res amb un percentatge per sobre del total (14,6%). Els diplomats assenyalen magribins i llatinoamericans gairebé amb el mateix percentatge seguit d'immigració del continent asiàtic (12,2%). Finalment, els llicenciats i/o doctors assenyalen amb major percentatge a magribins (40,0%) i llatinoamericans (36,0%).

A diferència de quan es demana per les connotacions de la paraula immigració, que desperta sentiments més aviat negatius, quan es demana pel cas concret d'immigració a Catalunya, es posa cara a la immigració i se'n destaquen les nacionalitats de les quals es té la percepció que en són més, deixant de banda les valoracions positives o negatives del fet. Tot i això, els col·lectius que s'assenyalen com a majoritaris no acaben de correspondre als que realment són pel conjunt de Catalunya (marroquins, romanesos i equatorians).

4.1.2 Volum de la immigració

Es considera que hi ha més o menys immigració de la que realment hi ha? Considerem que en el nostre cercle més proper, en el municipi en el qual ens relacionem i vivim hi ha més immigració, o al contrari, considerem que és al conjunt de Catalunya on n'hi ha més?

Segons les dades del padró continu d'habitants de 2010, el percentatge de persones nascudes fora de Catalunya és del 37,3%.

Al gràfic següent es mostren les respostes a les variables 7²⁶ i 8²⁷ del qüestionari en les quals es demana per la percepció d'immigració a Catalunya en general i al municipi de residència en particular dels entrevistats:

²⁶ P7. De cada 100 persones que viuen a Catalunya, quantes considera vostè que han nascut fora de Catalunya?

²⁷ P8. I de cada 100 persones que viuen a la seva ciutat/poble, quantes creu vostè que han nascut fora de Catalunya?

GRÀFIC 3. Percepció de persones nascudes fora. Resposta simple. Resultats expressats en percentatge²⁸.

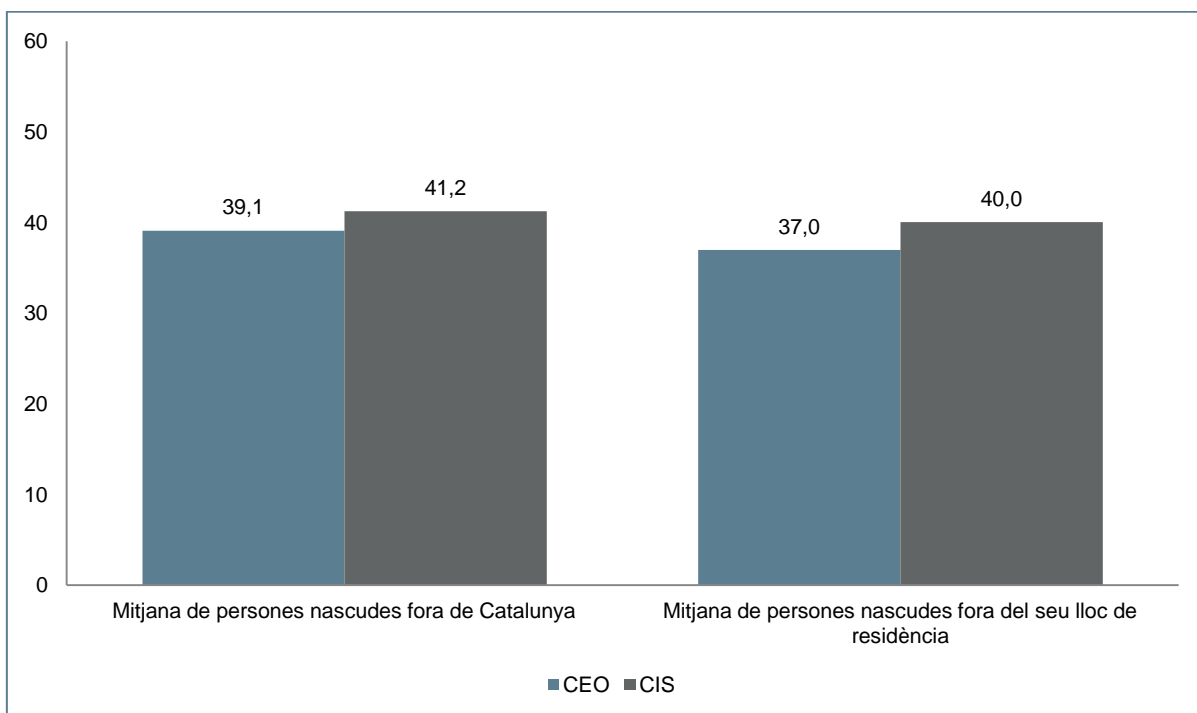

Traduint les mitjanes a percentatges, les dades del CIS assenyalen que la percepció del volum de persones nascudes fora de Catalunya i del lloc de residència és de 4 de cada 10. Tot i que la diferència és poca, l'enquesta del CEO assenyalava que la percepció que es té és que n'han nascut menys al municipi de residència (37,0%) que no pas al conjunt de Catalunya (39,1%):

Si s'observen les dades segons sexe, les dones tenen la percepció lleugerament més per sobre dels homes que en són més, tot i que les diferències no són significatives (38,0% els homes i 40,1% les dones en el cas de Catalunya, i en el municipi de residència, 36,2% i 37,6% respectivament).

Els més joves i els majors de 64 anys també tenen la percepció que en són menys respecte al col·lectiu de 35 a 64 anys (els més joves consideren que n'hi ha el 38,8% a Catalunya i els majors de 64 anys el 37,3%). En el cas del municipi de residència la tendència és la mateixa (35,6% els més joves i 36,0% els més grans). Tot i això, les diferències no són rellevants.

Segons mida del municipi, els municipis amb poblacions inferiors a 2.000 habitants tenen la percepció que hi ha menys immigració tant a Catalunya com en el municipi en el que viuen (35,3% i 21,3% respectivament). Als municipis amb menys de 10.000 habitants és té la percepció que hi ha més immigració a Catalunya que no pas als seus municipis, mentre que als majors de 150.000 habitants la

²⁸ Aquesta pregunta està formulada de la següent manera al qüestionari: P7 i P8. De cada 100 persones que viuen a Catalunya, quantes considera vostè que han nascut fora de Catalunya? I a la seva ciutat/poble? Tot i ser una mitjana els resultats s'expressen en percentatge.

sensació és a la inversa. En els municipis d'entre 10.000 i 150.000 habitants, pràcticament es percep el mateix nombre d'immigrants tant a Catalunya com als seus llocs de residència.

En aquesta taula es presenten les dades referides a la població d'origen estranger segons la mida del municipi:

TAULA 4. Agrupació de població segons origen segons mida del municipi.

	>2.000 hab	2.001-10.000 hab	10.001-50.000 hab	51.001-150.000 hab	150.001-1 milió	Barcelona
població total	361.397	1.029.019	2.053.598	1.551.440	897.590	1.619.337
població estrangera	37.025	121.752	344.211	261.694	150.981	282.274
%	10,2	11,8	16,8	16,9	16,8	17,4

Font: elaboració pròpia a partir de les dades de població estrangera per municipis de 2010

Els nascuts a Catalunya tenen la percepció que el volum d'immigració, tant als seus municipis de residència com al conjunt de Catalunya és menor (37,2% i 35,4%) que pels nascuts a les altres comunitats autònomes, els quals consideren que a Catalunya n'han nascut el 43,9% i als seus municipis de residència el 41,8%.

Qui no té estudis i té estudis universitaris i superiors perceben que la població immigrada és menor que la resta: pels que no tenen estudis, a Catalunya han nascut fora el 32,2% i als seus municipis de residència el 26,7%; pels que tenen estudis universitaris de grau superior a Catalunya el 30,3% ha nascut fora i al seu municipi de residència el 29,3%.

Segons la situació laboral, els que no treballen tenen la percepció, lleugerament per sobre la mitjana, que en són més, tot i que la diferència no és significativa (40,5%). Els autònoms, en ambdós casos consideren que la immigració és menor a Catalunya i als seus municipis de residència (36,2% i 35,5%), i pels assalariats també, tot i que en diferents proporcions (38,0% ha nascut fora de Catalunya i el 35,9% ha nascut fora del seu municipi).

Seguit a la pregunta de la quantificació dels immigrants que es considera que hi ha, es demana per quins grups es considera que són majoritaris²⁹. Amb una certa lògica, els resultats que presenta aquesta pregunta són molt similars a la pregunta anterior de què pensa quan sent la paraula immigració a Catalunya.

De la suma de les tres opcions de resposta a quins són els col·lectius d'immigrants majoritaris a Catalunya, pràcticament es troben empatats els llatinoamericans (68,1%) amb els magribins (67,5%).

²⁹ P9. Segons vostè, quins són els 3 grups majoritaris d'immigrants a Catalunya segons el lloc de procedència?

Recordem en aquest punt que segons les dades oficials de població, els marroquins representen el 20,0% i els llatinoamericans, en el seu conjunt representen el 27,6%.³⁰

Els homes consideren que els col·lectius majoritaris són els llatinoamericans (70,7%) seguit dels magribins (66,8%) i dels xinesos (24,2%). En el cas de les dones, el col·lectiu majoritari són els magribins (68,1%), els llatinoamericans (65,8%) i els romanesos (26,3%).

Els menors de 35 anys assenyalen en primer terme a la població d'origen magribina (69,3%) i llatinoamericana (68,4%) amb percentatges molt similars. A molta distància esmenten a la població xinesa com a tercer col·lectiu (27,7%). En el cas de la població menor de 50 anys, citen amb certa diferència com a primer col·lectiu la població llatinoamericana (77,2%) seguida pels magribins (68,0%) i en menor mesura pels xinesos (24,3%). La població entre 50 i 64 anys assenyalen als magribins (76,7%) i llatinoamericans (66,6%). Finalment, els majors de 65 anys situen en primer terme a la població d'origen magribina (64,5%) i en segon terme la població llatinoamericana (58,3%). El tercer col·lectiu que assenyalen és la població romana (25,6%).

En els municipis més petits, el col·lectiu que és vist com a majoritària a Catalunya són els magribins (70,9%) seguit dels llatinoamericans (48,2%). El tercer col·lectiu que assenyalen són els romanesos (36,0%). Als municipis amb població menor a 10.000 habitants els col·lectius assenyalats com a majoritaris són els mateixos, els magribins (73,7%) seguit dels llatinoamericans (53,2%) i dels romanesos (28,6%). Els municipis amb poblacions menors de 50.000 habitants destaquen perquè assenyalen la població d'origen magrebí molt per sobre de la resta (80,7%) i en segon terme, i seguint la tendència, assenyalen la població llatinoamericana (67,7%) seguida pels romanesos (30,1%). En poblacions mitjanes el col·lectiu majoritari són els magribins (70,7%) seguit de molt a prop pels llatinoamericans (68,5%) i a molta distància pels romanesos (23,5%). En els municipis grans pràcticament empaten les principals nacionalitats: els llatinoamericans (73,0%) i els magribins (71,0%), seguit pels romanesos (28,0%). Finalment, a Barcelona destaca el col·lectiu de llatinoamericans (79,9%), en menor mesura que la resta d'hàbitats els magribins (41,8%) i els xinesos (34,8%).

Segons lloc de naixement, aquesta vegada no s'aprecien diferències entre les respostes respectant-se així l'ordre de les nacionalitats.

Qui no té estudis assenyalen a la població d'origen magribina com el principal col·lectiu a Catalunya (69,2%) seguit dels llatinoamericans (54,8%) i de la immigració provinent de l'Àfrica subsahariana (35,8%). Els percentatges de resposta són similars als qui no tenen els estudis primaris finalitzats, a diferència que el tercer col·lectiu que assenyalen són els romanesos (29,6%). Qui té estudis primaris assenyalen encara al col·lectiu de magribins com a primers en presència (71,4%) seguit pels d'origen llatinoamericà (66,4%) i romanesos (27,3%). Qui té estudis primaris assenyalen la població llatinoamericana com a primer col·lectiu (73,6%) i en segon terme magribins (62,0%) i xinesos

³⁰ En la primera opció de resposta, el primer col·lectiu que assenyalen són els magribins (47,7%) seguit pels llatinoamericans (22,9%).

(25,5%). Els diplomats, tot i que la diferència és mínima, assenyalen als magribins com a col·lectiu majoritari (68,4%) seguit dels llatinoamericans (67,7%), i en tercer terme els xinesos (29,4%). Finalment, els llicenciats assenyalen amb diferència al col·lectiu de llatinoamericans com a majoritari (77,4%), seguit pels magribins (64,3%) i dels provinents de l'Àfrica subsahariana (26,2%).

Segons la situació laboral, els autònoms i assalariats assenyalen com a primer col·lectiu als llatinoamericans. En el cas dels autònoms, consideren que el col·lectiu principal són els llatinoamericans (75,4%) mentre que el segon col·lectiu que anomenen són els magribins però amb un percentatge molt menor que la resta de perfils (52,5%). Els assalariats pràcticament assenyalen com a col·lectius majoritaris llatinoamericans (72,0%) i magribins (70,1%) amb percentatges molt similars. Els que no treballen apunten com a col·lectiu majoritari als magribins (69,3%) seguit dels llatinoamericans (64,0%).

Una vegada assenyalats els col·lectius que es veuen com a majoritaris a Catalunya, es demana l'opinió sobre la valoració que en fan de la quantitat d'immigració que hi ha a Catalunya³¹:

GRÀFIC 4. Valoració del volum d'immigració. Resultats expressats en percentatge.

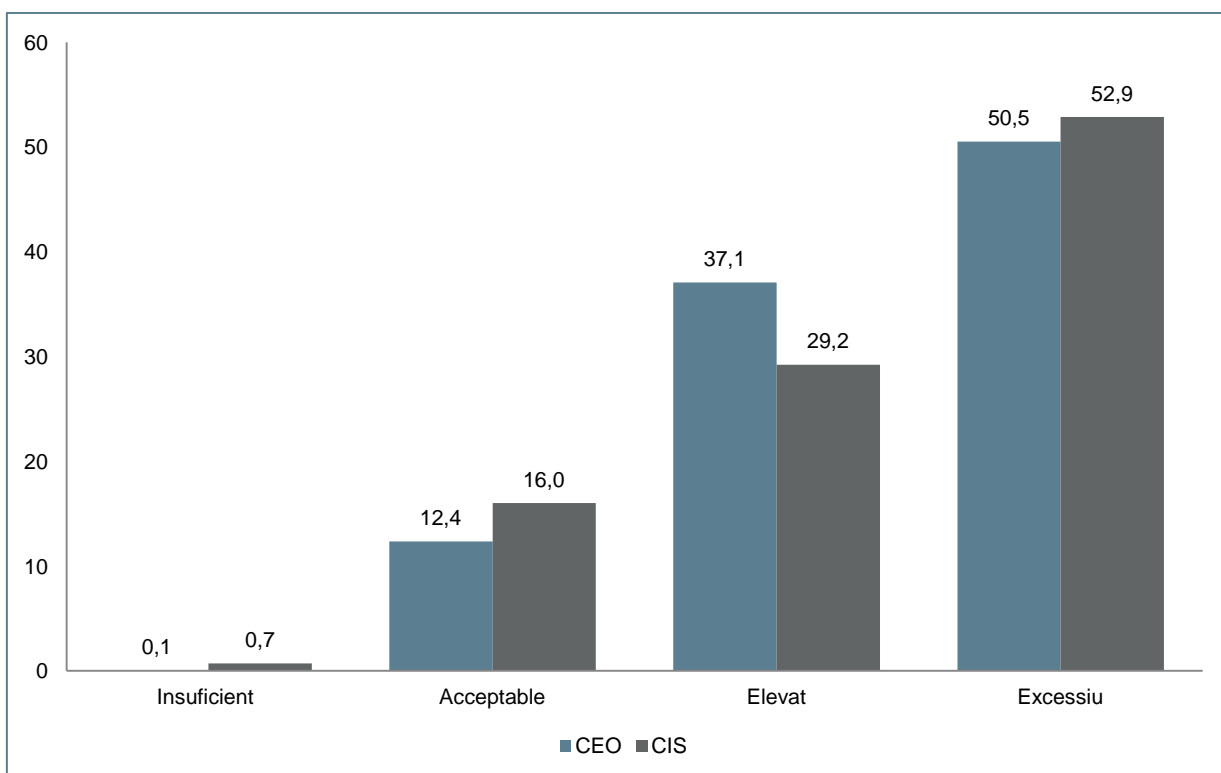

³¹ P10. En la seva opinió, el número d'immigrants que hi ha actualment a Catalunya és...

La meitat dels entrevistats consideren que el volum d'immigració que hi ha actualment a Catalunya és excessiu (5 de cada 10) mentre que gairebé 4 de cada 10 (37,1%) no afirma rotundament que en són masses però sí que considera que són elevats. La suma d'ambdues opcions de resposta agrupa gairebé a 9 de cada 10 enquestats (87,6%). A l'enquesta feta pel CIS, aquesta proporció era de 8 de cada 10 (82,1%).

Quan es compara per sexe, les dones consideren a la immigració elevada i excessiva en major percentatge que els homes: 9 de cada 10 dones i 8 de cada 10 homes – 90,2% les dones, 84,8% dels homes –.

Si es comparen les dades per grups d'edat, tot i que la percepció que en són masses és la predominant en tots els segments, en el cas dels més joves el percentatge és menor (84,0%). En canvi, en el grup d'edat de 50 a 64 anys el percentatge arriba al 89,5%.

Si es compara segons la mida de l'hàbitat, Barcelona considera a la immigració més elevada (43,3%) que excessiva (33,9%) mentre que a la resta d'hàbitats es considera excessiva, sobretot en els municipis d'entre 50.000 i 150.000 habitants (62,6%).

Segons el lloc de naixement, tot i que en ambdós casos la principal resposta és que la immigració és excessiva, en el cas dels nascuts a altres comunitats autònomes és 7,7 punts per sobre.

Entre els autònoms es té la percepció en major mesura que el nombre d'immigrants és elevat (41,2%) si es compara amb la resta de col·lectius; entre els autònoms, les posicions d'elevat i excessiu s'aproximen mentre que en el cas dels que no treballen la distància és molt superior, sempre a favor dels que la consideren excessiva: 53,9% consideren que són excessius i 35,9% consideren que representen un volum elevat.

A més formació, posicions més favorables sobre la valoració del volum d'immigració que hi ha a Catalunya. El 29,2% dels llicenciats considera el volum d'immigració que hi ha a Catalunya acceptable davant del 23,9% dels que la consideren excessiva. Els llicenciats són l'únic col·lectiu on la percepció que en són massa és menor. En el cas dels diplomats, qui considera que és excessiva representen el 31,2%, mentre que els que consideren a la immigració elevada representen el 44,6%. Qui no té estudis i estudis primaris no finalitzats consideren a la immigració excessiva. Qui té educació elemental considera, molt per sobre de la resta, que la immigració és excessiva (61,3%).

4.1.3 Per què s'instal·len a Catalunya?

Resultat de l'agrupació de les tres possibles respostes a la pregunta de quins són els motius que propicien que els immigrants vinguin a viure a Catalunya³², la resposta que agrupa més mencions és

³² P11. Per què creu vostè que els/les immigrants s'instal·len a Catalunya?

per millorar les condicions de vida (54,8%) seguit per situacions de pobresa al país d'origen (45,7%) i en tercera posició, per l'oferta laboral (35,8%).

Si es comparen les respostes segons sexe, aquestes són les mateixes en ordre amb petites variacions en els percentatges, tot i que no impliquen variacions significatives.

Si es comparen les respostes segons grups d'edat, el col·lectiu que canvia l'ordre de les respostes són els majors de 64 anys que assenyalen motius de pobresa en el país d'origen com a primer motiu per venir a Catalunya (51,0%).

Els motius per venir a Catalunya sí que mostren variacions segons la mida de l'hàbitat. En els municipis més petits es continuen assenyalant com a motius principals el fet de voler millorar les condicions de vida (77,6%) i per l'oferta laboral (40,3%). En els municipis de 10.000 a 50.000 habitants s'apunta en primer terme també el fet de voler millorar les condicions de vida (60,5%) però els segueix de manera pràcticament empatada la situació de pobresa en el país d'origen (38,8%) i l'oferta laboral (38,1%). En els municipis menors de 150.000 habitants se cita en primer terme la pobresa en el país d'origen en un percentatge molt superior a la resta (57,5%). En els municipis amb menys d'1 milió d'habitants s'assenyalen motius de pobresa en el país d'origen (47,0%) seguit per l'oferta laboral a Catalunya (45,0%). A la ciutat de Barcelona es mencionen, de nou, motius humanitaris per venir a Catalunya: per pobresa en el país d'origen (52,2%) i per millorar les condicions de vida (48,9%).

Segons lloc de naixement, els nascuts a Catalunya assenyalen en major mesura com a motiu per venir a Catalunya la necessitat de millorar les condicions de vida (57,5%) i la pobresa al país d'origen (43,3%). Els nascuts fora de Catalunya esmenten per igual el fet de voler millorar les condicions de vida i la pobresa en el país d'origen (ambdues amb un 48,7%).

Segons nivell d'estudis, qui no té estudis assenyalen com a primer factor per venir a Catalunya les situacions de pobresa en els països d'origen (43,3%) seguit de la millora de les condicions de vida (39,5%). Qui no té els estudis primaris finalitzats considera com a motius per venir a Catalunya la necessitat de millorar les condicions de vida (54,8%) seguit de situacions de pobresa en el país d'origen (51,8%). Qui té els estudis elementals fa referència a la millora de les condicions de vida (52,7%) i per motius de pobresa al país d'origen (40,2%) com a motius per venir a Catalunya. Qui té estudis secundaris assenyalen com a principal motiu la pobresa dels països d'origen tot i que la diferència respecte als qui assenyalen també per millorar les condicions de vida als països és de 2 punts. Els diplomats esmenten en major mesura que els llicenciats, l'oferta laboral de Catalunya com a motiu per venir a Catalunya, i els llicenciats assenyalen en un percentatge molt per sobre de la resta (72,1%) com a principal motiu per venir a Catalunya el fet de voler millorar les condicions de vida.

Els autònoms assenyalen les necessitats de millora de les condicions de vida (48,6%) i el fet de patir pobresa en els països d'origen (46,5%) com a principals factors per venir a viure a Catalunya. Els motius que citen els assalariats i els que no treballen són els mateixos però mostren petites variacions

en els percentatges, que en el cas dels assalariats són majors: 60,5% (52,2% els que no treballen) per millorar les condicions de vida i 44,9% per pobresa en el país d'origen (45,7% els que no treballen).

4.1.4 Les lleis que regulen la immigració

Segons l'article 138 de l'Estatut d'Autonomia de Catalunya de 2006, correspon a la Generalitat en matèria d'immigració a) la competència exclusiva en matèria de primer acolliment de les persones immigrades, que inclou les actuacions socio-sanitàries i d'orientació, b) el desenvolupament de la política d'integració de les persones immigrades en el marc de les seves competències, c) l'establiment i la regulació de les mesures necessàries per a la integració social i econòmica de les persones immigrades i per llur participació social, d) l'establiment per llei d'un marc de referència per a l'acolliment i la integració de les persones immigrades, e) la promoció i la integració de les persones retornades i l'ajuda a aquestes, i l'impuls de les polítiques i les mesures pertinents que en facilitin el retorn a Catalunya.

És competència executiva en matèria d'autorització de treball a estrangers la relació laboral dels quals s'acompleixi a Catalunya. Aquesta competència, que s'exerceix en coordinació amb la que pertoca a l'Estat en matèria d'entrada i residència d'estrangers inclou, per una banda, la tramitació i la resolució de les autoritzacions inicials de treball per compte propi o aliè, i per altra banda, la tramitació i la resolució dels recursos presentats amb relació als expedients a què fa referència a dita tramitació i resolució i a l'aplicació del règim d'inspecció i sanció.

Finalment, la Generalitat participa en les decisions de l'Estat sobre immigració que tinguin transcendència especial per a Catalunya, i en particular, la participació perceptiva prèvia en la determinació del contingent de treballadors estrangers mitjançant els mecanismes que estableix el títol V³³.

Feta aquesta introducció del marc legal sobre immigració a Catalunya, es mostren els resultats a la pregunta relativa a què fer amb la immigració que es troba en situació irregular a Catalunya³⁴

³³ Pàgines 92 i 93 de l'Estatut d'Autonomia de Catalunya: article 138. Immigració

³⁴ P13. Respecte als/les immigrants que estan ja a Catalunya però que no tenen regularitzada la seva situació, què creu vostè que seria millor?

GRÀFIC 5. Què fer amb la immigració en situació irregular. Resultats expressats en percentatge.

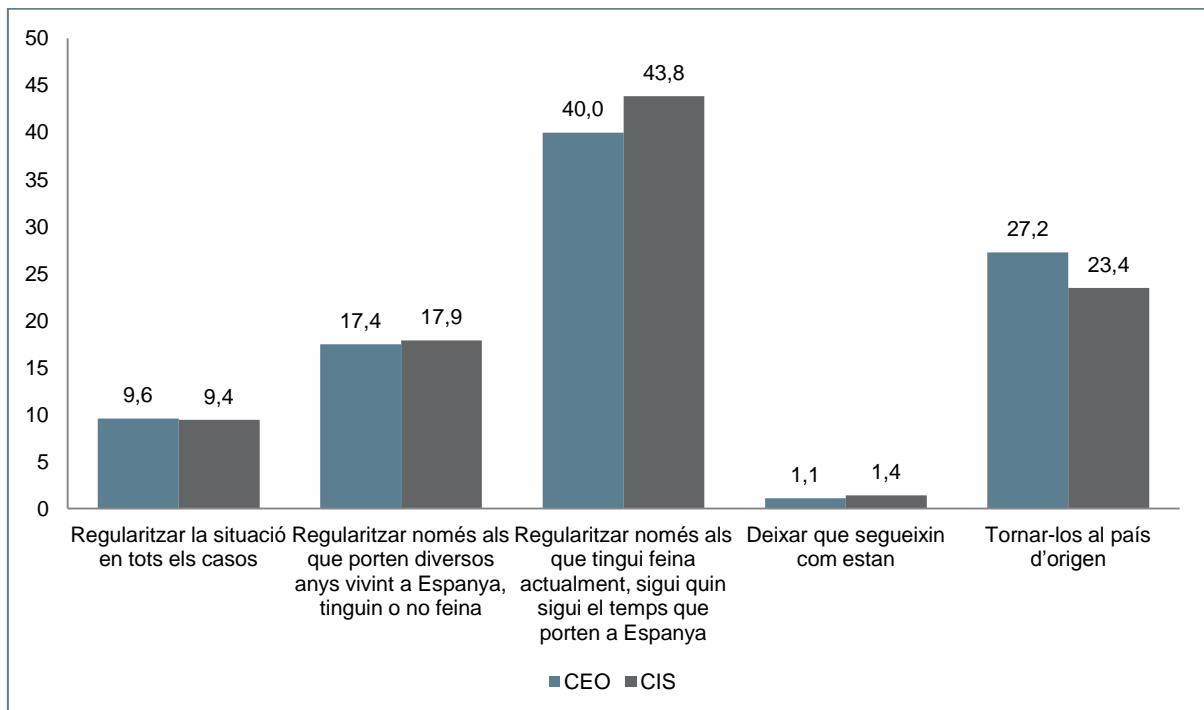

A la pregunta sobre la valoració que se'n fa de què cal fer amb la immigració que no té regularitzada la seva situació, 4 de cada 10 va respondre que cal regularitzar només als que tinguin feina actualment sense tenir en compte el temps que portin vivint aquí. Comparant els resultats d'ambdues enquestes, s'observa com gairebé un terç dels que responen l'enquesta del CEO consideren que cal tornar-los al seu país d'origen en cas de trobar-se en situació irregular (27,2%).

Si s'observen les respostes que donen homes i dones no s'aprecien diferències significatives en les respostes.

Per segments d'edat, s'observa com el col·lectiu de 39 a 49 anys respon en major percentatge que cal tornar-los al país d'origen: 31,1%. Els de 50 a 64 anys es mostren més favorables que la resta a regularitzar les situacions en tots els casos per tal que es puguin quedar aquí (12,2%).

Gairebé 4 de cada 10 que viu a municipis amb població de 50.000 a 150.000 habitants, afirma que la immigració en situació irregular s'ha de tornar al seu país d'origen (38,3%). A Barcelona es tenen posicions més tolerants, només el 14,1% ha respost que cal tornar-los al seu país d'origen davant el 16,3% que afirma que cal regularitzar la situació en tots els casos.

Segons lloc de naixement s'aprecia una petita diferència entre els nascuts a Catalunya i els nascuts a altres comunitats autònomes: 4 de cada 10 nascut a Catalunya afirma que cal regularitzar només als que tenen feina actualment davant poc més dels 3 de cada 10 que han nascut a d'altres indrets que

ho creuen així també. Gairebé un terç dels nascuts fora de Catalunya creuen en major mesura que cal tornar-los al país d'origen (29,2%).

Si es comparen els resultats segons situació laboral, destaquen els autònoms en el fet que 2 de cada 10 (21,5%) afirma que s'han de regularitzar només als que portin vivint diversos anys, sense tenir en compte si tenen feina o no. En canvi, 4 de cada 10 assalariats assenyalen que cal regularitzar aquells que tinguin feina (41,1%). Finalment, els que no treballen, tot i no ser la primera opció de resposta, 3 de cada 10 assenyalen que cal tornar-los al seu país d'origen (29,3%).

Segons nivell d'estudis, qui no en té assenyala com a posicions majoritàries que cal tornar-los al país d'origen (30,9%) i que cal regularitzar només als que tinguin feina (29,1%). Els que tenen estudis primaris no acabats majoritàriament consideren que cal regularitzar només als que tinguin feina actualment, independentment del temps que portin aquí (37,8%). Els que tenen estudis primaris, juntament amb els diplomats assenyalen per sobre la resta que cal regularitzar només als que tinguin feina actualment (43,2% i 46,4% respectivament). A més estudis, menys present és la opinió que cal tornar a la immigració al seu país d'origen en el cas de trobar-se en situació irregular.

Seguint en matèria legislativa es demana per la valoració de les lleis que regulen l'entrada i permanència dels estrangers a Espanya³⁵.

³⁵ P14. En la seva opinió, creu vostè que les lleis que regulen l'entrada i permanència d'estrangers a Espanya són...

GRÀFIC 6. Valoració de les lleis que regulen l'entrada de la immigració. Resultats expressats en percentatge.

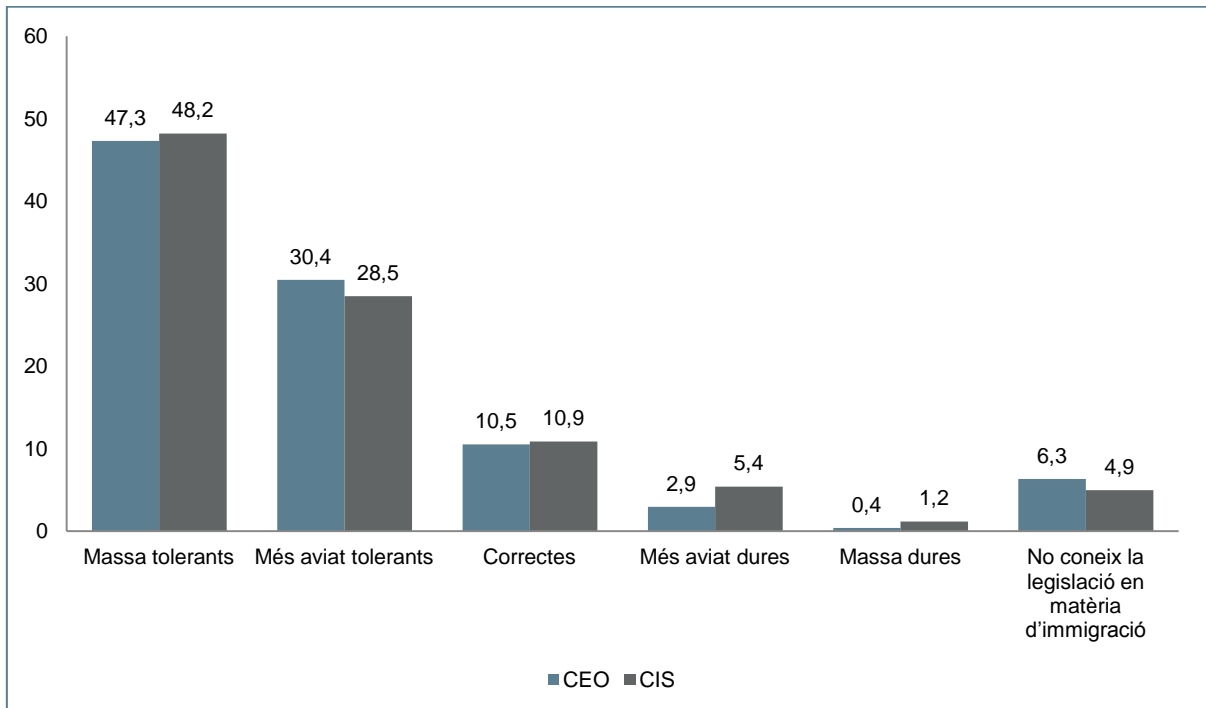

Si es comparen els resultats de les enquestes agrupant en dos blocs les respostes, la suma dels que les consideren tolerants representen el 77,7% en l'enquesta del CEO i el 76,7% en la del CIS. Els oposats, els que consideren que són dures representen el 6,6% a l'enquesta del CIS i el 3,3% a la del CEO. No hi ha diferències rellevants en el pas dels temps i les respostes.

Si es comparen els resultats entre homes i dones, aquests no representen cap diferència significativa: el 77,0% dels homes les consideren tolerants i en el cas de les dones, aquestes representen al 78,4%.

Tot i que en tots els segments la percepció majoritària és que les lleis que regulen l'entrada de la immigració són massa tolerants, conforme es té més edat, més elevat és el percentatge (71,3% els de 15 a 34 anys, 77,8% de 35 a 49, el 80,0% dels que tenen entre 50 i 64 i finalment, els majors de 64 anys representen el 83,3%).

Si es comparen les respostes segons mida d'hàbitat, són els municipis entre 10.000 i 50.000 habitants i de 150.000 a 1 milió els que tenen, en major mesura, la percepció que les lleis que regulen l'entrada de la immigració són tolerants (81,1% i 84,0% respectivament).

Si es comparen els resultats segons el lloc de naixement, els percentatges englobats pel que fa als nascuts a Catalunya i que consideren que les lleis que regulen la immigració són tolerants representen el 77,7%, mentre que pels nascuts a altres comunitats autònomes representen el 80,4%.

Tenint en compte el nivell d'estudis, qui té estudis universitaris superiors i els que es troben en l'altre extrem, els qui no en tenen, assenyalen en menor mesura que les lleis que regulen l'entrada són tolerants (61,4% i 65,5% respectivament). Els segueixen els que tenen estudis universitaris de grau mitjà (68,9%). El salt es dona en la resta de nivells educatius, on en tots la suma dels massa tolerants i més aviat tolerants representen més del 80% de les respostes.

Finalment, si es comparen els resultats segons situació laboral, el 75,3% dels autònoms i el 75,5% dels assalariats consideren que són més aviat tolerants i massa tolerants, i en el cas dels que no treballen, aquestes representen prop de 8 de cada 10 (79,8%).

4.1.5 Aspectes positius i negatius de la immigració

Tal i com introdueix la pregunta 24 del qüestionari, la immigració té aspectes positius i negatius³⁶:

GRÀFIC 7. Aspectes positius de la immigració. Resultats expressats en percentatge.

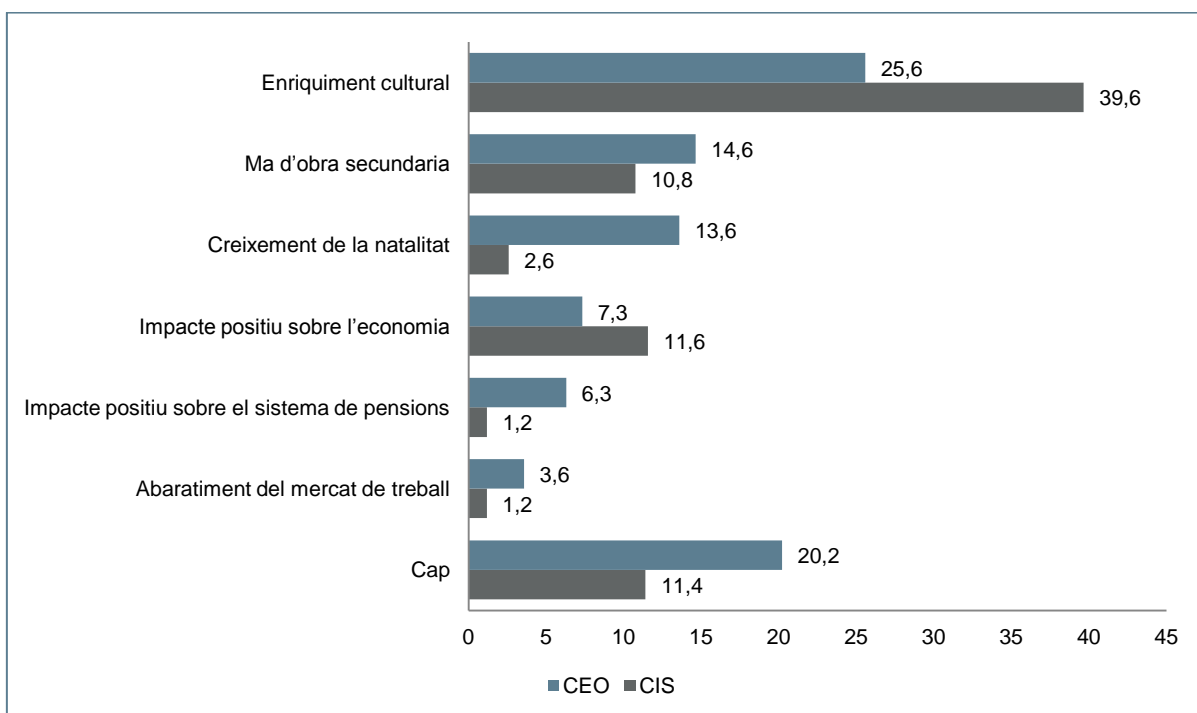

4 de cada 10 dels qui van respondre l'enquesta del CIS assenyalaven com a principal aspecte positiu de la immigració l'enriquiment cultural, i el segon aspecte, l'impacte positiu que proporcionen a

³⁶ P24. La immigració, com tot, té aspectes positius i negatius. Quin aspecte positiu destacaria més?

l'economia (11,6%). En canvi, a l'enquesta del CEO 1 de cada 4 assenyala com a aspecte positiu l'enriquiment cultural (25,6%) i 2 de cada 10 no esmenta cap aspecte positiu (20,2%).

Observant les dades segons sexe, els homes assenyalen en menor mesura que les dones l'enriquiment cultural que suposa la immigració a Catalunya (27,2% les dones i 23,7% els homes). El segon aspecte que apunten els homes és la mà d'obra secundària que aporta al mercat laboral (17,7%). En el cas de les dones, la segona opció de resposta és que la immigració no aporta cap aspecte positiu (22,9%).

Per edats, 1 de cada 3 enquestats entre 16 i 34 anys han respost que el principal aspecte positiu de la immigració és l'enriquiment cultural i en segon terme no n'esmenten cap altre. Els de 35 a 49 anys assenyalen l'enriquiment cultural i en segon terme, de nou, no destaquen cap aspecte. A partir dels 50 anys en endavant la primera opció de resposta és cap aspecte positiu i la segona l'enriquiment cultural.

Els que viuen a Barcelona i en municipis d'entre 2.000 i 10.000 habitants, 3 de cada 10 situen com a principal aspecte positiu de la immigració l'enriquiment cultural. Cal assenyalar també que en els municipis més petits, 2 de cada 5 han respost com aspecte positiu la mà d'obra secundària. En municipis de més de 150.000 habitants s'assenyala en primer terme l'enriquiment cultural però la distància amb la resposta que la immigració no aporta cap aspecte positiu és només d'1 punt.

Comparant per lloc de naixement, 1 de cada 5 dels nascuts a Catalunya apunten com a aspecte positiu de l'arribada d'immigració, l'enriquiment cultural mentre que entre els nascuts a d'altres indrets, 1 de cada 5 no n'assenyala cap.

Segons nivell d'estudis, els segments amb més estudis consideren en major proporció que la resta, que el principal aspecte positiu de la immigració és l'enriquiment cultural (39,5% els universitaris de grau mitjà i 45,9% els universitaris de grau superior). Els que no han acabat l'educació bàsica i tenen estudis elementals responen en primer terme que la immigració no aporta cap aspecte positiu. Tot i que amb una diferència de 10 punts respecte el total, qui no té estudis assenyala com a principal aspecte positiu de la immigració l'enriquiment cultural.

Aquesta vegada, si es comparen segons la situació laboral dels entrevistats, els assalariats destaquen més que la resta de col·lectius com a aspecte positiu de la immigració l'enriquiment cultural (3 de cada 10). Els que no treballen responen per igual cap aspecte (2 de cada 10) i també, l'enriquiment cultural.

Vist els aspectes positius, passem a analitzar quins són els aspectes negatius³⁷:

³⁷ P25. I l'aspecte negatiu que destacaria més?

GRÀFIC 8. Aspectes negatius de la immigració. Resultats expressats en percentatge.

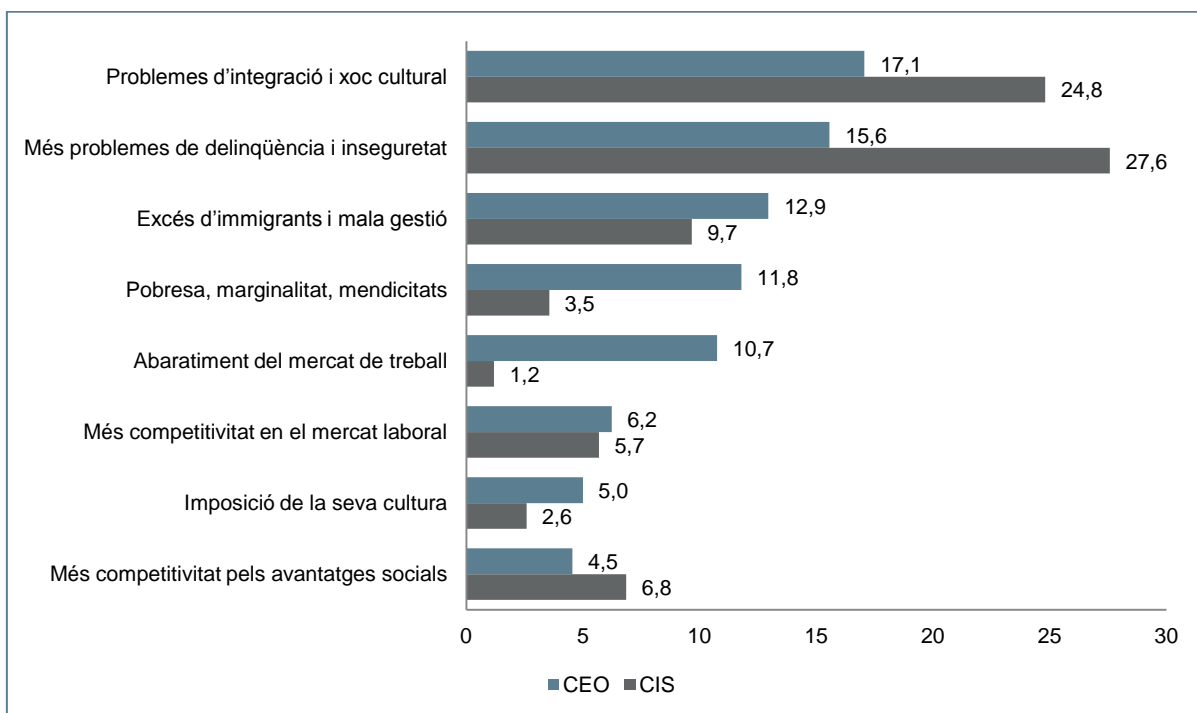

Com a aspectes negatius de la immigració a l'enquesta del CIS, gairebé 3 de cada 10 van assenyalar com a principal aspecte negatiu de la immigració l'augment dels problemes de delinqüència i inseguretat (27,6%) i gairebé 1 de cada 4 (24,8%) va fer menció als problemes d'integració i de xoc cultural el 2009. A l'enquesta del CEO, gairebé 2 de cada 10 assenyalen els problemes d'integració i xoc cultural que comporta la immigració (17,1%) i en segon terme, assenyalen els problemes de delinqüència i inseguretat però amb més de 10 punts de diferència respecte l'enquesta del CIS (15,6%). A diferència amb l'enquesta del CIS, s'observa que les respostes es troben més repartides entre integració, problemes de delinqüència, una mala gestió vers aquesta, relacionar la immigració amb pobresa i impacte en el mercat laboral.

Les dones assenyalen en primer terme com a aspecte negatiu els problemes de delinqüència i inseguretat (16,5%) i els homes els problemes d'integració i xoc cultural (18,9%).

Els menors de 50 anys responen en major mesura com a aspecte negatiu de la immigració els problemes d'integració i de xoc cultural que suposen (20,8% els menors de 34 i 20,7%) mentre que els majors de 50 anys apunten els problemes de delinqüència i inseguretat (14,8%) seguit de molt a prop per pobresa i excés d'immigració (13,7%). Prop d'1 de cada 4 dels majors de 64 anys citen com a aspecte negatiu més problemes de delinqüència i inseguretat (23,2%).

Als municipis més petits de 2.000 habitants, 2 de cada 10 assenyalen com a aspecte negatiu que hi ha més problemes de delinqüència i inseguretat. Els principals problemes que es mencionen en els municipis entre 2.000 i 50.000 habitants són problemes d'integració i xoc cultural, seguit de molt de

prop per problemes de delinqüència i inseguretat. En els municipis de 50.000 a 150.000 els principals inconvenients a què es fan esment són l'augment de pobresa, marginalitat (15,6%) i més problemes de delinqüència i inseguretat (15,0%). En els municipis més grans, gairebé 2 de cada 10 assenyalen com a aspecte negatiu l'augment dels problemes de delinqüència seguit pels problemes d'integració i xoc cultural i per l'augment de la pobresa. Finalment, a Barcelona, gairebé 2 de cada 10 consideren com a principal problema la seva integració. Gairebé en la mateixa proporció s'assenyala com a aspecte negatiu l'excés d'immigració.

Si es compara segons lloc de naixement, 2 de cada 10 nascuts a Catalunya afirmen que el primer aspecte negatiu de la immigració són els problemes d'integració i el xoc cultural que suposen, seguit per més problemes de delinqüència i d'un excés d'aquests. En canvi, gairebé 2 de cada 10 nascuts a altres comunitats autònomes assenyalen l'augment dels problemes de delinqüència i inseguretat com a principal aspecte negatiu, seguit per l'augment de pobresa. Per sobre la mitjana destaca en tercer terme que tots els aspectes de la immigració són negatius.

Segons nivell d'estudis, els que no tenen estudis assenyalen pràcticament per igual que els aspectes negatius de la immigració són la pobresa i més problemes de delinqüència i inseguretat (gairebé 1 de cada 4 respectivament). Qui no té els estudis primaris finalitzats i estudis primaris, consideren els problemes de delinqüència i inseguretat com a principals aspectes negatius de la immigració. Els que no tenen els estudis primaris finalitzats destaquen, en segon terme i per sobre la mitjana, situacions de pobresa i marginalitat com a problema, mentre que els que tenen els estudis primaris, esmenten com a segon problema la seva integració. A més estudis, els aspectes negatius que s'assenyalen són els problemes d'integració i de xoc cultural. Cal destacar que el segon aspecte que esmenten els universitaris de grau superior és que hi ha un excés d'immigrants, molt per sobre la mitjana.

Finalment, analitzant les respostes segons situació laboral, els que treballen per compte propi assenyalen com a principal aspecte negatiu els problemes d'integració i xoc cultural (16,5%) seguit per un excés d'immigrants (14,8%) i per situacions de pobresa, marginalitat i mendicitats (14,3%). En el cas dels assalariats, 2 de cada 10 responen com a primer aspecte negatiu els problemes d'integració i xoc cultural. El segueixen el fet de considerar que són masses (14,5%) i que generen més problemes de delinqüència i inseguretat (13,6%). Finalment, els que no treballen assenyalen com a principal aspecte negatiu de la immigració el fet que aquesta comporta més problemes de delinqüència i inseguretat (18,1%) seguit pels problemes d'integració i xoc cultural (15,2%).

4.1.6 Valoració de la immigració

Després dels aspectes positius i negatius, es demana als entrevistats la valoració que se'n fa de la immigració³⁸, i aquests són els resultats:

GRÀFIC 9. Valoració de la immigració. Resultats expressats en percentatge.

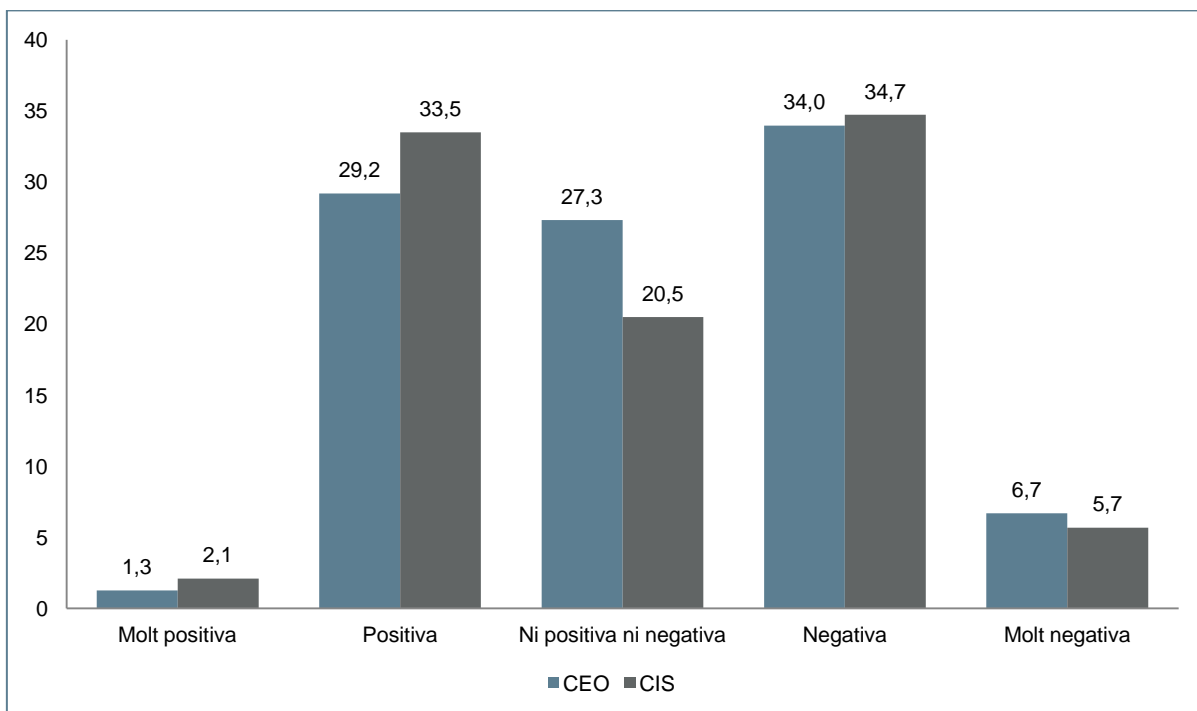

A l'enquesta del CIS, poc més del terç dels entrevistats consideraven a la immigració positiva (35,6%), 2 de cada 10 no es posicionaven afirmant que ni és ni positiva ni negativa (20,5%) i 4 de cada 10 valoraven a la immigració com a negativa (40,4%). A l'enquesta del CEO els 3 grans blocs presenten poques variacions: 3 de cada 10 (30,5%) la consideren positiva, gairebé en la mateixa proporció no es posicionen (27,3%) i són, de nou, 4 de cada 10 que la consideren com a negativa (40,7%).

Segons sexe, no s'aprecien diferències rellevants, 4 de cada 10 homes la consideren negativa (41,6%) i pràcticament en la mateixa proporció ho consideren les dones també (39,8%).

Observant les dades per segments d'edat es pot observar com en el cas dels menors de 50 anys és major el percentatge dels qui la consideren positiva que no els que la veuen negativa. En canvi, 4 de cada 10 major de 65 anys la considera negativa. Cal assenyalar també que són els segments més

³⁸ P34. En termes generals, creu vostè que la immigració és... Cal assenyalar que la opció de ni positiva ni negativa no es llegia.

joves els que mostren, en menor mesura, que la immigració és molt negativa – 8,4% ens els menors de 34 anys i 9,3% ens els menors de 50 anys –. Conforme s'avança en edat, la proporció que pensa que la immigració és negativa va augmentant.

Comparant la valoració de la immigració segons la mida de l'hàbitat, de nou, a Barcelona prop del 50% considera a la immigració positiva.

Comparant els resultats segons el lloc de naixement, els nascuts a Catalunya tenen una visió més positiva de la immigració que no pas els nascuts a d'altres comunitats autònomes – 3 de cada 10 nascut a Catalunya i 2 de cada 10 nascut a altres indrets –.

Segons nivell d'estudis es troben dos extrems. Els que tenen estudis universitaris de grau superior i de grau mitjà assenyalen que la immigració és positiva (6 de cada 10 i 5 de cada 10 respectivament). en canvi, la meitat dels que tenen estudis elementals i dels que no han finalitzat els estudis, la consideren com a negativa.

Finalment, 4 de cada 10 que treballa per compte propi considera a la immigració com a positiva, i en l'altre extrem es troben 4 de cada 10 que no treballen que assenyalen a la immigració com a negativa (44,0%).

4.1.7 Catalunya és un lloc millor per viure amb l'arribada de la immigració?

Finalment, per acabar amb aquest primer apartat, es demana que es valori si Catalunya és un lloc millor o pitjor per viure amb l'arribada de la immigració³⁹.

La percepció que es té és que amb l'arribada de la immigració Catalunya no és un lloc millor per viure. En una escala de 0 a 10, on 0 significa pitjor i 10 millor, la mitjana en conjunt és del 4,60.

Si es compara per sexes, els homes (4,70) no tenen una percepció tan negativa com les dones (4,50), tot i que en ambdós casos les valoracions són negatives.

Si es mira la mitjana per edats, tot i que en cap segment arriba al 5, una altra vegada, són els més joves els que fan una valoració més positiva (4,86).

De nou, mirant la valoració segons mida d'hàbitat es torna a veure l'efecte de la ciutat de Barcelona, on els entrevistats qualifiquen el fet que hi hagi immigració a Catalunya positivament (5,27). En els municipis de menys de 10.000 habitants és on la valoració que se'n fa és més negativa.

³⁹ P26. Amb l'arribada de persones d'altres països, considera vostè que Catalunya és un lloc millor o pitjor per viure? Respongui en una escala de 0 a 10, en la qual 0 significa pitjor i 10 molt millor.

Segons lloc de naixement, de nou, els nascuts a Catalunya tenen una valoració més positiva de l'impacte de la immigració a Catalunya (4,71 davant el 4,19 dels nascuts a altres comunitats autònomes).

A més formació, més positiva és la valoració que es fa de la immigració a Catalunya. La mitjana dels estudiants universitaris i dels universitaris de grau superior en els dos casos és major de 5 (5,21 i 5,52 respectivament).

Segons la situació laboral, els autònoms tenen una valoració positiva de la immigració (5,04).

4.2 Els efectes de la immigració

En aquest apartat es presenten dades referides als prejudicis, estereotips i pràctiques de discriminació que ja s'ha explicat anteriorment en el marc teòric, que expliquen o conformen la xenofòbia.

En aquest primer apartat es mesuren els possibles efectes de la immigració vers l'Estat de Benestar; tot i això, abans de procedir a l'anàlisi de les variables del qüestionari que intenten mesurar els prejudicis que hi ha al voltant de l'impacte de la immigració en l'Estat del Benestar, és convenient tenir present les característiques d'aquest i l'ús que en fa la immigració.

El model d'Estat de Benestar que hi ha Espanya és el model conegut com a mediterrani, i aquest combina la lògica de l'assegurament social, com en el model d'Estat de Benestar conservador, per alguns programes, com són les pensions de jubilació i les prestacions per atur, i per polítiques de caràcter universal, com en el model d'Estat de Benestar Socialdemòcrata, com la sanitat i l'educació, i on l'Estat juga un paper complementari a la tasca que desenvolupen les famílies, que funcionen com a element central de l'ordre social.

El sistema de benestar espanyol es caracteritza per ser un sistema d'assegurament social responsable del manteniment de rendes notablement fragmentat i de naturalesa corporativista; programes de protecció claus basats en principis universalistes; per la combinació d'agents públics i privats en l'esfera de la provisió de serveis de benestar i un paper central reservat a la família. Aquest model s'assenta sobre el raquític sistema de provisió social de tall corporativista desenvolupat per l'administració franquista, una variant del corporativisme conservador instaurat a Europa.

La característica principal és el paper central reservat a la família. Les administracions públiques han donat per suposada l'autosuficiència de les llars en lo relatiu a les cures personals i al suport material als seus membres, de tal manera que la familiarització de la provisió de cura s'ha traslladat tradicionalment a les polítiques socials. Això s'ha traduït en un model basat en la sobreexplotació dels recursos familiars i de les dones de la família.

Una altra característica és l'elevat grau de descentralització, on només el sistema de pensions i la protecció per atur depenen del govern central i la resta de polítiques de protecció social corren a càrrec de les administracions autonòmiques i municipals.

L'accés de la població immigrant als sistemes de protecció socials dels països receptors ha generat un intens debat acadèmic, on uns autors plantegen que els Estats de Benestar nacionals constitueixen sistemes tancats amb fronteres clarament delimitades que distingeixen entre els que són membres de la comunitat i que consegüentment són beneficiaris de la seva protecció i els que no i un altre conjunt d'autors que defensen la teoria dels drets, segons la qual els Estats s'han mostrat considerablement receptius a l'hora d'incorporar a les poblacions d'origen estranger en els seus sistemes de protecció social per la qual cosa han estès la cobertura al conjunt de la població resident.

Tot i això la realitat és que existeixen diferències entre els drets socials dels ciutadans i dels immigrants amb residència legal en un mateix Estat.

En el nostre cas, l'accés dels immigrants a la protecció social es produeix per dues vies principals: la primera es fa mitjançant l'assegurament social vinculat a la participació en el mercat de treball i l'afiliació a la seguretat social, on els estrangers amb permís de treball accedeixen a dits sistemes en igualtat de condicions que els treballadors autòctons. L'altra via és accedir-hi a través de la seva residència al territori, de manera que els estrangers residents poden accedir als programes de protecció social de caràcter universal, com la sanitat, l'educació o determinats programes de serveis socials o d'ajuda a l'habitatge, a través de la residència que dona dret a aquestes prestacions independentment de la situació legal de la persona, és a dir, per estar empadronat ja disposes d'aquests drets.

Aquesta manera d'accedir als sistemes d'assegurament deixa poc marge per a la utilització política d'actituds de competència o desplaçament respecte a la població autòctona. En canvi, els programes de caràcter universal amb drets basats en la residència presenten un major rics de mobilització de sentiments de rebuig cap a les poblacions d'origen immigrant, ja que en determinades ocasions i àmbits territorials pot produir-se una situació de competències per recursos escassos o una percepció social que es produeix dita competència.

4.2.1 Percepció de les ajudes que es reben per part de l'Estat

Està altament estesa la idea que la immigració rep més ajudes que la resta de col·lectius⁴⁰:

GRÀFIC 10. Percepció de la quantitat d'ajudes que reben diferents col·lectius per part de l'Estat. Resultats expressats en percentatges.

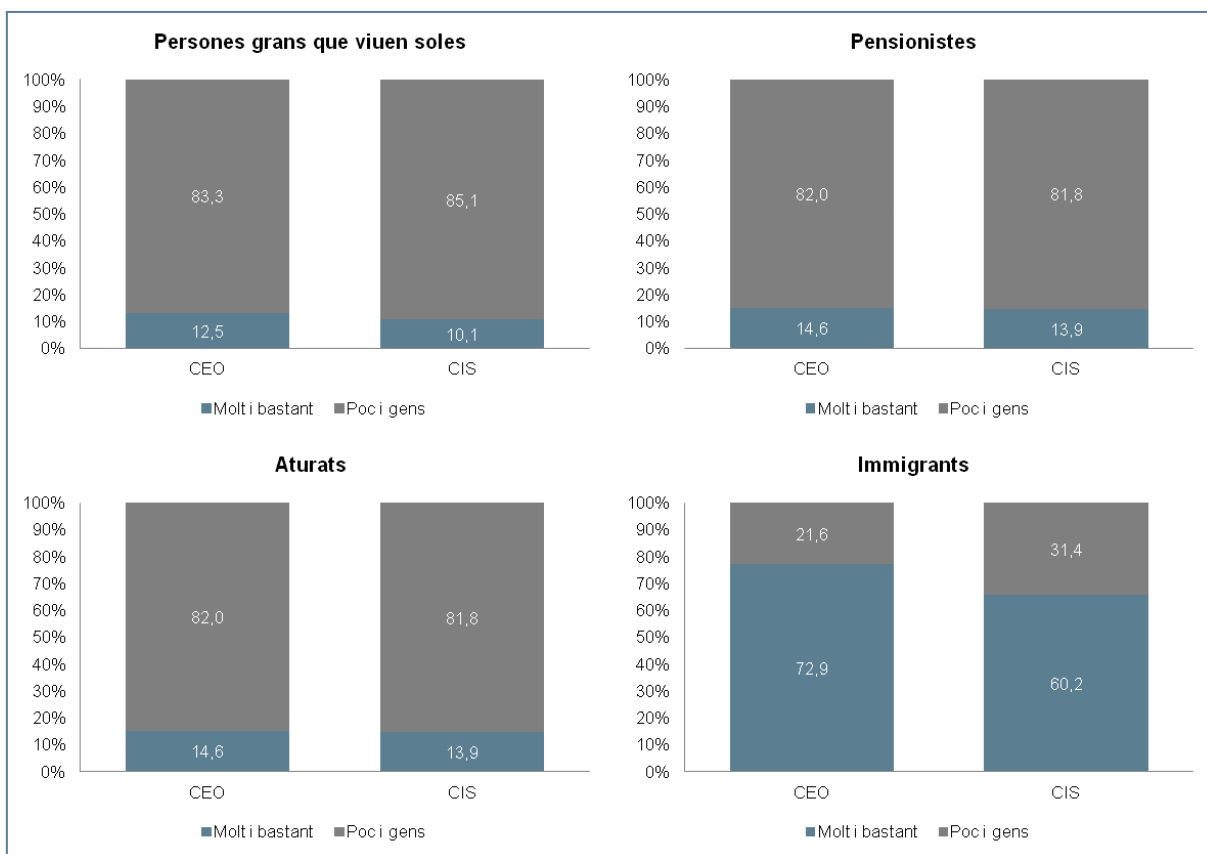

Quan es comparen els resultats sobre la percepció d'ajudes que reben determinats col·lectius, les dades són pràcticament les mateixes tant en l'enquesta del CIS com en l'enquesta del CEO. La diferència és que al 2009, 6 de cada 10 opinen que la immigració rebia molta i bastant ajuda per part de l'estat, i al 2010, són 7 de cada 10 els que ho creuen així.

A l'enquesta del CEO es demana també per altres col·lectius. 6 de cada 4 consideren que la classe mitjana rep poca protecció (66,4%), 7 de cada 10 considera que els joves reben, també, poca protecció (76,6%) i en la mateixa mesura, les dones, també en reben poca per 7 de cada 10 (77,9%).

⁴⁰ P4. Li vaig a llegir a continuació una sèrie de grups i m'agradaria que em digués, per a cadascun d'ells, si creu que en l'actualitat reben molta, bastant, poca o cap protecció per part de l'Estat: a) persones grans que viuen soles, b) pensionistes, c) aturats, d) immigrants, e) joves, f) classe mitjana i g) dones treballadores.

Per sexes, són les dones, tot i que les diferències no són prou rellevants, les que consideren que els immigrants reben molta i bastant ajuda (73,8% elles, i els homes 71,9%). Deixant de banda el col·lectiu immigrant, 1 de cada 4 homes (26,0%) considera que la classe mitjana també rep molta i bastant ajuda, seguit per les dones treballadores (21,2%). Les dones coincideixen en assenyalar en segon terme a la classe mitjana (23,1%) però el tercer col·lectiu que assenyalen són els joves (18,3%).

Per segments d'edat, tots consideren com a principal beneficiari de les ajudes a la immigració, tot i que els menors de 34 anys ho creuen en menor mesura que el conjunt (71,2%). Els menors de 34 anys i els majors de 64 coincideixen en assenyalar a la classe mitjana com el segon col·lectiu que més ajudes rep (27,8% i 26,3% respectivament).

Si es comparen els resultats segons mida de municipi és quan apareixen les diferències: 8 de cada 10 que viuen en un municipi de menys de 2.000 habitants i d'entre 150.000 i menys d'un milió consideren que reben molta i bastant ajuda. Destaca també en aquests darrers la percepció de la quantitat d'ajudes que rep la classe mitjana (39,0%). A Barcelona, els que creuen que els immigrants reben bastant i molta ajuda representen poc més de la meitat, concretament el 56,5%.

Gairebé 8 de cada 10 dels que han nascut fora de Catalunya consideren que els immigrants reben molta i bastant ajuda. Només el 10,5% dels nascuts a d'altres comunitats autònomes opinen que els aturats reben molta i bastant ajuda, davant del 18,9% que han nascut a Catalunya.

Segons la situació laboral, 6 de cada 10 autònoms destaquen que els immigrants reben molta i bastant ajuda (63,9%), mentre que els assalariats i els que no treballen ho creuen en major mesura (73,7% i 74,4% respectivament). 1 de cada 4 assalariats i dels que no treballen consideren que el segon col·lectiu que rep més ajudes és la classe mitjana.

Reprenent l'explicació més teòrica, el sistema de seguretat social constitueix el nucli originari principal de l'Estat de Benestar. Finançat, bàsicament per les cotitzacions de treballadors i empresaris, està compost per una sèrie d'esquemes d'assegurament davant determinats riscos socials vinculats amb caràcter general a l'àmbit laboral (atur, accidents laborals, invalidesa, jubilació).

Per rebre una pensió de jubilació o prestació per atur, el treballador ha d'haver cotitzat durant els terminis estipulats per a cada uns dels esquemes d'assegurament, i la pensió o subsidi que es rebrà serà proporcional a la durada i quantia de la seva cotització. L'INSS funciona segons la modalitat de repartiment i no de capitalització, on cada treballador contribueix a una caixa comuna, de la qual s'extreuen els recursos necessaris per fer front al pagament de les prestacions i subsidis.

La principal excepció a la condició de cotització prèvia per accedir a les prestacions de la seguretat social la constitueixen els programes no contributius de jubilació i d'invalidesa, que cobreixen tant espanyols com estrangers residents legals.

La nacionalitat no té un paper important en la fixació dels criteris de definició del dret d'accés a les prestacions del INSS, tant autòctons com estrangers amb permís de feina i una feina a l'economia formal accedeixen al sistema en igualtat de condicions. Aquest fet explica que l'accés dels treballadors d'origen immigrant a les prestacions de la seguretat social rarament són objecte de debat públic o polític, ja que només reben una prestació per la qual han contribuït prèviament.

Reprement les dades de l'enquesta, tal i com mostren els resultats de l'enquesta, està àmpliament acceptada la idea que la immigració rep més del que aporta⁴¹:

GRÀFIC 11. Percepció de la quantitat d'ajudes que rep la immigració. Resultats expressats en percentatge.

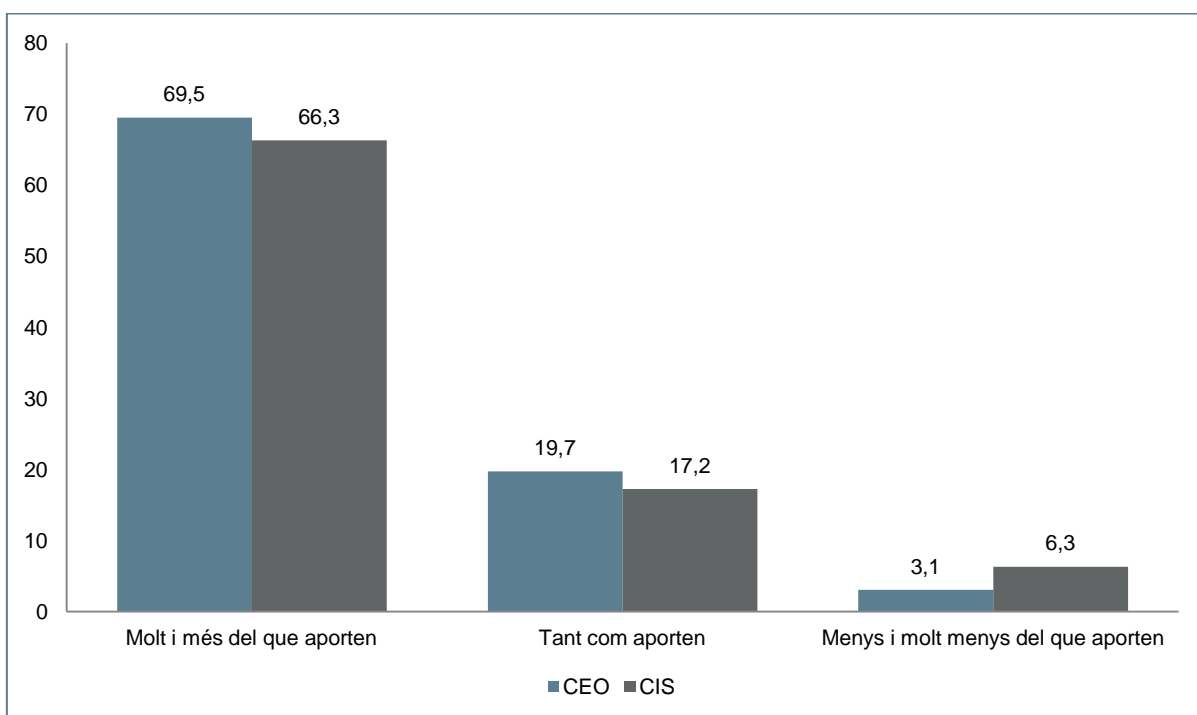

Gairebé 7 de cada 10 entrevistats creuen que la immigració rep més i molt més del que aporten. Si es comparen els resultats per sexe, pràcticament no hi ha diferències, 7 de cada 10 dones consideren que reben més i molt més (70,2%) i els homes (68,7%) gairebé en la mateixa mesura.

Per edats, 6 de cada 10 menor de 34 anys contesten que reben més i molt més del que aporten i 7 de cada 10 que tenen entre 50 i 64 anys també ho valoren així.

Comparant les respostes segons lloc de naixement, 7 de cada 10 dels nascuts a d'altres comunitats autònomes assenyalen que reben més i molt més del que aporten, mentre que així ho pensen 6 de cada 10 en el cas d'haver nascut a Catalunya.

⁴¹ P22. En la seva opinió, els/les immigrants reben de l'Estat...

Una altra vegada, les diferències apareixen amb els nivells d'estudis. Gairebé la meitat dels que tenen estudis universitaris (47,7%) dels que tenen estudis universitaris i el 50,1% dels que no tenen estudis consideren que reben més i molt més del que aporten. 8 de cada 10 que no ha finalitzat els estudis primaris també són de la mateixa opinió.

En aquesta pregunta, les diferències entre la situació laboral dels entrevistats pràcticament són inexistent: el 70,8% dels autònoms, el 67,5% dels assalariats i el 70,7% dels aturats opinen que reben més i molt més del que aporten.

Finalment, segons la classe social subjectiva, 7 de cada 10 de classe baixa (74,0%) i de classe mitjana-baixa (72,1%) destaquen que la immigració rep molt més i més del que aporten. Aquesta proporció arriba a ser gairebé 9 de cada 10 en els que es consideren de classe alta (89,6%). Gairebé 1 de cada 10 dels que s'inclouen dins la classe mitjana-alta considera que rep menys i molt menys del que aporten.

4.2.2 Efectes en el sistema sanitari

A principis de 1990 es va estendre la cobertura del sistema sanitari públic a la pràctica totalitat de la població amb nacionalitat espanyola. La universalització de la cobertura sanitària només es va aplicar als espanyols. L'accés lliure i gratuït al sistema sanitari públic per als estrangers quedava condicionat a la cotització del sistema de seguretat social. Els ciutadans de la UE podien accedir-hi mitjançant el reconeixement mutu de cobertura sanitària al si de la Unió, i l'atenció sanitària dels sol·licitants de refugi o asil era proporcionada per la Creu Roja, de manera concertada amb l'Estat. Els immigrants indocumentats constituïen el col·lectiu estranger més precaritzat, amb accés exclusiu als serveis d'urgències i al tractament de malalties contagioses.

Els primers immigrants indocumentats que van aconseguir formalment l'accés a les prestacions en igualtat de condicions van ser les dones embarassades i els menors (Llei de Protecció del Menor de 1996 i del Reglament d'aplicació de la Llei d'Estrangeria 7/1985). La cobertura sanitària dels immigrants indocumentats va irrompre a l'agenda política el 1999 com a conseqüència de la insuficient aplicació de la legislació. La Llei 4/2000 va suposar l'expansió de la cobertura sanitària a tota persona que pogués demostrar la seva residència a Espanya i no tingués recursos per pagar les despeses de la seva atenció sanitària (el criteri de residència va ser el registre al padró de municipis)⁴².

⁴² Extret de Moreno Fuentes, F.J i Bruquetas Callejo, M. (2001): Inmigración y Estado de bienestar en España. Colección Estudios Sociales núm. 31. Obra Social "la Caixa".

Comencem ja amb les preguntes que intenten recollir tot el seguit de tòpics que hi ha al voltant de la immigració i el seu impacte, en primer terme, sobre el sistema sanitari⁴³. Del conjunt d’afirmacions que es presenten, considerar que la immigració baixa la qualitat de l’atenció sanitària i que la immigració rep més ajudes sanitàries són prejudicis. Que la immigració abusa de l’atenció sanitària i que l’Administració ha d’invertir més perquè no empitjori l’atenció sanitària són estereotips. I finalment, creure que els catalans han de tenir preferència en l’atenció sanitària és una pràctica de discriminació. Fet aquest petit aclariment, passem a observar els resultats:

GRÀFIC 12. Tòpics sobre els efectes de la immigració en el sistema sanitari. Resultats expressats en percentatge.

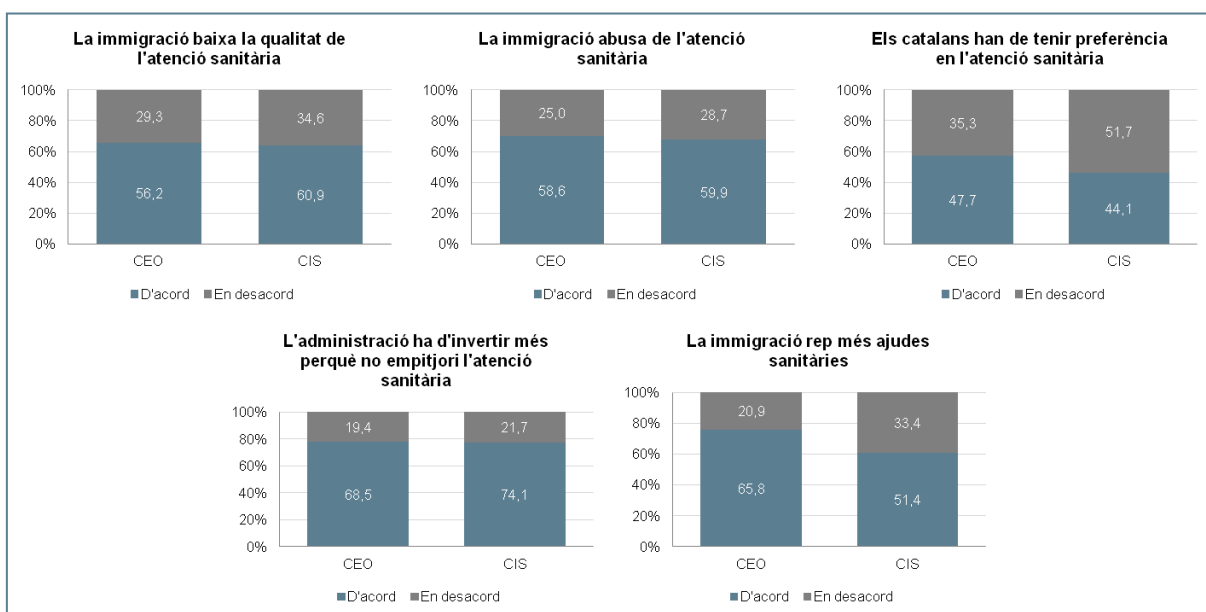

Començant pels prejudicis, 5 de cada 10 entrevistats creu que la immigració baixa la qualitat de l’atenció sanitària (56,2%). I gairebé 2 de cada 3 (65,8%) considera que la immigració rep més ajudes que els catalans. En ambdós casos, les diferències en les respostes entre homes i dones no es donen. Si es compara segons els grups d’edat, conforme s’avança en edat, la proporció dels que estan en desacord en què els immigrants baixen la qualitat de l’atenció sanitària disminueix. Passa exactament el mateix amb la percepció que els immigrants reben més ajudes que els catalans, on 1 de cada 4 menor de 34 anys hi està en desacord i 1 de cada 10, major de 64 anys hi està en desacord també. Segons la mida del municipi, 6 de cada 10 dels quals viuen en un municipi entre 10.001 i menys d’1 milió d’habitants, creu que la immigració baixa la qualitat de l’atenció sanitària mentre que en el cas de la ciutat de Barcelona, gairebé 5 de cada 10 estan en contra d’aquesta

⁴³ P20. Li llegiré un seguit d’opinions que actualment es donen envers a l’atenció sanitària. Digui’m, si us plau, si està vostè molt d’acord, més aviat d’acord, més aviat en desacord o molt en desacord amb cada una d’elles: a) la presència d’immigrants fa que disminueixi la qualitat de l’atenció sanitària, b) els/les immigrants abusen de l’atenció sanitària gratuïta, c) els/les catalans/es haurien de tenir preferència a l’hora d’accedir a l’atenció sanitària, d) l’administració ha d’invertir més on hi ha molta immigració per a que no empitjori l’atenció sanitària, i e) encara que tinguin els mateixos ingressos, es dona més ajudes sanitàries a la immigració que als/les catalans/es

afirmació (47,3%). En canvi, les respostes varien en el segon prejudici: 7 de cada 10 que viu en un municipi menor de 2.000 habitants i en un entre 150.000 i menys d'1 milió considera que la immigració rep més ajudes que els catalans; de nou, en el cas de Barcelona, la proporció és menor, passant a ser 1 de cada 2 que només ho veu així. Segons lloc de naixement, 6 de cada 10 que ha nascut fora de Catalunya està d'acord en què la immigració baixa la qualitat de l'atenció sanitària i 7 de cada 10, també nascuts a fora de Catalunya consideren que la immigració rep més ajudes que els catalans. A més estudis, menys grau d'acord amb les dues afirmacions: 7 de cada 10 sense estudis primaris finalitzats estan d'acord en que la immigració baixa la qualitat de l'atenció sanitària, 6 de cada 10 dels que tenen estudis elementals, 5 de cada 10 amb estudis de batxillerat i universitaris de grau mitjà i 3 de cada 10 amb estudis universitaris de grau superior. La tònica és la mateixa quan es demana pel grau d'acceptació amb l'afirmació que la immigració rep més ajudes que els catalans: 8 de cada 10 sense els estudis primaris finalitzats hi estan d'acord, 7 de cada 10 amb estudis elementals, 6 de cada 10 amb estudis de batxillerat, 5 de cada 10 amb estudis universitaris de grau mig i 3 de cada 10 amb estudis universitaris de grau superior. Finalment, segons la situació laboral, gairebé 4 de cada 10 autònoms estan en desacord en què la immigració baixa la qualitat de l'atenció sanitària. 1 de cada 4 autònom i que treballen per compte d'altri estan en desacord en què la immigració rep més ajudes que els catalans.

Seguint amb els estereotips, gairebé 6 de cada 10 consideren que la immigració abusa de l'atenció sanitària (58,6%) i segons sexe, no hi ha diferències en les respostes. Gairebé 7 de cada 10 creu que l'Administració ha d'invertir més en atenció sanitària per la immigració (68,5%), i de nou, no hi ha diferències entre homes i dones pel que fa a les respostes donades. Segons l'edat, 3 de cada 10 menors de 34 anys es mostren en desacord en què la immigració abusa de l'atenció sanitària. De nou, tornen a ser els més joves, els menors de 34 anys els que es mostren menys d'acord amb el fet que l'Administració ha d'invertir més en atenció sanitària per la immigració, concretament, 1 de cada 4 (26,3%) es mostra contrari. Segons la mida del municipi, 7 de cada 10 que viuen en un municipi entre 150.000 i menys d'1 milió d'habitants estan d'acord en que la immigració abusa de l'atenció sanitària. A Barcelona, 4 de cada 10, en canvi, es mostren contraris a aquesta afirmació. 8 de cada 10 que viuen en municipis entre 50.000 i menys de 150.000 i 7 de cada 10 que viuen a Barcelona estan d'acord en que l'Administració ha d'invertir més en atenció sanitària per la immigració. Segons lloc de naixement, 6 de cada 10 nascut a d'altres comunitats autònomes (64,0%) consideren que la immigració abusa de l'atenció sanitària; en canvi, no hi ha diferències segons lloc de naixement pel que fa a l'afirmació que l'Administració ha d'invertir més en atenció sanitària per la immigració. Segons nivell d'estudis, 7 de cada 10 que no han finalitzat els estudis estan d'acord en que la immigració abusa de l'atenció sanitària, mentre que conforme s'avança en el nivell d'estudis, aquesta percepció disminueix (gairebé 5 de cada 10 amb estudis universitaris de grau mitjà i 3 de cada 10 amb estudis universitaris de grau superior). En canvi, que l'Administració ha d'invertir més en atenció sanitària per la immigració no presenta diferències en les respostes segons el nivell d'estudis. Quant a la situació laboral, tot i que les diferències no són gaire rellevants, destaquen els autònoms al ser 3 de cada 10 que estan en desacord que la immigració abusi de l'atenció sanitària, mentre que són els

que no treballen, concretament 6 de cada 10 que creuen tot el contrari. De nou, els autònoms destaquen perquè 7 de cada 10 consideren que l'Administració ha d'invertir més en atenció sanitària com a conseqüència de la immigració.

Finalment, pel que fa a conductes de discriminació, gairebé la meitat dels entrevistats (47,7%) considera que els catalans han de tenir preferència en l'atenció sanitària. De nou, segons sexe no hi ha diferències en les respostes. Per edats, destaquen els majors de 64 anys, on la meitat d'aquests es mostren d'acord en que els catalans tinguin preferència (54,5%). Segons mida del municipi de residència, gairebé 6 de cada 10 que viuen a un municipi entre 50.000 i 150.000 habitants, consideren que els catalans han de tenir preferència, i poc més de la meitat dels que viuen en municipis de menys d'1 milió d'habitants, també ho consideren així (5 de cada 10). Segons lloc de naixement, els nascuts a Catalunya es mostren menys d'acord en què els catalans han de tenir preferència en la sanitat que no pas els nascuts a la resta de l'Estat (47,9% els primers, 51,0% els segons), tot i que les diferències no són rellevants. Segons nivell d'estudis, conforme se'n tenen més, augmenta la proporció d'individus que consideren que els catalans no han de tenir preferència en l'atenció sanitària, a tall d'exemple, 6 de cada 10 que no ha finalitzat els estudis primaris considera que els catalans han de tenir preferència, mentre que en el cas dels que tenen estudis universitaris de grau superior només ho creuen així 2 de cada 10. Finalment, segons la situació laboral, 5 de cada 10 que no treballen estan d'acord en què els catalans han de tenir preferència en l'atenció sanitària.

Tal com es va fer en un qüestionari utilitzat per l'IESA sobre immigració, es va incloure la pregunta al final del qüestionari sobre quin tipus de serveis sanitaris utilitzava (sanitat privada, pública i/o pública i privada per igual)⁴⁴.

Analitzant les respostes segons aquesta variable, començant pels prejudicis, destaca que els que utilitzen la sanitat privada es mostren més en desacord en que la immigració baixa la qualitat de l'atenció sanitària (gairebé 4 de cada 10) com també en què la immigració rep més ajudes que els catalans (3 de cada 10). Els usuaris de la sanitat pública consideren en major mesura que la immigració baixa la qualitat (57,2%) i que els immigrants reben més ajudes que els catalans (68,0%). Finalment, els usuaris, tant de la sanitat privada com la pública es troben a mig camí en les valoracions que fan: 3 de cada 10 estan en desacord en què la immigració baixa la qualitat de l'atenció sanitària, i gairebé també, 3 de cada 10, estan en desacord en què la immigració rep més ajudes. Pel que fa als estereotips, el diferent ús que se'n fa de la sanitat no té impacte en la concepció majoritària que la immigració abusa de l'atenció sanitària, en canvi, sí que en té en la concepció que l'Administració ha d'invertir més on hi ha immigració, on gairebé 3 de cada 10 usuaris de la sanitat privada estan en desacord i 7 de cada 10 usuaris de la sanitat pública estan d'acord. On sí que hi ha una clara diferenciació és que 6 de cada 10 usuaris de l'atenció sanitària privada estan en desacord en què els catalans han de tenir preferència en l'ús de l'atenció sanitària, mentre que gairebé la meitat dels usuaris dels serveis sanitaris públics estan d'acord (49,6%) i els usuaris, tant de

⁴⁴ P54. Quin tipus de serveis sanitaris utilitza habitualment?

la sanitat pública com la privada, es troben dividits en ambdós pols, on 4 de cada 10 estan d'acord i 4 de cada 10 estan en desacord.

4.2.3 Efectes en el sistema educatiu

La legislació sobre estrangeria estableix el dret dels menors immigrants a l'educació (art.9 de la Llei 4/2000) però el reconeixement d'aquest dret es mostra insuficient per garantir el seu accés efectiu a l'educació en igualtat de condicions.

Espanya té un sistema educatiu relativament comprensiu, que persegueix la igualtat educativa mitjançant l'aplicació d'un sistema únic per a tots els alumnes. Tot i això, aquest sistema educatiu està travessant per una tensió fonamental entre les dues visions tradicionals de l'educació: la liberal-conservadora, que enfoca l'educació primant la llibertat dels pares per escollir el tipus de centre, acceptant un major grau de diferenciació entre patrons d'escolarització, i la socialdemòcrata, que entén l'educació com un dret social i que es plasma en un major èmfasi en la igualtat i la comprensivitat.

La Constitució de 1978 recull tant el principi de llibertat com el d'igualtat educativa amb l'objectiu de facilitar el consens entre les diferents forces polítiques. Les lleis educatives han patit canvis dràstics d'orientació seguint un moviment pendular entre les dues opcions ideològiques (LODE 1980, LOGSE 1990, LOCE 2002 i LOE 2006).

Tal com s'acaba de fer amb el sistema sanitari, passem a analitzar les diverses opinions que acaben configurant un seguit de tòpics, en aquest cas, en el sistema educatiu⁴⁵. Com a prejudicis es considera, tot i que de signe positiu, el fet de considerar a l'alumnat immigrant enriquidor a les escoles, també la consideració que la immigració baixa la qualitat a les escoles i que la immigració rep més ajudes escolars. Com a estereotip es demana pel grau d'acord o desacord en el fet que l'Administració ha d'invertir més perquè no empitjori la qualitat de l'educació. I finalment, com a conducta discriminatòria, el fet de creure que els catalans han de tenir preferència a l'hora de triar escola.

⁴⁵ P21. I en relació amb l'educació, està vostè molt d'acord, més aviat d'acord, més aviat en desacord o molt en desacord amb les següents opinions: a) la presència de fills/es d'immigrants a les escoles és enriquidor per al conjunt de l'alumnat, b) la qualitat de l'educació empitjora a les escoles on hi ha molta immigració, c) l'administració ha d'invertir més perquè la qualitat no empitjori a les escoles on hi ha molts fills/es d'immigrants, d) els/les catalans/es haurien de tenir preferència a l'hora d'escollir l'escola dels seus fills/es, i e) encara que tinguin els mateixos ingressos, se'ls dona més ajudes escolars a la immigració que als/les catalans/es.

GRÀFIC 13. Tòpics sobre els efectes de la immigració en el sistema educatiu. Resultats expressats en percentatge.

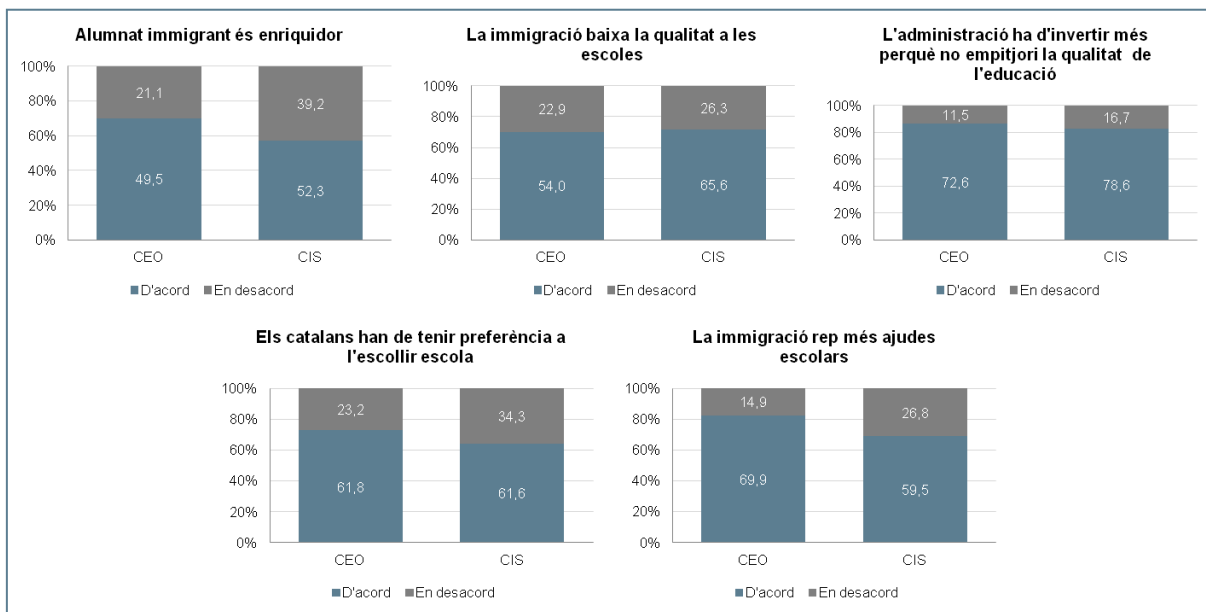

Començant pels prejudicis, gairebé la meitat dels entrevistats consideren que la immigració és enriquidora a les escoles (49,5%), proporció que pràcticament és la mateixa que a l'enquesta del CIS; la diferència amb l'enquesta del CIS rau en el fet que gairebé 4 de cada 10 consideraven que l'alumnat immigrant no era enriquidor a les escoles, i ara, a l'enquesta del CEO, són 2 de cada 10 que així ho consideren. Comparant també les dades amb l'enquesta del CIS, la proporció que considera que la immigració baixa la qualitat a les escoles ha disminuït, passant a ser poc més de la meitat dels entrevistats que hi estan d'acord. També ha augmentat la percepció que la immigració rep més ajudes escolars, passant a representar gairebé a 7 de cada 10 entrevistats. Si es comparen les respostes segons sexe, no s'aprecia cap diferència destacable. Segons edat, gairebé 6 de cada 10 menor de 34 anys estan d'acord en que la immigració és enriquidora a les escoles mentre que així ho consideren 4 de cada 10 major de 64 anys. Els més joves, de nou, tenen una valoració més positiva de l'impacte de la immigració a les escoles: 3 de cada 10 estan en desacord que la immigració baixa la qualitat a les escoles. Gairebé 8 de cada 10 entre 35 i 49 anys (76,2%) consideren que la immigració rep més ajudes escolars que els catalans. Segons la mida del municipi de residència, 6 de cada 10 dels que viuen a Barcelona consideren que la immigració és enriquidora a les escoles. 6 de cada 10 dels que viuen en municipis de 150.000 i menys d'1 milió d'habitants creuen que la immigració baixa la qualitat de les escoles, i gairebé en la mateixa proporció ho consideren els que viuen en municipis de 10.000 a 50.000 habitants (58,8%). Gairebé 8 de cada 10 que viuen en un municipi menor de 2.000 habitants responen que la immigració rep més ajudes escolars que els catalans; a la resta d'hàbitats, exceptuant Barcelona, la proporció és de 7 de cada 10, mentre que a Barcelona no arriben a representar 6 de cada 10 (57,6%). Segons lloc de naixement, on hi ha diferències en les respostes és en què la immigració és enriquidora a les escoles: 4 de cada 10 nascuts a d'altres comunitats estan d'acord, i en el cas dels nascuts a Catalunya, aquests

representen a 5 de cada 10. En la resta d'afirmacions, no hi ha diferències entre el lloc de naixement. Segons nivell d'estudis, com més formació es té, més proporció d'individus es mostren d'acord en què la immigració és enriquidora a les escoles (gairebé 7 de cada 10 amb estudis universitaris de grau mitjà i 1 de cada 4 amb estudis universitaris de grau superior). De nou, els que tenen més estudis no estan d'acord en què la immigració baixa la qualitat de les escoles (3 de cada 10 amb estudis universitaris de grau mitjà i gairebé 4 de cada 10 amb estudis universitaris de grau superior). 3 de cada 4 sense els estudis primaris finalitzats i amb estudis elementals consideren que la immigració rep més ajudes escolars que els catalans. Finalment, segons situació laboral, poc més de la meitat dels que treballen, tant sigui per compte propi o autònoms, consideren que la immigració és enriquidora a les escoles. No hi ha diferències rellevants en la concepció que la immigració baixa la qualitat de la immigració a les escoles segons la situació laboral; en canvi, 2 de cada 10 assalariats estan en desacord en que la immigració rep més ajudes que els catalans.

Seguint amb els estereotips, 7 de cada 10 considera que l'Administració ha d'invertir més on hi ha immigració. Segons sexe, gairebé 3 de cada 4 dones estan d'acord. Per edats, gairebé 8 de cada 10 individus entre 35 i 49 anys consideren que l'Administració ha d'invertir més on hi ha immigració. Segons la mida del municipi 8 de cada 10 dels que viuen a Barcelona consideren que cal invertir més on hi ha immigració. Segons lloc de naixement, 3 de cada 4 nascuts a Catalunya estan d'acord en què cal invertir més mentre que en el cas dels nascuts fora de Catalunya, representen a 2 de cada 3. Segons nivell d'estudis, de nou, com a més estudis tenen, més elevada és la percepció que cal invertir més en educació per la presència de la immigració: gairebé 8 de cada 10 amb estudis de batxillerat (78,3%), 8 de cada 10 amb estudis universitaris de grau mitjà (80,5%) i gairebé, també, 8 de cada 10 amb estudis universitaris de grau superior (76,7%). Finalment, segons situació laboral, gairebé 8 de cada 10 autònoms consideren que l'Administració ha d'invertir més on hi ha immigració.

Finalment, pel que fa a la discriminació, 6 de cada 10 estan d'acord en què els catalans han de tenir preferència en l'educació. Per sexes, no hi ha diferències en les respostes. Per edats, gairebé 7 de cada 10 major de 64 anys estan d'acord en què els catalans han de tenir preferència en l'educació. Segons la mida del municipi de residència, gairebé 7 de cada 10 dels que viuen en un municipi entre 10.000 i menys d'1 milió estan d'acord en què els catalans han de tenir preferència en l'educació, mentre que a Barcelona aquests representen poc més de la meitat (53,3%). Segons lloc de naixement, 1 de cada 4 nascut a Catalunya està en desacord en què els catalans han de tenir preferència. Segons nivell d'estudis, com menys estudis tenen, més elevada és la percepció que els catalans han de tenir preferència: 7 de cada 10 sense els estudis primaris acabats, gairebé 7 de cada 10 (66,2%) amb estudis elementals, i gairebé també 7 de cada 10 amb estudis de batxillerat (64,9%) són de l'opinió que els catalans han de tenir preferència en l'educació. Finalment, segons la situació laboral, poc més de 6 de cada 10 que no treballen (65,2%) creuen que els catalans han de tenir preferència en l'educació, mentre que 3 de cada 10 autònoms es mostren contraris.

En aquesta pregunta, tal com en l'anterior, es poden creuar les dades segons el tipus de centre al que porten als fills (centre privat, centre concertat i centre públic)⁴⁶. 4 de cada 10 que porten els fills a centres privats estan en desacord en què la immigració sigui enriquidora a les escoles, 3 de cada 4 creuen que la immigració baixa la qualitat de les escoles i en la mateixa proporció, consideren que la immigració rep més ajudes que els catalans. Gairebé 8 de cada 10 dels que porten els fills a escoles concertades i públiques afirmen que la immigració rep més ajudes que els catalans. Gairebé 9 de cada 10 (86,3%) dels que porten els fills a un centre privat consideren que l'Administració ha d'invertir més on hi ha immigració. Finalment, 4 de cada 10 dels que porten els fills a un centre privat no creuen que els catalans hagin de tenir prioritat en l'educació, mentre que 7 de cada 10 que els porten en un centre concertat sí que ho consideren així.

4.2.4 Efectes en el mercat laboral i l'economia

Finalment, el darrer conjunt de preguntes relacionades amb els tòpics que circulen al voltant de la immigració és sobre l'impacte que té aquesta en el mercat laboral i en l'economia⁴⁷.

En aquest cas, la majoria de situacions que es plantegen són estereotips, com el fet que la immigració fa la feina que els catalans no volen fer, que la immigració fa una important contribució al desenvolupament econòmic, que la immigració baixa sous i que la immigració treu llocs de feina als catalans. Com a pauta de discriminació trobem que la immigració que està aturada durant molt de temps hauria de ser expulsada.

⁴⁶ P53a. Té vostè fills/es cursant estudis no universitaris? P53b. I van a un centre...

⁴⁷ P32. Parlant ara de la feina dels/les immigrants, digui'm si està molt d'acord, més aviat d'acord, més aviat en desacord o molt en desacord amb les opinions següents: a) els/les immigrants fan feines que els catalans no volen fer, b) la immigració fa un important paper al desenvolupament econòmic de Catalunya, c) acceptar sous més baixos, els/les immigrants fan que baixin els salaris, d) la immigració treu llocs de treball als/les catalans/es, i e) si algú ve a viure i a treballar es queda a l'atur durant molt de temps, hauria de ser expulsat del país.

GRÀFIC 14. Tòpics sobre els efectes de la immigració en el mercat laboral i l'economia. Resultats expressats en percentatge.

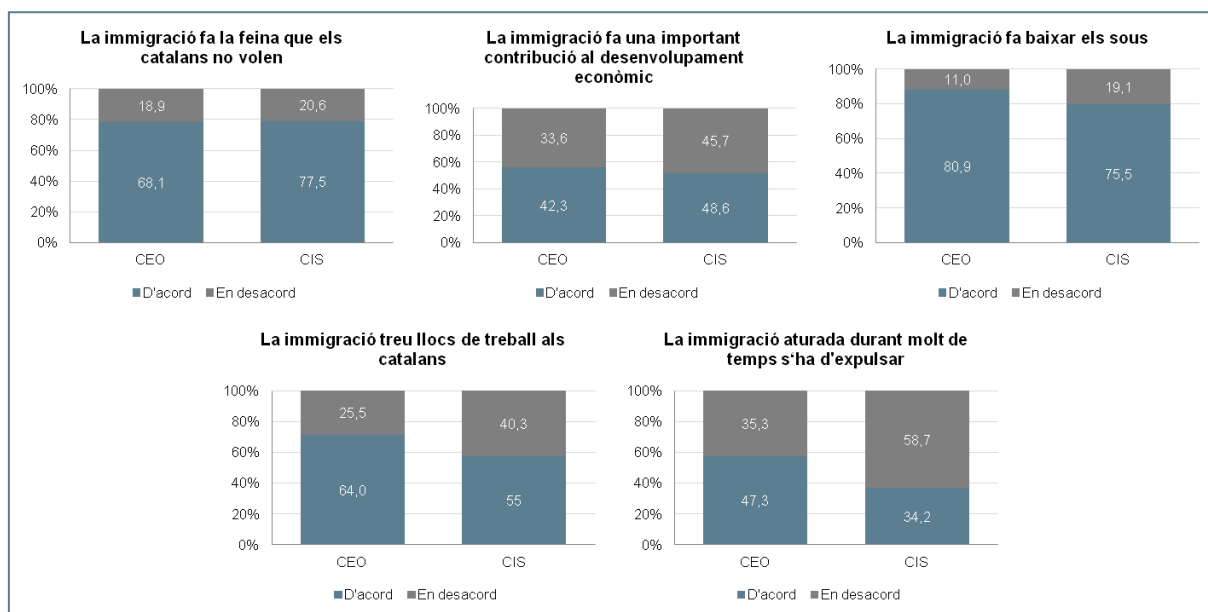

Començant pels estereotips, gairebé 7 de cada 10 consideren que la immigració fa la feina que els catalans no volen – a l'enquesta del CIS gairebé representaven a 8 de cada 10 –. 4 de cada 10 creuen que la immigració fa un important contribució al desenvolupament econòmic a l'enquesta del CEO, mentre que a l'enquesta del CIS les opcions es trobaven pràcticament dividides al voltant dels que estaven d'acord (48,6%) i en desacord (45,7%). 8 de cada 10 opinen que la immigració baixa els sous, percepció que ha crescut 5 punts respecte l'enquesta del CIS; finalment, 2 de cada 3 consideren que la immigració treu llocs de treball als catalans, mentre que a l'enquesta del CIS representaven poc més de la meitat (55,0%). Segons sexe, no hi ha diferències rellevants en les respostes. Per edats, 2 de cada 10 entre 35 i 64 anys estan en desacord en què la immigració fa la feina que els catalans no volen fer. Gairebé 9 de cada 10 major de 64 anys (84,9%) està d'acord en que la immigració abaixa els sous. Finalment, 3 de cada 10 entre 35 i 49 anys estan en desacord que la immigració treu llocs de treball (31,4%). Segons la mida del municipi de residència, gairebé 3 de cada 4 dels que viuen en municipis de menys de 10.000 habitants i a Barcelona estan d'acord en què la immigració fa la feina que els catalans no volen fer. 5 de cada 10 dels que viuen en municipis entre 150.000 i menys d'1 milió d'habitants estan en desacord en què la immigració fa una important contribució al desenvolupament econòmic (52,0%). 8 de cada 10 dels que viuen en municipis entre 2.000 i menys d'1 milió d'habitants creuen que la immigració abaixa els sous – en els municipis entre 50.000 i 150.000 gairebé aglutinen a 9 de cada 10 –. Finalment, 7 de cada 10 dels que viuen en un municipi entre 50.000 i 150.000 consideren que la immigració treu llocs de feina, i aquesta visió la comparteixen 3 de cada 4 dels que viu en municipis de 150.000 a menys d'1 milió. Segons lloc de naixement, gairebé 7 de cada 10 nascut a Catalunya afirmen que la immigració fa la feina que els catalans no volen fer (69,6%). Un terç dels nascuts fora de Catalunya consideren que la immigració fa

una important contribució al desenvolupament econòmic i un altre terç es mostrarà contrari. Gairebé 9 de cada 10 nascut a d'altres comunitats autònomes (86,4%) consideren que la immigració abaixa sous, i finalment, 3 de cada 4 nascut també, fora de Catalunya, opinen que la immigració treu llocs de treball. Segons nivell d'estudis, 8 de cada 10 amb estudis universitaris de grau mitjà creuen que la immigració fa la feina que els catalans no volen fer, i 7 de cada 10 amb estudis universitaris de grau superior també ho creuen així. 5 de cada 10 amb estudis universitaris de grau mitjà opinen que la immigració fa una important contribució al desenvolupament econòmic i en el cas dels que tenen estudis universitaris de grau superior, aquests representen a 2 de cada 3. A mesura que tenen més estudis, la proporció que creu que la immigració abaixa sous redueix, passant a ser 9 de cada 10 que no tenen estudis a gairebé 6 de cada 10 amb estudis universitaris de grau superior (58,1%). És semblant la percepció quan es demana si es considera que la immigració treu llocs de treball, 7 de cada 10 dels que no tenen estudis, 8 de cada 10 amb els estudis primaris no finalitzats i 7 de cada 10 amb el batxillerat elemental, mentre que els que tenen estudis universitaris de grau mitjà representen gairebé a la meitat (48,9%) i els que tenen estudis universitaris de grau superior, així ho creuen 3 de cada 10. Finalment, segons situació laboral, 7 de cada 10 que són autònoms consideren que la immigració fa la feina que els catalans no volen fer. No arriben a ser 4 de cada 10 dels que no treballen que estiguin d'acord en què la immigració fa una important contribució al desenvolupament econòmic (38,2%). 2 de cada 10 autònoms estan en contra de que la immigració abaixa sous, i un terç dels autònoms estan en desacord en què la immigració tregui llocs de feina.

Gairebé la meitat dels entrevistats són de l'opinió que la immigració aturada de llarga durada ha de ser expulsada (47,3%). Segons sexe, no hi ha diferències en les respostes. Els menors de 34 anys pràcticament es troben dividits, 4 de cada 10 consideren que s'ha d'expulsar i 4 de cada 10 que no; en canvi, gairebé 6 de cada 10 majors de 64 anys creuen que se l'ha d'expulsar. Segons la mida del municipi de residència, 5 de cada 10 dels que viuen a Barcelona estan en desacord en què s'hagi d'expulsar a la immigració. Segons lloc de naixement, les diferències no són rellevants. A més estudis tenen, menor és el percentatge de població que considera que s'ha d'expulsar la immigració aturada – 6 de cada 10 que no han finalitzat els estudis primaris, 2 de cada 10 amb estudis universitaris de grau superior –. Segons situació laboral, els autònoms són el col·lectiu que aglutina a més persones que estan en contra de la seva expulsió (43,5% està en desacord que han de ser expulsats, 39,1% estan d'acord).

Aquesta bateria de preguntes permet fer dos encreuaments amb les variables de classe social subjectiva i del salari que percep l'individu entrevistat.

Segons la classe social, conforme els individus se situen més amunt, més elevada és la percepció que la immigració fa la feina que els catalans no volen: gairebé 6 de cada 10 dels que s'ubiquen en la classe baixa i gairebé 9 de cada 10 que ho fan a la classe alta. 4 de cada 10 de classe baixa estan en desacord en què la immigració fa una important contribució al desenvolupament econòmic i així ho creuen també, gairebé 7 de cada 10, de classe alta. Gairebé 9 de cada 10 de classe alta creuen que la immigració abaixa els sous, i en a mateixa proporció, consideren que la immigració treu llocs de

feina; 1 de cada 2 de classe mitjana-alta hi està en desacord. Destaquen aquests darrers perquè 6 de cada 10 creuen que no s'ha d'expulsar la immigració que estigui aturada.

Segons si el sou que es guanya és de menys, igual o més de 1.000€, 6 de cada 10 que el seu sou és igual a 1.000€ estan d'acord en què la immigració fa la feina que els catalans no volen. Gairebé la meitat dels que guanyen més de 1.000€ considera que la immigració fa un important contribució al desenvolupament econòmic (47,4%). Gairebé 9 de cada 10 que guanyen 1.000€ i dels que no perceben cap salari opinen que la immigració abaixa sous. Gairebé 4 de cada 10 amb sou superior a 1.000€ estan en desacord en què la immigració treu llocs de treball.

En la pregunta en la qual es demana que es valori l'impacte per a l'economia catalana de la immigració⁴⁸, en una escala de 0 a 10 on 0 significa molt negatiu i 10 molt positiu, la mitjana és de 4,59.

Si es compara la mitjana entre homes i dones no s'aprecien diferències significatives: 4,60 els homes i 4,57 les dones.

Per edats, són els menors de 34 anys els que obtenen una mitjana més elevada, tot i que no arriben al 5: 4,74.

Segons la mida del municipi de residència, els que viuen a Barcelona valoren l'impacte amb un 5,22 de mitjana. Els que pitjor el valoren són els que viuen en els municipis d'entre 2.000 i 10.000 habitants (4,26 de mitjana) i els que viuen en municipis de menys d'1 milió d'habitants (4,27 de mitjana).

La mitjana dels que han nascut a Catalunya és del 4,63 mentre que els que han nascut a d'altres comunitats autònomes puntuen l'impacte amb un 4,41 de mitjana.

Segons nivell d'estudis, els que tenen estudis universitaris de grau mitjà i universitaris superiors valoren més positivament l'impacte de la immigració en l'economia (5,36 els primers i 5,86 els segons). De nou, a més estudis, més valoració positiva de la immigració.

Els assalariats, tot i no arribar al 5, són els que valoren amb més nota l'impacte de la immigració a l'economia amb un 4,80.

Finalment, si es compara segons la classe social subjectiva, els extrems en la valoració mitjana de la conveniència o no que vingui gent d'altres països i el seu impacte sobre l'economia trobem que els de classe alta són els que ho valoren més negativament (1,46) davant els que es troben just per sota a l'escala, els de classe mitjana-alta, que són els que ho valoren positivament (5,22).

⁴⁸ P23. Vostè diria que, generalment, per a l'economia catalana, és negatiu o positiu que vingui a viure gent d'altres països? Respongui en una escala de 0 a 10, en la qual 0 significa molt negatiu i 10 molt positiu.

Una altra qüestió introduïda al qüestionari per valorar l'impacte de la immigració en l'economia és per la valoració de la immigració en el context de crisi econòmica⁴⁹: el 72,3% de les respostes assenyalen que és negativa. I aquesta resposta no presenta diferències rellevants entre homes i dones.

Tot i que les diferències són mínimes, el 67,9% dels menors de 34 anys consideren que és negatiu. Els que tenen una percepció més negativa són els majors de 64 anys (77,4%).

Segon la mida del municipi de residència, els que viuen a Barcelona i en municipis de 50.000 a 150.000 habitants tenen una visió menys negativa (68,5% i 70,3% respectivament).

Segons el lloc de naixement, de nou, són els nascuts a d'altres comunitats autònomes els que tenen una concepció més negativa de la immigració: el 78,0% considera que, de cara al futur, si la crisi continua, la immigració és negativa per Catalunya.

A més estudis, de nou, una visió menys negativa de la immigració: el 44,8% amb estudis universitaris de grau superior i el 59,4% amb estudis universitaris de grau mitjà consideren la immigració negativa en un futur si continua la crisi econòmica.

Finalment, són els autònoms i els assalariats els que tenen una visió menys negativa de la immigració: el 69,8% dels primers i el 68,5% dels segons opinen que la immigració en un context de crisi econòmica seria negativa (el total és de 72,3%).

Segons la classe social subjectiva, 6 de cada 10 de classe mitjana-alta valoren a la immigració com a negativa i els de classe alta són els que pitjor valoren l'impacte de la immigració: 9 de cada 10 la valoren com a negativa (89,6%).

Conforme es tenen més ingressos es fa una valoració més positiva de l'impacte de la immigració en un context de crisi com l'actual: el 9,5% dels que guanyen menys de 1.000€, el 14,3% dels que guanyen 1.000€ i el 16,4% dels que en guanyen més.

El 72,3% que ha respost que veuria la immigració com a negativa⁵⁰ en un context de crisi, les principals argumentacions que aporten són pels canvis que suposa en l'economia (27,1%) i pels canvis en el mercat de treball (24,7%). D'altra banda, l'11,3% restant que han respost que seria positiu⁵¹, assenyalen com a fet positiu per a l'economia els canvis que comportaria en aquesta (4,4%). El que uns ho valoren com a negatiu, d'altres ho veuen com a aspecte positiu.

⁴⁹ P35a. Si la crisi econòmica es manté de cara al futur, consideraria la immigració positiva o negativa?

⁵⁰ P35c. Per quin motiu (la consideraria negativa)?

⁵¹ P35b. Per quin motiu (la consideraria positiva)?

4.2.5 Acceptaríem possibles situacions relacionades amb immigrants?

Encara dins del punt dels efectes de la immigració, i per finalitzar, es mostren els resultats a les qüestions plantejades respecte el grau d'acceptabilitat o no, de determinades situacions relacionades amb la immigració⁵².

GRÀFIC 15. Acceptació de diferents situacions. Resultats expressats en percentatge.

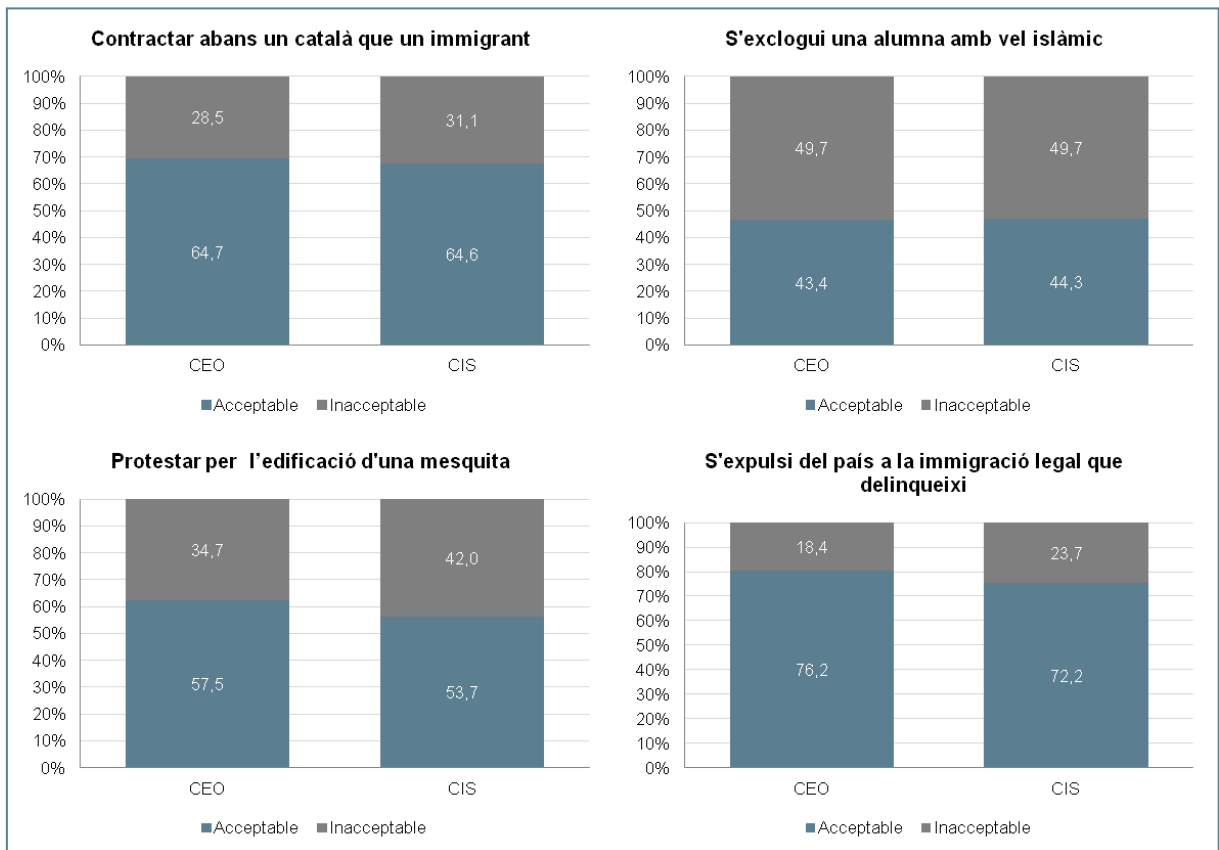

Que es prefereixi contractar abans un català que un immigrant no ha experimentat canvis en el nivell d'acceptació entre l'enquesta feta pel CIS i la del CEO. Que s'exclouï una alumna per dur vel islàmic a l'escola, tampoc ha patit pràcticament cap variació. Que es protesti en contra l'edificació d'una mesquita ha crescut 4 punts el seu grau d'acceptació i que s'expulsi del país la immigració que, tot i ser legal, delinqueixi, ha crescut també 4 punts.

⁵² P33. En general, i pensant en tots els casos possibles, a vostè li sembla molt, bastant, poc o gens acceptable que... a) a l'hora de contractar a una persona, es prefereixi contractar a un català/ana abans que a un/a immigrant, b) s'exclouï a una alumna d'una escola per portar el vel islàmic, c) la gent protesti contra l'edificació d'una mesquita al seu barri, d) s'expulsi del país la immigració legalment instal·lada que cometi qualsevol delictes, e) les dones portin burka

L'enquesta del CEO inclou també la valoració del fet que les dones portin burca: el 86,2% ho consideren innacceptable.

Si es miren les respostes segons sexe, les diferències, tot i que poc significatives es donen en el fet que el 66,0% de les dones troben acceptable que es contracti un català abans que un immigrant. El 37,6% dels homes troben innacceptable que es protesti per l'edificació d'una mesquita. En la resta de preguntes, les respostes són pràcticament similars.

On apareixen més diferències en les respostes clarament és en l'edat. Els menors de 34 anys, són majoria els que troben innacceptable que s'exclouï una alumna que porti vel islàmic a l'escola i el 42,3% troben innacceptable que es protesti per l'edificació d'una mesquita. El 2 de cada 10 troben innacceptable que s'expulsi la immigració que delinqueix i el 16,8% consideren acceptable que les dones portin burca. Contràriament, i també previsible, els majors de 64 anys són els que es mostren més contraris a totes les situacions plantejades. El 74,0% troben acceptable que es contracti abans un català que un immigrant. El 49,5% veuen bé que s'exclouï una alumna per anar a escola amb el vel islàmic. El 83,1% considera acceptable que s'expulsi la immigració que delinqueix i el 90,5% troba innacceptable que les dones portin burca. Els que tenen entre 50 i 64 anys destaquen en la pregunta sobre si troben acceptable o no protestar per l'edificació d'una mesquita: 6 de cada 10 ho consideren acceptable.

On també hi ha diferències és en les respostes segons la mida del municipi en el qual es viu. Als municipis menors de 2.000 habitants, gairebé 8 de cada 10 ho consideren acceptable que es contracti abans un català que un immigrant. A l'altre extrem, a la ciutat de Barcelona, el 56,0% ho veuen innacceptable. Als municipis d'entre 10.000 i 50.000 habitants, de 150.000 a 1 milió i a Barcelona són més els que consideren innacceptable que s'exclouï una alumna per portar vel islàmic. Als municipis menors de 10.000 habitants i als de 150.000 a 1 milió, 6 de cada 10 troben acceptable protestar per l'edificació d'una mesquita. A Barcelona, 4 de cada 10 consideren innacceptable que s'expulsi a la immigració legal que delinqueixi. Finalment, 9 de cada 10 dels que viuen en un municipi menor de 2.000 habitants, gairebé en la mateixa mesura els que viuen en municipis d'entre 10.000 i 50.000 i 8 de cada 10 que viuen en municipis de 150.000 a 1 milió, veuen innacceptable que les dones portin burca.

Segons lloc de naixement, les diferències més importants es donen en el fet que 7 de cada 10 nascuts en una altra comunitat autònoma consideren acceptable que es contracti abans un català que un immigrant. 5 de cada 10 nascuts a Catalunya troben innacceptable que s'exclouï una alumna per portar vel islàmic a l'escola i 8 de cada 10 nascuts fora de Catalunya troben acceptable que s'expulsi la immigració legal que delinqueix.

Segons nivell d'estudis, a més estudis, respostes més favorables a la immigració. Gairebé 8 de cada 10 dels que no tenen estudis, en la mateixa proporció dels que tenen estudis primaris no finalitzats i el 7 de cada 10 dels que tenen estudis primaris, consideren acceptable que es contracti abans un català que un immigrant. La meitat dels que tenen estudis universitaris de grau superior hi estan en contra.

Són més els que es mostren contraris a l'exclusió de les alumnes que portin vel islàmic entre els que tenen més formació: el 53,1% amb estudis de Batxillerat, el 59,9% amb estudis universitaris de grau mitjà i 67,6% amb estudis universitaris de grau superior. Novament, són majoria entre els que tenen estudis universitaris mitjans i superiors els que no troben acceptable que es protesti per l'edificació d'una mesquita (51,5% i 56,7% respectivament). El 84,7% que no té estudis, el 91,3% que no té els estudis primaris acabats i el 84,4% dels que sí que els tenen finalitzats veuen acceptable que s'expulsi la immigració legal que delinqueix. Finalment, 8 de cada 10 dels estudiants universitaris de grau mitjà i dels estudiants universitaris de grau superior troben inacceptable que les dones portin burca.

7 de cada 10 dels que no treballen veuen acceptable que es contracti abans un català que un immigrant. Més de la meitat dels que treballen per compte propi (54,0%), així com també dels assalariats (54,9%), consideren inacceptable que s'exclouï una alumna que porti vel islàmic a l'escola. Gairebé 4 de cada 10 autònoms (39,5%) veuen inacceptable que es protesti per l'edificació d'una mesquita. 8 de cada 10 dels que no treballen accepten que s'expulsi la immigració, que tot i estar en situació legal, delinqueixi mentre que 3 de cada 10 autònoms (28,4%) ho veuen inacceptable. Finalment, 9 de cada 10 autònoms troben inacceptable que les dones portin burca.

4.3 Drets i deures

En aquest apartat es mostra el grau d'acceptació pel que fa a la disposició de drets, tant pels que es poden considerar drets socials com drets polítics per a la població immigrada.

4.3.1 Drets socials i polítics dels immigrants

Començant pels drets socials, dels quatre drets socials pels quals es pregunta⁵³, el que gaudeix de major acceptació, tant en l'enquesta del CIS com en la del CEO, és el dret a cobrar el subsidi d'atur:

GRÀFIC 16. Drets socials. Resultats expressats en percentatge.

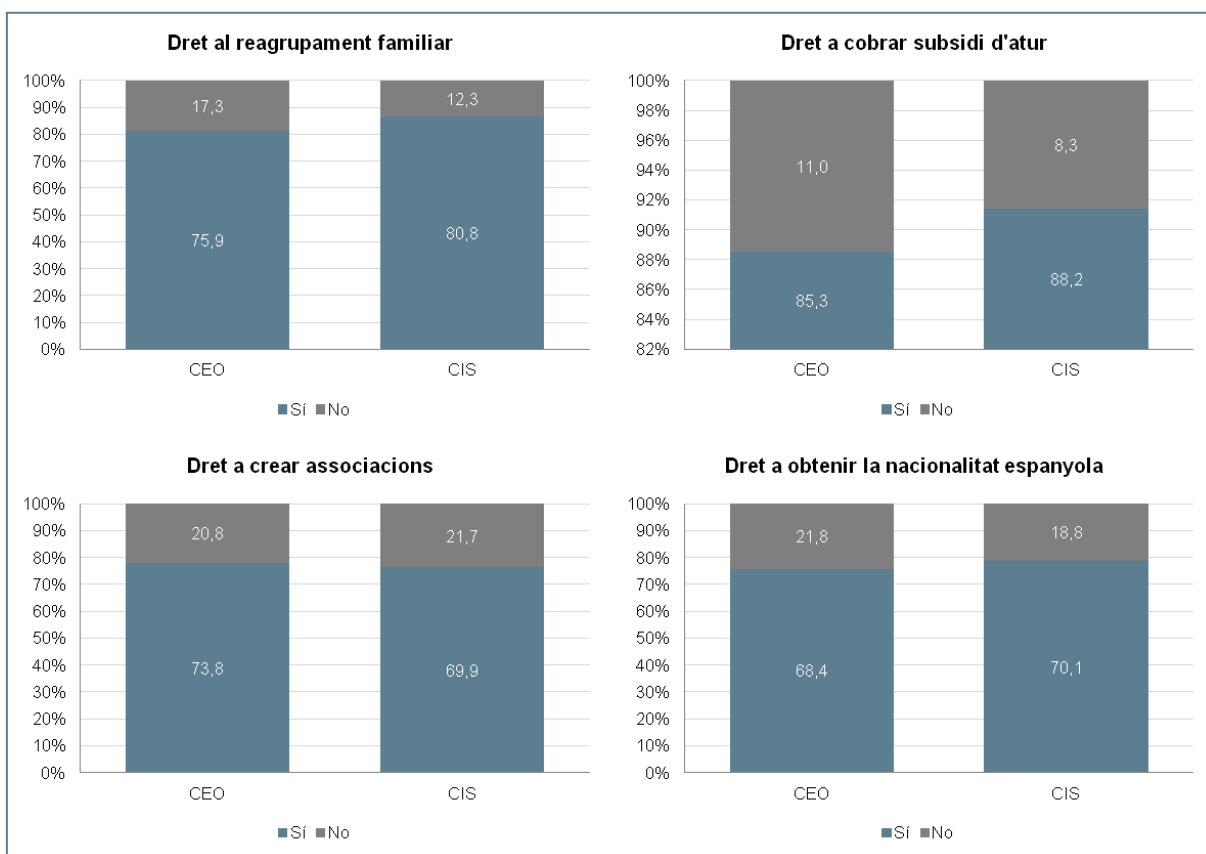

1 de cada 4 està d'acord en què els immigrants tenen dret al reagrupament familiar; el 2009 representaven a 8 de cada 10. Tal com s'acaba de dir, cobrar el subsidi d'atur és el dret que obté major acceptació en ambdues enquestes representant a 8 de cada 10 a l'enquesta del CEO i gairebé

⁵³ P18. Creu vostè que els immigrants instal·lats a Catalunya de manera estable i regular haurien de tenir dret a...a) portar la seva família, b) cobrar el subsidi si es queden a l'atur, f) crear associacions per defensar els seus drets, g) obtenir la nacionalitat espanyola

9 de cada 10 a la del CIS. Gairebé 1 de cada 4 està d'acord en què tinguin dret a crear associacions (a l'enquesta del CIS n'estaven a favor 7 de cada 10). Finalment, el dret social amb menys acceptació és que tinguin dret a obtenir la nacionalitat espanyola: gairebé 7 de cada 10 així ho consideren.

Per edats, l'única acceptació de drets que mostra diferències en les respostes és el dret a obtenir la nacionalitat espanyola: 7 de cada 10 homes a favor (70,4%) davant de 6 de cada 10 dones (66,6%).

Segons edat, els majors de 64 anys es mostren més favorables a què els immigrants tinguin dret a cobrar el subsidi d'atur (87,5%). Els que tenen entre 50 i 64 anys són els que es mostren més contraris a què tinguin dret a obtenir la nacionalitat espanyola (66,4%), tot i que les diferències en aquest cas entre els grups d'edat són poc rellevants. Els que tenen entre 35 i 49 anys són els que es mostren més reacis al reagrupament familiar (73,1%). I finalment, els més joves se situen lleugerament per sobre a favor, pel que fa a l'acceptació que els immigrants tinguin dret a crear associacions (75,8%).

Per mida de municipi de residència, els que viuen a Barcelona es mostren més partidaris que els altres a què tinguin aquests drets, sobretot, el dret a cobrar el subsidi d'atur (9 de cada 10). En els municipis d'entre 150.000 i menys d'1 milió d'habitants es mostren menys favorables a què tinguin dret a obtenir la nacionalitat espanyola (6 de cada 10) i que tinguin dret a crear associacions (7 de cada 10). En els municipis de menys de 150.000 habitants també estan menys a favor de que obtinguin la nacionalitat espanyola i que tinguin dret a crear associacions en la mateixa proporció. Els residents en municipis de menys de 10.000 habitants, es mostren més que en el conjunt de la mostra a favor de que tinguin dret a obtenir la nacionalitat espanyola (73,1%) i dret al reagrupament familiar (76,5%). Finalment, cal destacar que en els municipis amb població menor a 2.000 habitants són menys favorables a que la immigració tingui dret a cobrar el subsidi d'atur (78,6%).

Segons lloc de naixement, les diferències més rellevants es troben en què els nascuts a d'altres comunitats autònomes es mostren menys favorables a que els immigrants tinguin dret a obtenir la nacionalitat espanyola: gairebé 7 de cada 10 nascuts a Catalunya davant de 6 de cada 10 nascut a fora.

Comparant les respostes segons nivell d'estudis, la diferència més important que es dona en el conjunt dels drets socials que es proposen es troba en el dret a cobrar l'atur. Els que no tenen estudis, els que tenen estudis elementals i batxillerat presenten percentatges inferiors pel que fa la predisposició que els immigrants tinguin dret a cobrar l'atur. De nou, com a més estudis, més a favor que els immigrants tinguin drets socials s'està.

Segons la situació laboral de l'entrevistat, cal remarcar que aquesta vegada són els que no treballen els que estan més a favor que la immigració tingui dret a cobrar el subsidi (86,4%). Els assalariats són els que es mostren més reticents a concedir aquests drets. Finalment, 8 de cada 10 autònoms estan a favor que tinguin dret al reagrupament familiar.

Vist el grau d'acceptació dels drets socials, passem a analitzar l'acceptació dels drets polítics, bàsicament en la concessió del dret a vot⁵⁴:

GRÀFIC 17. Drets polítics. Resultats expressats en percentatge.

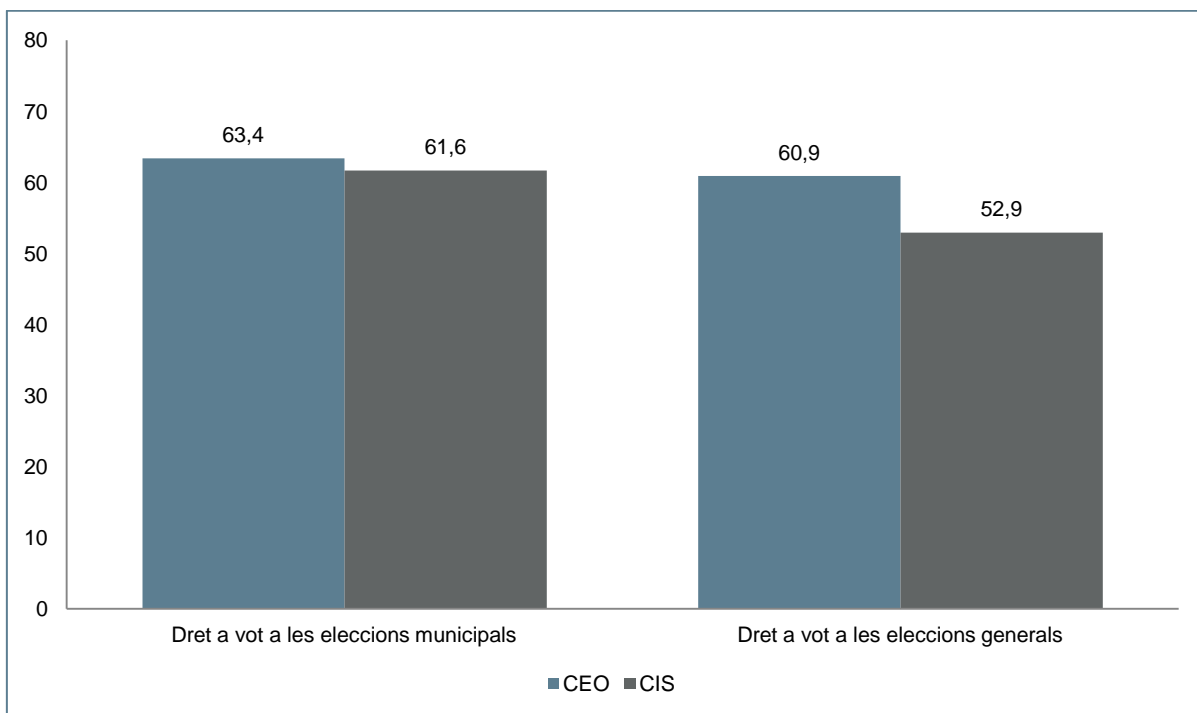

Comparant els resultats d'ambdues enquestes, és a l'enquesta del CEO on 6 de cada 10 entrevistats estan a favor que els immigrants tinguin dret a vot, tant a les eleccions municipals com a les generals.

Més de la meitat estan d'acord en que tinguin dret a vot. Pel que fa al grau d'acceptació i tenint en compte l'àmbit, les primeres són les municipals (63,4%), les autonòmiques (62,5%) i les generals (60,9%).

Si es comparen els resultats segons sexe la única diferència, si se n'ha de destacar alguna, és que les dones es mostren lleugerament més partidàries que els homes que els immigrants puguin votar a les eleccions generals (59,9% els homes i 61,8% les dones).

Comparant les respostes per grups d'edat, són els menors de 34 anys i els que tenen entre 50 i 64 anys els que es mostren més favorables a que tinguin dret a votar a les 3 comtesses electorals, mentre que els que tenen entre 35 i 49 anys són els més reticents.

⁵⁴ P18. Creu vostè que els immigrants instal·lats a Catalunya de manera estable i regular haurien de tenir dret a... c) votar a les eleccions municipals, d) votar a les eleccions autonòmiques, e) votar a les eleccions generals

7 de cada 10 dels que viuen a Barcelona es mostren favorables a que la immigració tingui dret a vot a les tres eleccions. Als municipis de 2.000 a 10.000 habitants són 6 de cada 10 els que també estan a favor. A la resta d'àmbits la proporció de respostes afirmatives és menor.

On per primera vegada apareixen les diferències entre el lloc de naixement és en la concessió del dret a vot: el 64,3% dels nascuts fora de Catalunya estan a favor que tinguin dret a votar a les eleccions municipals; el 64,6% a les eleccions autonòmiques (el 60,8% pels nascuts a Catalunya) i el 62,7% a les eleccions generals (59,2% pels nascuts a Catalunya).

Segons nivell d'estudis, el resum és, a més estudis, més a favor de que la immigració pugui votar. 5 de cada 10 dels que no tenen estudis estan a favor que puguin votar. En el cas que no tinguin els estudis primaris acabats, no s'arriba a aquesta proporció (46,2% a favor que votin a les generals, 48,8% a les autonòmiques i 49,0% a les municipals). Els que tenen estudis elementals no arriben a estar ni 6 de cada 10 a favor del dret a vot. Els que tenen estudis de batxillerat es mostren més partidaris del dret a vot a les eleccions municipals, fet que també es dona entre els que tenen estudis universitaris superiors. Els que tenen estudis universitaris de grau mitjà responen en la mateixa proporció al dret de vot a les eleccions autonòmiques i municipals (72,5%).

Finalment, segons situació laboral, els autònoms es mostren més favorables a què votin els immigrants a totes les eleccions, sobretot a les municipals (69,3%). Els assalariats també veuen favorable que tinguin dret a vot, i ,en primer terme, també assenyalen les eleccions municipals (64,5%).

4.3.2 Requisits d'entrada

Cal que posem requisits per a l'entrada d'immigrants? Considerem que és molt important que compleixin uns mínims?

En una escala de 0 a 10, en la qual 0 significa gens important i 10 molt important⁵⁵, que estiguin disposats a adaptar-se a les maneres de viure de Catalunya es considera bastant important (8,20 de mitjana) així com també que parli el català (6,24 de mitjana) com a criteris per deixar que vinguin a viure a Catalunya.

Si es comparen les respostes per sexe, les diferències, tot i que poc significatives, les trobem en què les dones valoren més que els homes que estiguin disposats a adaptar-se a les maneres de viure d'aquí (8,37 de mitjana).

⁵⁵ P12. Digu'm, si us plau, quina importància hauria de tenir cadascun dels següents aspectes a l'hora de permetre o no, a una persona immigrant, venir a viure a Catalunya. Utilitzi una escala de 0 a 10, en la qual 0 significa gens important i 10 molt important: g) que tingui una qualificació laboral de les que Catalunya necessita, h) que estigui disposat a adoptar la manera de viure del país,

Pels menors de 34 anys és més important que parlin català (6,39 de mitjana). En canvi, és més important que estiguin disposats a adaptar-se a la manera de viure a Catalunya pels majors de 64 anys (8,38 de mitjana).

Segons la mida del municipi, els que viuen en municipis entre 2.000 i 10.000 habitants són els que obtenen la mitjana més baixa en ambdós casos (5,80 que parlin català i 7,67 que estiguin disposats a adaptar-se a la manera de viure). En canvi, a Barcelona sí donen més importància que a la resta al fet que estiguin disposats a adaptar-se a la manera de viure d'aquí (8,86). Tot i això, on clarament és important aquets fet és als municipis de 150.000 a 1 milió d'habitants (la mitjana és de 8,95).

Seguint certa lògica, els nascuts a Catalunya valoren més que els nascuts a la resta de l'estat que parlin català (6,32). En canvi, pels nascuts a d'altres comunitats autònomes, el fet que estiguin disposats a adaptar-se a la manera de viure a Catalunya és puntuat amb un 8,44 (8,16 pels nascuts a Catalunya).

Finalment, els autònoms obtenen una mitjana més elevada en ambdós requisits que no pas la resta de col·lectius: 6,90 a què parlin català i 8,27 a què estiguin disposats a adaptar-se a la manera de viure d'aquí.

En aquest cas, hem creuat el requisit que parlin català amb la llengua que habitualment parlen en els diferents àmbits de relació. On s'aprecia la major diferència en la necessitat que parlin català és segons la llengua que es parla a casa: els que parlen català ho valoren amb un 6,52 i els que parlen en castellà amb un 5,95. Del conjunt de valoracions, són els que parlen català i castellà a la feina els que ho troben més imprescindible: 6,58 de mitjana.

4.4 Diversitat cultural i religiosa

En aquest apartat es mostra el conjunt de respostes referides a l'impacte sobre la cultura per l'arribada de gent provinent d'altres països a Catalunya.

Veiem bé que Catalunya estigui composta per persones de races diferents? I per persones amb diferents creences religioses? I que tinguin un origen cultural diferent al nostre? És important el fet que vinguin d'altres països per tal d'acceptar-los?

4.4.1 Impacte sobre la cultura

En general, la diversitat no és ben valorada⁵⁶:

GRÀFIC 18. Valoració que Catalunya es compozi de persones diferents. Resultats expressats en mitjanes.

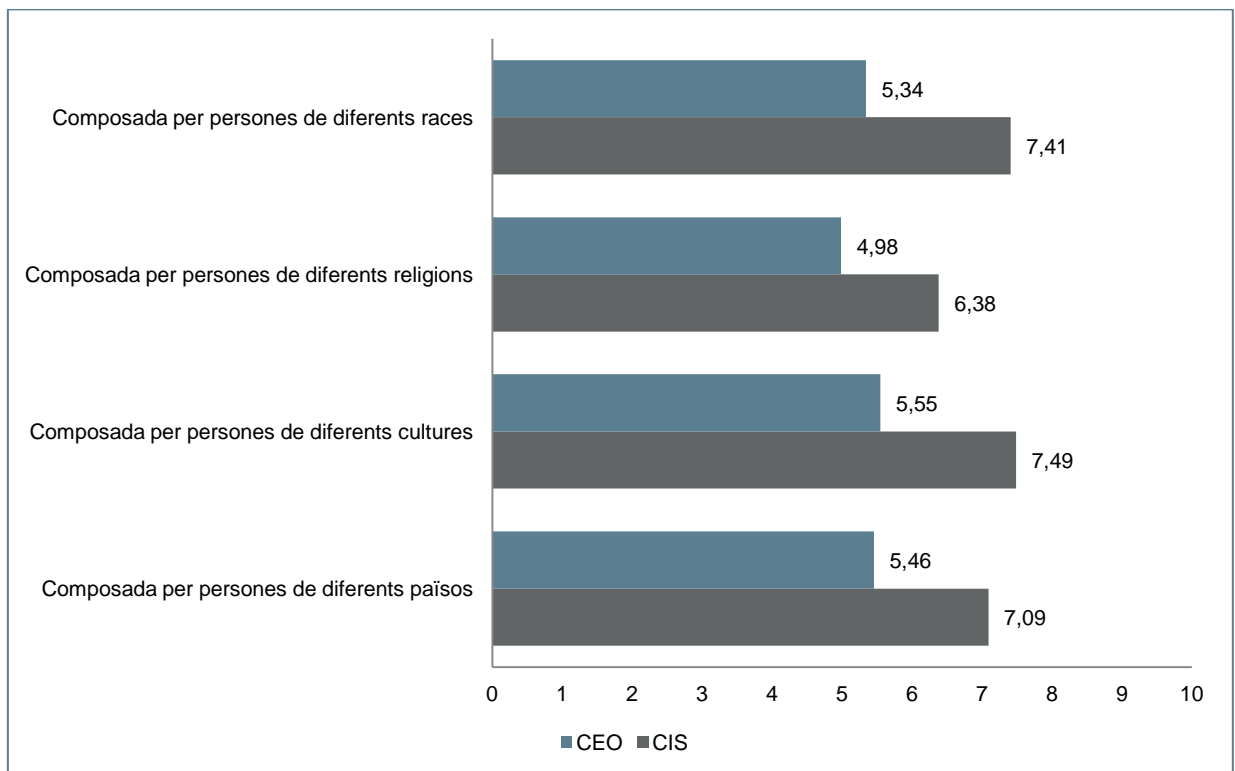

En una escala de 0 a 10, en la qual 0 significa gens convenient i 10 molt convenient, l'element que menys sentiment de conveniència desperta és el fet que a Catalunya hi convisqui gent amb diferents religions (4,98 de mitjana).

Si es comparen els resultats amb l'enquesta del CIS es pot observar com s'ha passat de tenir una percepció bona pel que fa a la composició de diferents persones amb diferents orígens i característiques a tenir una visió no tan bona.

Si es comparen les respostes segons sexe de l'entrevistat, les diferències, tot i ser poc rellevants és que els homes veuen més positiu que les dones que estigui integrada per diferents cultures (5,63) i per diferents *races* (5,43).

⁵⁶ P15. En una escala de 0 a 10, en la qual 0 significa gens convenient i 10 molt convenient, valori la conveniència que la societat catalana estigui compoziada per persones de diferents...

Per edats és quan es troben les majors diferències, ja que de tots els segments, són els que obtenen de mitjana puntuacions més positives que la resta (5,68 que estigui formada per persones de diferents països: 5,74 per diferents cultures; 5,11 per diferents religions i 5,49 per diferents *races*). Cal assenyalar que els majors de 64 anys són els que veuen pitjor que estigui integrada per diferents religions (4,74). Els més joves són més tolerants.

Segons la mida del municipi, com més grans, més ben vist és que Catalunya estigui composta per persones diferents. Que estigui conformada per persones de diferents cultures obté un 5,76 als municipis entre 150.000 i menys d'1 milió i 5,79 a Barcelona. Que estigui composta per diferents cultures és més ben valorat als municipis entre 150.000 i menys d'1 milió (6,27), i en canvi, als municipis entre 2.000 i 10.000 habitants obté un 5,09. Que Catalunya es conformi de diferents religions obté un 4,25 als municipis de 50.000 a 150.000 habitants i un 5,86 als de 150.000 i menys d'1 milió. Finalment, és a la ciutat de Barcelona on està millor valorat que Catalunya és formi per persones de diferents *races* (5,78).

Comparat segons el lloc de naixement, els nascuts a Catalunya veuen millor que no pas els nascuts a la resta de l'Estat, que Catalunya la conformin persones de diferents països, de diferents cultures i de diferents *races*. En canvi, són els nascuts a d'altres comunitats els que veuen més positiu que es conformi per persones d'altres religions (5,08 davant de 4,95 pels nascuts a Catalunya).

De nou, a més estudis, més s'accepta la diferència. Que Catalunya es conformi per persones de diferents cultures és valorat amb un 6,85 pels que tenen estudis universitaris superiors i 5,65 pels que tenen estudis universitaris de grau mitjà; els que no tenen estudis ho valoren amb 5,02 i els que tenen estudis primaris no finalitzats, amb un 5,17. Que estigui conformada per diferents cultures és valorat amb un 6,72 pels que tenen estudis universitaris superiors i 5,89 pels que tenen estudis universitaris mitjans. Que estigui composta per persones amb diferents religions és valorat amb un 6,21 pels que tenen estudis universitaris de grau superior i amb un 4,69 pels que tenen estudis elementals. Finalment, els que tenen estudis universitaris de grau superior valoren amb un 6,74 que Catalunya estigui formada per persones de diferents *races* i els que no tenen estudis primaris finalitzats ho valoren amb un 5,00.

Finalment, que Catalunya es conformi per persones provinents de diferents països és valorat amb un 5,75 pels autònoms mentre que pels que no treballen amb un 5,22. Que sigui composta per diferents cultures, amb un 5,93 pels autònoms. Per diferents religions és valorat amb un 5,47 pels autònoms i amb un 4,83 pels que no treballen. Finalment, que Catalunya estigui formada per diferents *races* és valorat amb un 5,64 pels autònoms i pels que no treballen, amb un 5,11. Comparant les respostes entre els que tenen feina i els que no, s'observa que els que en tenen feina veuen millor que Catalunya sigui heterogènia pel que fa a les persones que hi viuen.

Que Catalunya es conformi de persones d'altres religions està més ben vist pels agnòstics (5,96) mentre que són els catòlics no practicants (4,62) i els catòlics practicants (4,81) els que ho valoren més negativament.

Vista la poca conveniència de que Catalunya es configuri per persones de diferents orígens i procedències, i seguint amb la lògica, 7 de cada 10 consideren que els immigrants només han de mantenir les seves costums i trets culturals que no molestin⁵⁷:

GRÀFIC 19. Què ha de fer la immigració amb la seva cultura. Resultats expressats en mitjanes.

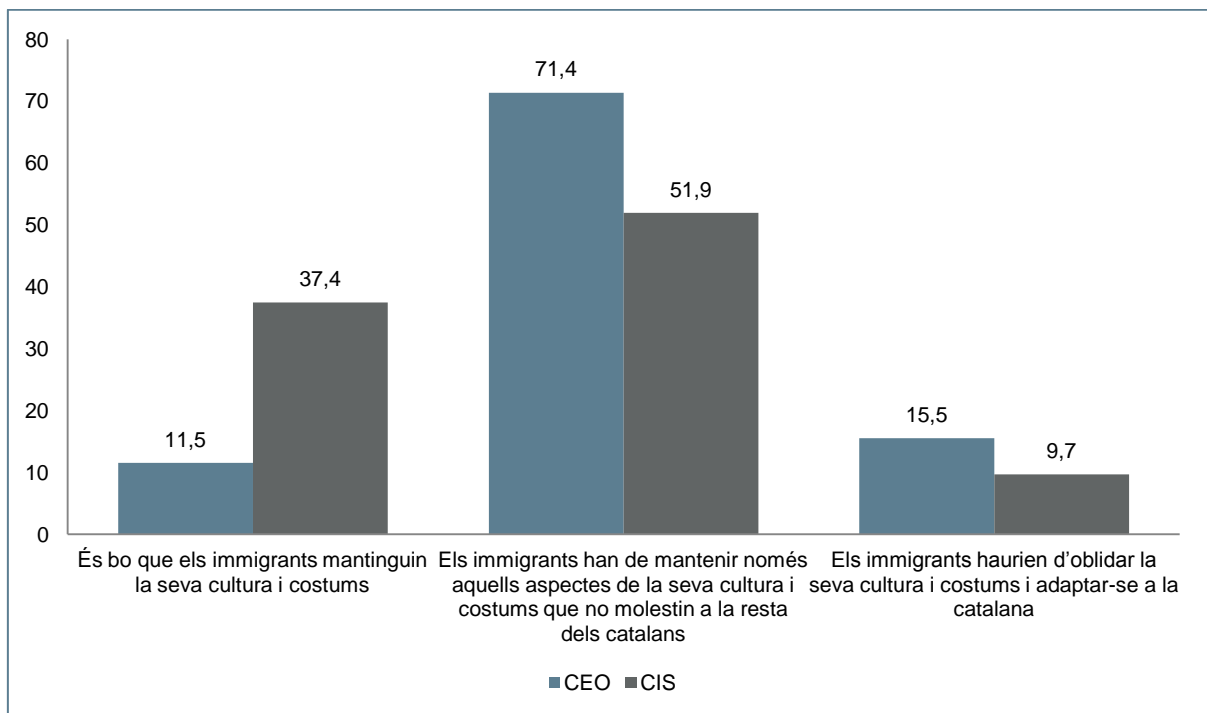

Amb el pas del temps, s'observa com les respostes respecte al que ha de fer la immigració amb les seves costums una vegada arriben a Catalunya han variat: el 2009, gairebé 4 de cada 10 afirmava que aquests han de mantenir les seves costums, 5 de cada 10 que han de mantenir els costums que no molestin a la resta de catalans i 1 de cada 10 considerava que s'han d'oblidar de les seves costums i cultura per adaptar-se a la cultura catalana. Al 2010, només 1 de cada 10 opina que han de mantenir la seva cultura i 7 de cada 10 consideren que només han de mantenir aquells elements culturals que no molestin a la resta de catalans. Els que així ho veuen han crescut 20 punts respecte l'enquesta del CIS.

Comparant aquests resultats segons sexe, no hi ha cap diferència en les respostes.

Per edats sí que hi ha diferències. El 15,7% dels menors de 34 anys asseguren que és bo que els immigrants mantinguin els seus costums. Els que tenen entre 50 i 64 anys, gairebé 2 de cada 10 (18,5%) consideren que han d'oblidar la seva cultura i costums i adaptar-se a la cultura catalana. Cal

⁵⁷ P30. Amb quina de les següents frases està vostè més d'acord?

destacar també que 3 de cada 4 dels majors de 64 anys creuen que els immigrants han de mantenir només aquells aspectes de la seva cultura i costums que no molestin a la resta de catalans.

Segons el lloc de residència, les respostes també varien. Gairebé 1 de cada 4 dels que viuen a Barcelona valoren bé que la immigració mantingui la seva cultura i costums (23,9%). Gairebé en la mateixa proporció (24,0%) dels que viuen en municipis entre 150.000 i menys d'1 milió d'habitants consideren que la immigració s'ha d'oblidar de les seves tradicions i cultura. 3 de cada 4 dels que viuen en municipis entre 150.000 i 50.000 opinen que han de mantenir aquells aspectes de la seva cultura i costums que no molestin a la resta dels catalans. Gairebé 2 de cada 10 dels que viuen en municipis de 2.000 a 10.000 habitants creuen que han d'oblidar-se de les seves costums. Finalment, als municipis més petits, gairebé 8 de cada 10 consideren que han de mantenir les costums i tradicions que aquí no molestin.

Segons el lloc de naixement, 2 de cada 10 nascuts fora de Catalunya consideren que els immigrants han d'oblidar-se de la seva cultura. 7 de cada 10 nascuts a Catalunya opinen que han de mantenir només aquells aspectes que no molestin.

Per nivell d'estudis, de nou, a més estudis, posicions més tolerants. Dels que tenen estudis universitaris de grau superior, gairebé 3 de cada 10 creuen que els immigrants han de mantenir la seva cultura i costums. 7 de cada 10 dels que tenen estudis universitaris de grau mitjà i estudis de batxillerat són de l'opinió que han de mantenir els aspectes que no molestin. Gairebé 2 de cada 10 dels que tenen estudis elementals consideren que la immigració ha d'oblidar-se de la seva cultura; els que no tenen estudis primaris finalitzats també ho veuen així en la mateixa proporció. Finalment, 8 de cada 10 dels que no tenen estudis consideren que han de mantenir els aspectes que no molestin (86,1%).

Pel que fa a la situació laboral, el 17,3% dels que no treballen consideren que la immigració ha de mantenir els seus costums i tradicions i el 16,5% dels autònoms també ho creuen així. El 14,2% dels que no treballen creuen que els immigrants han d'oblidar-se de la seva cultura i costums i adaptar-se a la cultura catalana.

Una altra aspecte a tenir en compte és que més de la meitat dels entrevistats consideren que la immigració no enriqueix la nostra cultura⁵⁸:

⁵⁸ P31. Creu vostè que els immigrants instal·lats a Catalunya contribueixen a enriquir la nostra cultura?

GRÀFIC 20. Enriqueixen la nostra cultura?. Resultats expressats en percentatge.

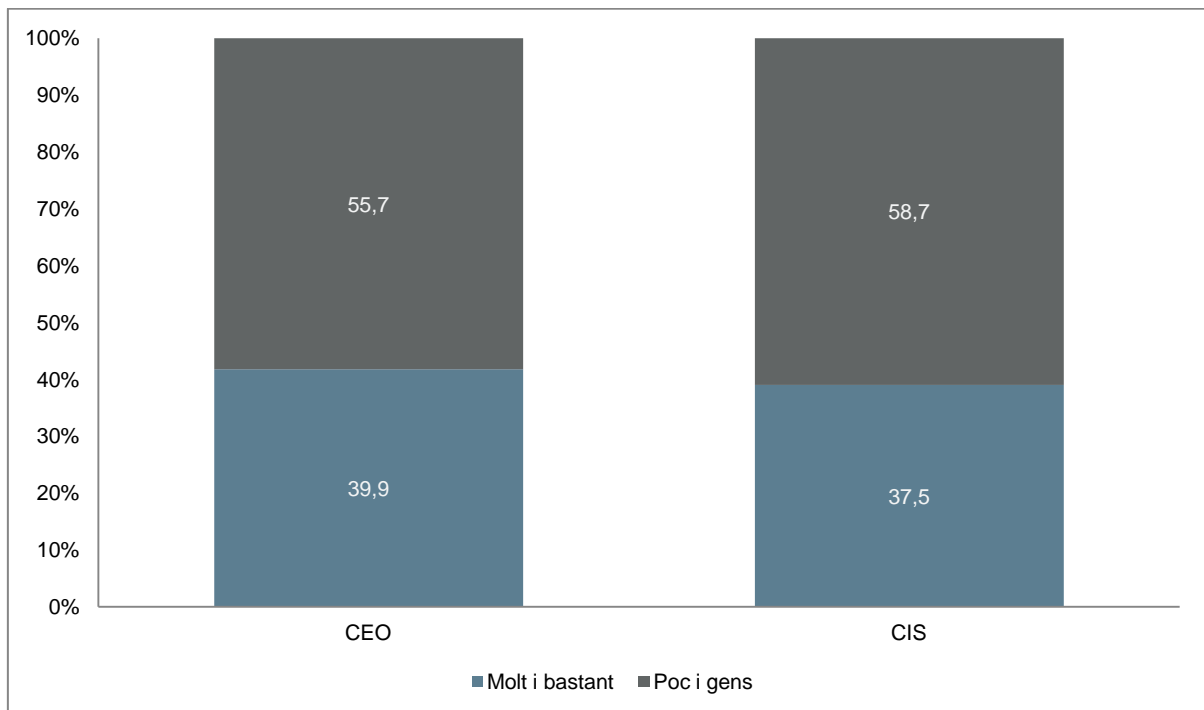

Gairebé 4 de cada 10 catalans asseguren que la immigració enriqueix la nostra cultura. Les dades comparades amb l'enquesta del CIS no presenten cap diferència rellevant.

Si es comparen les respostes segons sexe, no hi ha diferències remarcables.

Les diferències apareixen amb l'edat. Gairebé 5 de cada 10 dels menors de 34 anys (47,5%) consideren que enriqueixen la cultura catalana, i 4 de cada 10 dels que tenen entre 35 i 49 anys també opinen el mateix (43,7%). 6 de cada 10 dels que tenen més de 50 anys consideren que la immigració enriqueix entre poc i gens la cultura catalana. En el col·lectiu de 16 a 34 anys gairebé són els mateixos els que opinen que l'enriqueixen i els que no; en els majors de 50 anys, són 3 de cada 10 els que consideren que l'enriqueixen molt i bastant i 6 de cada 10 que creuen que ho fan poc i gens.

A Barcelona són més els que creuen que enriqueixen la nostra cultura (57,1% molt i bastant i 42,9% poc i gens). Als municipis d'entre 50.000 i 150.000 habitants, 4 de cada 10 consideren que la immigració enriqueix molt i bastant la cultura catalana. A la resta d'hàbitats, 6 de cada 10 consideren que més aviat l'enriqueixen poc o gens, arribant gairebé a ser 7 de cada 10 als municipis entre 150.000 i 1 milió i de menys de 2.000 habitants (68,0% i 68,9% respectivament).

Comparant segons lloc de naixement, la diferència entre els nascuts a Catalunya i a la resta de l'Estat que opinen que els immigrants enriqueixen la nostra cultura és de 10 punts a favor dels primers (41,5% davant del 31,6%).

Segons estudis, a més estudis, la valoració de l'impacte de la immigració sobre la cultura és més positiva. Gairebé 7 de cada 10 amb estudis universitaris superiors i gairebé 6 de cada 10 amb estudis universitaris de grau mitja consideren que la immigració enriqueix molt i bastant la nostra cultura. Fins i tot, els que tenen estudis de batxillerat també ho creuen així (49,9%). Poc més de la meitat (54,5%) dels que no tenen estudis consideren que la immigració enriqueix poc i gens la nostra cultura, 3 de cada 4 dels que no han finalitzat els estudis primaris i 6 de cada 10 dels que tenen estudis elementals també són de la mateixa opinió.

Els autònoms gairebé es troben dividits entre els que creuen que la immigració té un impacte positiu i negatiu sobre la cultura. Són també majoria els assalariats els que consideren que enriqueixen la nostra cultura mentre que són 6 de cada 10 dels que no treballen els que creuen que no.

4.5 Integració de la immigració

En aquest apartat es mostren dades relatives a si cal posar uns requisits mínims a la immigració per què pugui venir a Catalunya. També es demana opinió sobre el tracte dispensat als immigrants. Creiem que hi ha minories a Catalunya? Quins col·lectius són minoritaris? Quins són els factors que ho propicien? Qui ha de facilitar la seva integració quan arriben a Catalunya? Per quins col·lectius sentim més simpatia? I per quin en sentim menys?

4.5.1 Quins requisits posem a la immigració per venir a Catalunya?

Abans s'han exposat les mitjanes pel que fa als requisits de caire més cultural que es podrien demanar als immigrants que arriben a Catalunya. Seguint la mateixa pauta⁵⁹, en una escala de 0 a 10 on 0 significa gens important i 10 molt important, del conjunt de possibles requisits que es presenten, el que major pes obté és el fet que els immigrants tinguin una qualificació laboral de les que fan falta a Catalunya (6,99), seguit pel fet que tinguin un bon nivell educatiu (6,82). Segueix en importància el fet que tinguin familiars propers aquí (4,61), però la puntuació obtinguda no dona peu a que es consideri un requisit. Que tingui molts diners és puntuat amb una mitjana de 3,41, que vingui d'un país de tradició cristiana amb un 3,07 i finalment, que sigui de *raça* blanca, amb un 2,34. Per tant, els que es poden considerar requisits són la qualificació laboral i el nivell educatiu.

Segons sexe, no hi ha diferències rellevants.

⁵⁹ P12. Digui'm, si us plau, quina importància hauria de tenir cadascun dels següents aspectes a l'hora de permetre o no, a una persona immigrant, venir a viure a Catalunya. Utilitzi una escala de 0 a 10, en la qual 0 significa gens important i 10 molt important: a) que tingui un bon nivell educatiu, b) que tingui familiars propers que visquin aquí, d) que sigui d'un país de tradició cristiana, e) que sigui de *raça* blanca, f) que tingui molts diners, g) que tingui una qualificació laboral de les que Catalunya necessita

Per edats, són els menors de 34 anys els que donen menys importància als requisits possibles d'entrada a la immigració, i també els que mostren un canvi en l'ordenació: és més important que tinguin un bon nivell educatiu (6,64) que no pas tinguin la qualificació laboral que Catalunya necessita (6,50). Els que tenen entre 50 i 64 anys consideren molt important que tinguin un bon nivell educatiu (7,03) i són els que més importància li donen al fet que tinguin els familiars propers (4,83). Pels majors de 64 anys són més importants que tinguin la qualificació laboral que es necessita a Catalunya (7,36) que tinguin molts diners (3,84), que vingui d'un país de tradició cristiana (3,78) i que siguin de *raça* blanca (2,69).

Segons la mida del municipi de residència, els que viuen en municipis entre 150.000 i menys d'1 milió d'habitants assenyalen en primer terme que han de tenir un bon nivell educatiu (7,29). El requisit considerat com el més important a Barcelona és que tinguin les qualificacions laborals que calen a Catalunya (7,82). Els municipis de menys de 2.000 habitants responen per sobre la mitjana que els immigrants han de ser d'un país de tradició cristiana (3,86) i que han de tenir molts diners (3,96). Finalment, als municipis entre 2.000 i 10.000 habitants mencionen per sobre la resta, el fet que siguin de *raça* blanca (3,25).

Segons lloc de naixement, a primera vista cal assenyalar que exceptuant el fet que tinguin un bon nivell educatiu, en la resta de requisits els nascuts fora de Catalunya atorguen una puntuació mitjana més elevada que els nascuts aquí.

Segons el grau de la formació, els que no tenen els estudis primaris finalitzats consideren més important que tinguin la qualificació laboral que Catalunya necessita (7,19), que tinguin molts diners (4,27), que siguin d'un país de tradició cristiana (3,95) i que siguin de *raça* blanca (3,33). Els que tenen estudis de batxillerat destaquen perquè consideren que tinguin un bon nivell educatiu és important (7,04). Els que tenen estudis universitaris de grau superior donen més importància que la resta, al fet que tinguin familiars propers aquí (4,96).

Segons la situació laboral, els autònoms puntuen amb 7,02 de mitjana el fet que tinguin un bon nivell educatiu i també consideren que han de tenir una qualificació laboral de les que calen a Catalunya per sobre dels assalariats i els que no treballen (7,11). En la resta, les respostes no presenten variacions significatives respecte la mitjana.

Contrastant amb la conveniència o no que Catalunya estigui composta per persones d'altres religions segons el sentiment religiós, són els catòlics practicants (3,84) i els no practicants (3,51) els que li atorguen més importància, mentre que són els d'altres religions no practicants (1,19) i els agnòstics (1,38) els que pràcticament no li donen importància.

4.5.2 Com tractem a la immigració?

D'un conjunt d'adjectius⁶⁰, es demana a l'entrevistat que digui com creu que es tracta a la immigració a Catalunya:

GRÀFIC 21. Tracte dispensat a la immigració. Resultats expressats en percentatges.

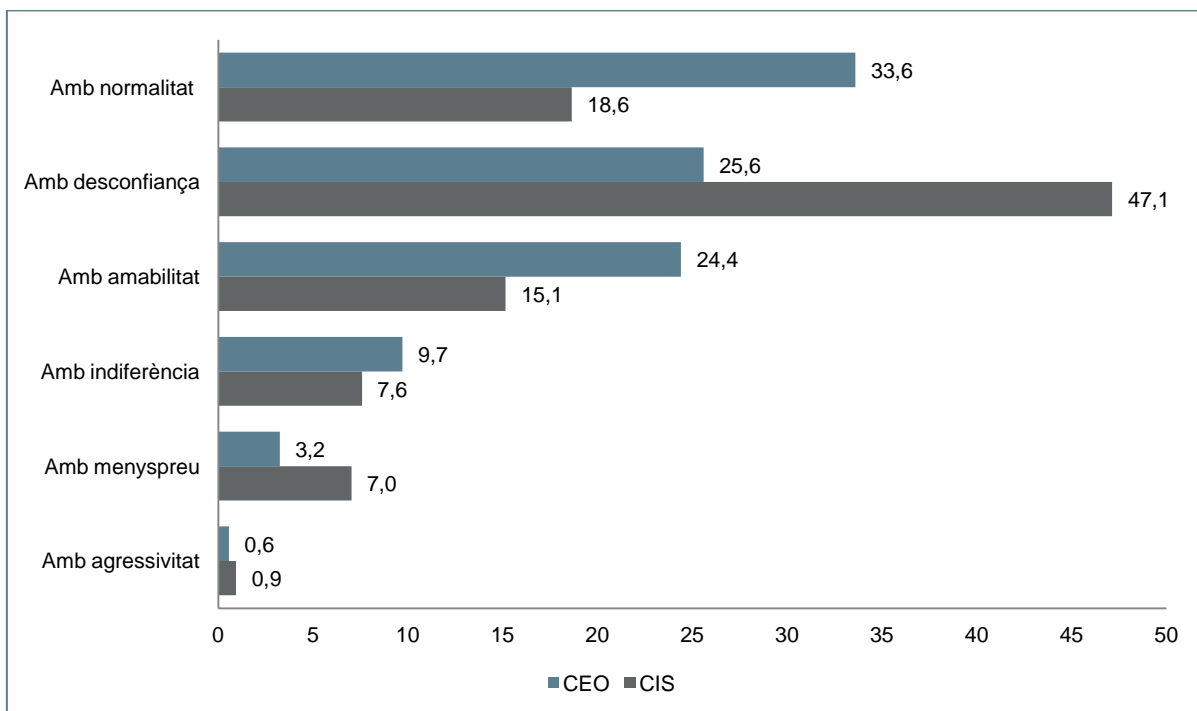

Gairebé la meitat dels enquestats pel CIS considerava que els catalans tracten a la immigració amb desconfiança. En l'enquesta del CEO les opinions són més disperses: 1 de cada 3 considera que són tractats amb amabilitat, 1 de cada 4 que es tracten amb desconfiança i gairebé en la mateixa proporció, que els tracten amb amabilitat.

Si es miren els resultats segons sexe, els resultats no presenten cap resultat a destacar, segueixen la tònica general.

Per edats sí que hi ha variacions en les respostes. Gairebé un terç dels menors de 34 anys considera que la immigració és tractada amb desconfiança (29,6%) seguit pels que creuen que se'ls tracta amb normalitat (28,8%). 2 de cada 10 opinen que se'ls tracta amb amabilitat. Gairebé 4 de cada 10 entre 35 i 49 anys consideren que se'ls tracta amb normalitat (37,0%); gairebé 3 de cada 10 consideren que se'ls tracta amb desconfiança (27,5) i 2 de cada 10, que se'ls tracta amb amabilitat (21,3%). Un terç dels que tenen entre 50 i 64 anys creuen que se'ls tracta amb normalitat i gairebé en la mateixa

⁶⁰ P16. I com diria vostè que els/les catalans/es, en general, tracten als/les immigrants?

proporció (27,2%) que se'ls tracta amb amabilitat; 2 de cada 10 opinen que se'ls tracta amb desconfiança. Finalment, 3 de cada 10 (35,1%) dels majors de 64 anys consideren que es tracta a la immigració amb normalitat, gairebé en la mateixa proporció (28,7%) que se'ls tracta amb amabilitat i 2 de cada 10 (22,7%) amb desconfiança.

Les respostes també presenten diferències segons la mida del municipi de residència. 4 de cada 10 dels que viuen en municipis menors de 2.000 habitants consideren que es tracta a la immigració amb normalitat i gairebé 1 de cada 4 creu que se'ls tracta amb desconfiança (24,4%). En els municipis amb menys de 10.000 habitants, 4 de cada 10 assenyalen que el tracte dispensat a la immigració és normal mentre gairebé 1 de cada 3 considera que se'ls tracta amb desconfiança (29,1%). Als municipis amb menys de 50.000 habitants, 1 de cada 3 és de l'opinió que es tracta a la immigració amb normalitat, gairebé en la mateixa proporció que se'ls tracta amb amabilitat (27,6%), i 2 de cada 10 que se'ls tracta amb desconfiança (23,7%). 4 de cada 10 dels que viuen a municipis amb menys de 150.000 habitants consideren que es tracta a la immigració amb normalitat i 1 de cada 4 que se'ls tracta amb desconfiança (25,1%). Als municipis de menys d'1 milió d'habitants el primer adjectiu que s'utilitza per descriure el tracte dispensat és la desconfiança (31,0%) seguit de molt de prop per l'amabilitat (28,0%) i, en tercer terme, per la normalitat (23,0%). Finalment, a Barcelona 3 de cada 10 consideren que es tracta a la immigració amb amabilitat, seguit per gairebé un terç (27,7%) que creu que se'ls tracta amb normalitat i gairebé 1 de cada 4 (23,4%) que se'ls tracta amb desconfiança.

Segons lloc de naixement, els nascuts a Catalunya assenyalen en primer terme que se'ls tracta amb normalitat (34,2%). 1 de cada 4 opina que se'ls tracta amb desconfiança i gairebé 1 de cada 4, (23,7%) amb amabilitat. Pels nascuts a altres comunitats autònomes, 1 de cada 3 considera que se'ls tracta amb normalitat (31,9%), 1 de cada 4 que se'ls tracta amb amabilitat (26,7%) i en la mateixa proporció, que se'ls tracta amb desconfiança (25,1%).

Segons el nivell d'estudis també hi ha diferències. Gairebé la meitat dels que no tenen estudis consideren que es tracta a la immigració amb amabilitat (47,0%) seguit per un terç que afirma que se'ls tracta amb normalitat (33,0%). Dels que no tenen els estudis primaris finalitzats, gairebé un terç opina que se'ls tracta amb normalitat (29,5%) seguit pels que consideren que se'ls tracta amb amabilitat (27,2%) i 1 de cada 4 que considera que se'ls tracta amb desconfiança. 1 de cada 3 amb estudis primaris creu que se'ls tracta amb normalitat (34,6%) i gairebé 1 de cada 4 que se'ls tracta amb desconfiança (24,7%); 2 de cada 10 opinen que se'ls tracta amb amabilitat (22,2%). Els que tenen estudis de batxillerat, 3 de cada 10 consideren que se'ls tracta amb normalitat i gairebé en la mateixa proporció que se'ls tracta amb amabilitat (27,7%); el 23,9% és de l'opinió que se'ls tracta amb desconfiança. 3 de cada 10 amb estudis universitaris de grau mitjà assenyalen que se'ls tracta amb desconfiança (33,8%) i en la mateixa proporció que se'ls tracta amb normalitat (33,0%); 2 de cada 10 consideren que se'ls tracta amb amabilitat. Finalment, 4 de cada 10 amb estudis universitaris de grau superior creuen que se'ls tracta amb normalitat i 3 de cada 10, que se'ls tracta amb desconfiança.

Segons situació laboral, 3 de cada 10 autònoms consideren que se'ls tracta amb normalitat (32,8%) i en la mateixa proporció, que se'ls tracta amb amabilitat (32,5%). En canvi, un terç dels assalariats consideren que se'ls tracta amb normalitat (32,8%) i per un altre terç, que se'ls tracta amb desconfiança (31,9%). Finalment, un terç dels que no treballen opinen que se'ls tracta amb normalitat, i 1 de cada 4 que se'ls tracta amb amabilitat; 2 de cada 10 assenyalen que se'ls tracta amb desconfiança.

Quan es demana per quins són els factors que més influeixen en el tracte que es dona a la immigració⁶¹, els factors que es consideren com els més importants són la seva cultura (35,0%) i la seva nacionalitat (25,1%). A molta distància, el tercer factor que s'assenyala és la seva posició econòmica (9,4%).

Les diferències en les respostes donades per homes i dones pràcticament no presenten cap diferència a destacar.

Per edats, els menors de 34 anys assenyalen dos punts per sobre del total la nacionalitat com a factor que influeix en el tracte que donem (27,0%). Gairebé 4 de cada 10 (36,6%) dels que tenen entre 35 i 49 anys consideren que el primer factor és la cultura. Els majors de 64 veuen en menor mesura com a primer factor el cultural (32,9%) i en menor mesura també la seva nacionalitat (20,5%).

Segons el lloc de residència sí que hi ha diferències en els factors que es consideren claus en el tracte que es dona a la immigració. 4 de cada 10 dels que viuen en un municipi de menys de 2.000 habitants consideren com a primer factor la cultura. 3 de cada 10 dels que viuen en un municipi entre 10.000 i 50.000 habitants consideren a la nacionalitat gairebé tant important com a la cultura. Als municipis de menys de 150.000 habitants el primer factor és la seva nacionalitat (34,7%) i el segon la cultura (31,1%). 4 de cada 10 de Barcelona apunten com a primer factor la seva cultura.

La principal diferència entre els que han nascut a Catalunya i a la resta de comunitats autònomes és que per gairebé 4 de cada 10 dels nascuts a Catalunya consideren que el primer element és la seva cultura, mentre que així ho pensen 3 de cada 10 que ha nascut fora.

Segons estudis, de nou, apareixen diferències. 1 de cada 4 sense estudis assenyalen com a primer factor la seva nacionalitat. Gairebé 3 de cada 10 amb els estudis primaris no finalitzats consideren com a primer factor la seva cultura (27,6%). Gairebé 3 de cada 10 que tenen estudis de batxillerat assenyalen en segon terme la seva nacionalitat (28,9%). El 45% dels que tenen estudis universitaris de grau mitjà apunten la seva cultura (45,0%) com a principal factor, i els que tenen estudis universitaris assenyalen molt per sobre del total com a tercer element, la seva posició econòmica (14,4%).

⁶¹ P17. Què creu vostè que influeix més en el tracte que es dona a la immigració a Catalunya?

Finalment, segons situació laboral, gairebé 4 de cada 10 (37,3%) autònoms consideren la seva cultura com a element que més influeix en el tracte. Gairebé 3 de cada 10 assalariats assenyalen la seva nacionalitat (27,2%).

4.5.3 Hi ha minories ètniques a Catalunya? Quines són? Per quins motius?

A la pregunta de si es considera que a Catalunya existeixen minories ètniques⁶², 9 de cada 10 entrevistats afirmen que sí.

La diferència entre sexes és de 5 punts a favor dels homes (93,5% i 88,5% les dones).

Per edats, són els majors de 64 anys els que asseguren amb menor mesura que hi ha minories (85,2%).

Pel que fa a la mida del municipi de residència, els municipis amb menys de 10.000 habitants consideren en menys mesura que hi ha minories: 8 de cada 10 (81,5%) en els menors de 2.000 i gairebé 9 de cada 10 (87,6%) en els de menys de 10.000 habitants. On el percentatge de respostes afirmatives és major és en els municipis de menys d'1 milió i de 50.000 habitants en amunt: 93,0% als menors de 150.000 habitants i 94,4% als que tenen entre 50.000 i 150.000 habitants.

Segons el lloc de naixement, no hi ha diferències en la percepció d'existència de minories.

Segons nivell d'estudis, 7 de cada 10 dels que no tenen estudis i 8 de cada 10 amb estudis primaris elementals són els que, en menor mesura, consideren que a Catalunya hi ha col·lectius minoritaris.

Finalment, són els que no treballen els que tenen la menor percepció de l'existència de minories a Catalunya (88,0%).

Una vegada ens han dit que sí que existeixen col·lectius minoritaris a Catalunya⁶³, es demana quins són aquests. De l'agrupació de les respostes múltiples en resulta que els col·lectius amb més mencions són els àrabs en general (37,0%) seguit pels magribins (36,2%).

Els homes esmenten en primer terme als àrabs (36,5%) i en segon, als magribins (34,3%), mentre que les dones assenyalen en primer terme als magribins (38,1%) i als àrabs (37,6%) en segon terme – les diferències són pràcticament insignificants –.

També hi ha diferències per edats. Els menors de 34 anys i els majors de 50 citen com a primer col·lectiu als àrabs, mentre que els que tenen entre 35 i 49 anys assenyalen als magribins. Els que

⁶² P27a. té vostè la sensació que a Catalunya hi ha grups o minories ètniques, religioses o culturals que no es barregen amb la resta de la societat?

⁶³ P27b. Qui són?

tenen entre 50 i 64 anys són els que presenten la diferència més gran entre els àrabs i els magribins (6 punts).

Segons mida del municipi, els resultats varien. En els municipis amb menys de 150.000 habitants, el primer col·lectiu que s'assenyala són els magribins, seguit pels àrabs. En els que tenen 150.000 i menys d'1 milió apunten gairebé per igual a àrabs (32,3%) i magribins (31,2%). A la ciutat de Barcelona, el primer col·lectiu són els àrabs (50,9%) i el segon, els xinesos (28,1%).

Gairebé 4 de cada 10 dels que ha nascut a Catalunya esmenten als àrabs (39,8%) com a primer col·lectiu i als magribins en segon terme (34,8%). Els nascuts a d'altres comunitats autònomes, assenyalen primer als magribins (38,9%) i després als àrabs (31,4%).

Segons nivell d'estudis, els qui no tenen estudis, no ha finalitzat els estudis primaris i només tenen estudis elementals, esmenten en primer terme als magribins, seguits pels àrabs, en canvi, conforme es tenen més estudis, s'inverteix l'ordre i en el cas dels que tenen estudis universitaris de grau superior, el segon col·lectiu que assenyalen són els xinesos.

Finalment, segons la situació laboral, els autònoms consideren en primer lloc als àrabs i en segon, i seguit de molt de prop, els magribins (31,8%) i als xinesos (28,5%). Els assalariats també apunten als àrabs en primer terme, seguit pels magribins. Els que no treballen, en canvi, assenyalen als magribins seguit pels àrabs.

Els motius pels quals argumenten que són minoritaris⁶⁴ són, en primer terme, per la seva religió (23,8%). La segona opció de resposta majoritària és no ho sap (23,3%) seguida per la seva cultura (20,2%).

Per sexes no hi ha diferències en les respostes.

2 de cada 10 menors de 34 anys responen en primer terme que no saben per quin motiu s'exclouen a les minories. 2 de cada 10 assenyalen que s'exclouen per la seva cultura i gairebé 2 de cada 10 (18,8%) que s'exclouen per la seva religió. Dels que tenen entre 35 i 49 anys, gairebé 1 de cada 3 consideren com a primer factor la religió, seguit per 1 de cada 4 que apunten la seva cultura. Gairebé 3 de cada 10 que tenen entre 50 i 64 anys destaquen la seva religió com a motiu d'exclusió (27,8%) i 2 de cada 10, esmenten en segon terme que no ho saben. 3 de cada 10 majors de 64 anys contesten que no saben quins són els motius per a l'exclusió de les minories; deixant de banda aquesta proporció, gairebé 2 de cada 10 assenyalen la religió (19,1%).

Segons la mida del municipi on es viu, les respostes varien. 3 de cada 10 dels que viuen en municipis menors de 2.000 habitants contesten en primer terme que no saben quins són els factors que fan que hi hagi minories; 2 de cada 3 assenyalen la religió (23,5%). 1 de cada 4 que viu en municipis entre 2.000 i 10.000 habitants, consideren com a primer factor la religió, seguit per 2 de cada 10 que

⁶⁴ P27c. Per quins motius creu vostè que no es barregen amb la resta de la societat?

mencionen a la seva cultura com a factor d'exclusió. 2 de cada 10 dels que viuen en un municipi de menys de 50.000 habitants assenyalen la religió i en la mateixa proporció, la seva cultura. Cal destacar que gairebé en la mateixa proporció, s'esmenta com a factor d'exclusió el fet que els mateixos immigrants no volen integrar-se (19,3%). 1 de cada 3 (34,0%) dels que viuen en municipis de menys de 150.000 habitants no sap dir quin factor causa l'exclusió de les minories; gairebé 1 de cada 4 (23,3%) assenjala la religió. En els municipis de menys d'1 milió d'habitants, 2 de cada 10 responen que és la seva cultura, seguit per gairebé, de nou, 2 de cada 10 (17,2%) que assenyalen la religió. Finalment, 3 de cada 10 que viuen a Barcelona parlen de la religió com a factor que propicia l'existència de minories i, 1 de cada 4, no n'assenyalen cap.

Segons el lloc de naixement, 1 de cada 4 nascut a d'altres comunitats autònomes no assenjala cap factor i el 23,1% fa referència a motius religiosos. En canvi, dels nascuts a Catalunya, gairebé 1 de cada 4 assenjala la seva religió i poc més de 2 de cada 10, mencionen la seva cultura.

Segons nivells d'estudi també s'observen diferències. Gairebé la meitat dels que no tenen estudis no saben què dir quan se'ls pregunta pels factors d'exclusió, mentre que 2 de cada 10 assenyalen que és perquè la immigració no es vol integrar. 3 de cada 10 que no tenen els estudis primaris finalitzats no esmenten cap element i el 14,1% d'aquests assenyalen en primer terme, el mateix: perquè no volen integrar-se. 1 de cada 4 que té estudis primaris fa referència a la religió com el primer factor d'exclusió i 2 de cada 10 assenyalen la seva cultura. 3 de cada 10 que tenen estudis de batxillerat no esmenten cap motiu i el 23,7% assenyalen la seva religió. 1 de cada 4 amb estudis universitaris de grau mitjà assenjala la seva cultura i en la mateixa proporció, la seva religió. Finalment, gairebé 3 de cada 10 amb estudis universitaris de grau superior assenyalen la seva cultura i també, gairebé 3 de cada 10, apunten la seva religió com a factors d'exclusió.

Finalment, segons la situació laboral, cal destacar que els autònoms assenyalen en primer terme la cultura com a factor d'exclusió (26,8%), els assalariats la seva religió (25,8%) i els que no treballen, en primer terme no saben quin factor és el principal (23,7%) i, el segon, que mencionen és també, la religió (23,1%).

4.5.4 Integració de la immigració?

Qui ha de facilitar i/o ajudar als immigrants que s'integrin una vegada han arribat a Catalunya⁶⁵?

GRÀFIC 22. Qui ha de facilitar la integració. Resultats expressats en percentatges.

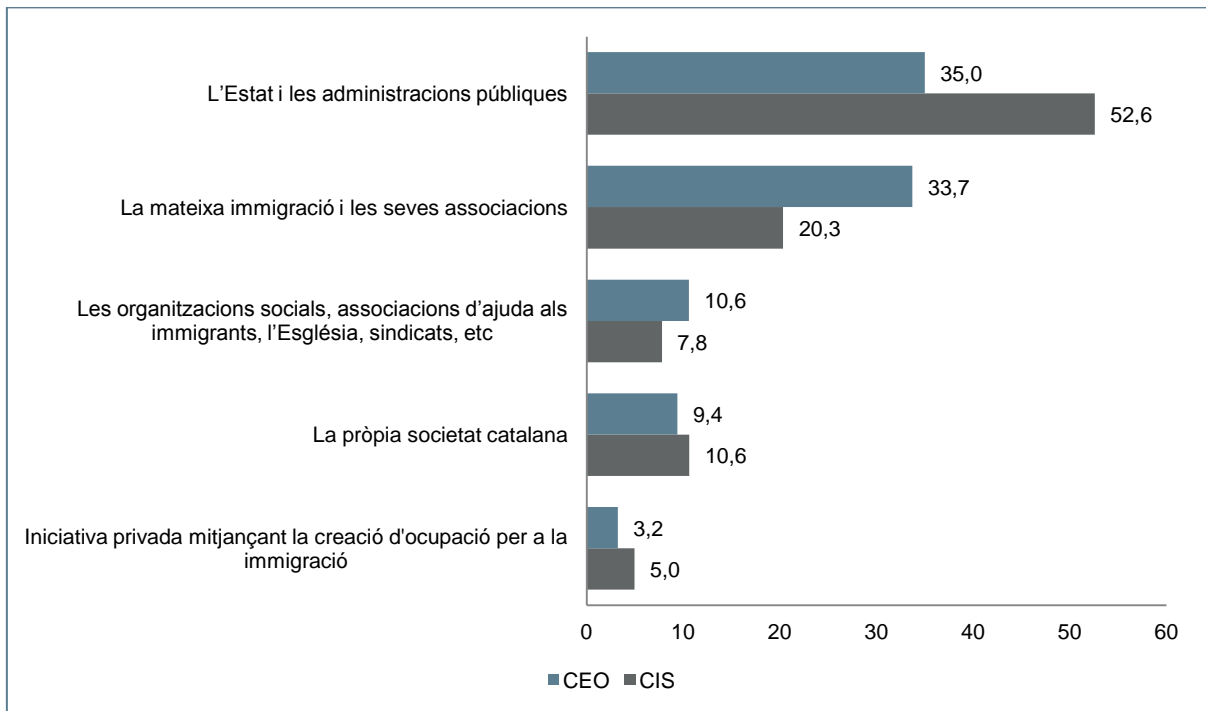

A l'enquesta del CIS, més de la meitat assenyalava que és l'Estat i les administracions públiques les que han de facilitar la integració de la immigració. A l'enquesta del CEO, 3 de cada 10 esmenten a l'Estat també però un altre terç assenyalen a la mateixa immigració i a les seves associacions com a facilitadores de la seva integració a Catalunya.

Si es comparen els resultats segons sexe, no hi ha diferències en les respostes.

Per edats, 4 de cada 10 dels majors de 64 anys consideren a l'Estat i les Administracions públiques les responsables de fer aquesta tasca. Entre els que tenen entre 50 i 64 anys és la primera opció de resposta també. En canvi, entre els menors de 35 i majors de 49 anys, gairebé 4 de cada 10 consideren que ha de ser la mateixa immigració i les seves associacions les que han de facilitar la seva integració. Els menors de 34 anys es troben majoritàriament dividits entre els que creuen que ha de ser l'estat i els que creuen que han de ser ells mateixos (1 de cada 3 respectivament).

⁶⁵ P28. Qui creu vostè que hauria d'ajudar principalment a que els immigrants s'integrin a la societat catalana?

Per mida de municipi, els de menys de 50.000 habitants i els que tenen entre 150.000 i menys d'un milió, assenyalen que és la mateixa immigració i les seves associacions les que han de facilitar la integració. Als municipis entre 50.000 i 150.000, 3 de cada 10 consideren que és el mateix Estat i les administracions públiques les que han de facilitar la integració (32,9%) i en la mateixa proporció, els que creuen que ha de ser la mateixa immigració i les seves associacions (31,7%). Finalment, gairebé la meitat dels que viuen a Barcelona (48,4%) assenyalen l'Estat i l'administració pública.

Gairebé 4 de cada 10 dels nascuts a d'altres comunitats autònomes opinen que és l'Estat qui ha de facilitar la integració de la immigració (37,9%) mentre que 3 de cada 10 dels nascuts a Catalunya consideren que és la mateixa immigració i les seves associacions les que ho han de fer (34,7%).

Segons nivell d'estudis, 4 de cada 10 dels que no ha finalitzat els estudis primaris i gairebé la mateixa proporció dels que tenen estudis universitaris de grau superior (38,3%) assenyalen l'Estat i les administracions com les que, en primer terme, han de facilitar la integració. El 34,9% dels que tenen estudis universitaris de grau mitjà i el 37,5% dels que tenen estudis elementals creuen que la immigració i les pròpies associacions són les que han de facilitar la integració. Cal destacar que gairebé 2 de cada 10 que no tenen estudis (17,6%) assenyalen que és la pròpia societat catalana la que ha de fer aquesta tasca.

4 de cada 10 autònoms assenyalen que és la mateixa immigració la que ha de facilitar-se la integració. Els assalariats i els que no treballen responen el mateix que el conjunt.

Després de demanar qui ha de facilitar la integració de la immigració, es pregunta per quins factors és consideren claus per a la seva integració⁶⁶. Del resultat de l'agrupació de les respostes, gairebé 6 de cada 10 assenyalen la llengua (57,8%) seguit de molt de prop per la feina (53,7%). 3 de cada 10 esmenten la igualtat de drets com a factor clau també.

Si es comparen les respostes segons sexe, no hi ha diferències significatives en les respostes, tret dels 4 punts de diferència a favor dels homes al considerar com a segon factor la feina .

Per edats, els majors de 64 anys assenyalen gairebé en la mateixa mesura la feina (60,6%) i la llengua (59,0%) com a principals elements.

Segons la mida del municipi, les diferències a destacar són que la suma de respostes a Barcelona que diuen que la llengua és el primer factor representen el 70,1% i el 63,0% agrupen a la feina.

Segons lloc de naixement, els nascuts a Catalunya assenyalen amb 10 punts de diferència respecte els nascuts a d'altres comunitats autònomes que el factor clau és la llengua (60,4% davant del 50,3%).

⁶⁶ P29. Quins considera vostè que són els factors claus per a la integració de la immigració?

De l'agrupació de les respostes segons nivell d'estudis, el 67,7% dels que tenen estudis universitaris de grau superior assenyalen la llengua com a element clau per a la seva integració. Els que tenen estudis de batxillerat consideren pràcticament en la mateixa importància, la llengua i la feina com els factors claus (62,0% i 61,5%). El factor que aglutina més respostes en els que no han finalitzat els estudis primaris és la feina (55,0%).

Segons la situació laboral, el més destacable és que, en el cas dels autònoms, el percentatge de respostes que apunten a la llengua com a factor clau per a la integració aglutina el 65,7% de les mencions.

4.5.5 Simpatia i antipatia

Finalment, per acabar amb aquest apartat, es mostren els col·lectius pels quals es té més i menys simpatia.

De manera espontània, quan es pregunta per quin col·lectiu es té més simpatia⁶⁷, gairebé 6 de cada 10 (56,1%) afirmen que per cap col·lectiu. Per lloc de procedència, el 15,7% respon que són els sud-americans.

Si es comparen els resultats segons sexe, no hi ha diferències rellevants.

Segons edats, són els menors de 34 anys són els que en menor mesura afirmen que no senten simpatia per cap col·lectiu (51,3%); el primer col·lectiu que assenyalen són els sud-americans (15,0%) seguit pels africans (9,2%). Conforme s'avança en edat, creix el percentatge en la resposta cap col·lectiu: la meitat (54,0%) dels que tenen menys de 49 anys, gairebé 6 de cada 10 (59,3%) dels menors de 64 anys i de nou, 6 de cada 10 (61,2%) dels majors de 65 anys. En tots els segments d'edat, els sud-americans són els que desperten més simpatia.

Segons la mida del municipi de residència, dels que viuen en municipis amb menys de 2.000 habitants, gairebé 6 de cada 10 afirmen que per cap col·lectiu senten simpatia i el 12,6% assenyalen als sud-americans. En municipis de menys de 10.000 habitants, gairebé la meitat afirmen que per cap senten simpatia (45,4%) i gairebé 2 de cada 10 assenyalen als sud-americans com a col·lectiu que li cau millor. En els municipis de més de 10.000 habitants i menys d'1 milió, la meitat (55%) afirma que per cap sent simpatia i el primer col·lectiu que assenyalen són de nou, els sud-americans. A Barcelona els que afirmen que no tenen simpatia per cap col·lectiu representen a 6 de cada 10 (65,2%).

Si es miren les respostes segons lloc de naixement no hi ha diferències.

⁶⁷ P39. Hi ha algun grup d'immigrants que li caigui millor o pel que tingui més simpatia?

Segons nivell d'estudis també hi ha diferències. 8 de cada 10 dels que no tenen estudis assenyalen que per cap col·lectiu senten simpatia. La meitat (54,8%) dels que no tenen estudis assenyalen que no senten simpatia per cap col·lectiu, i 1 de cada 10 esmenta els sud-americans, i en la mateixa proporció, els africans. La meitat dels que tenen estudis elementals i de batxillerat assenyalen en la mateixa mesura que no senten cap simpatia per cap col·lectiu i el primer col·lectiu que cita són els sud-americans. Els universitaris de grau mitjà assenyalen en menor mesura els sud-americans (13,8%) i gairebé 1 de cada 10 anomena els africans (9,4%) i els europeus (9,1%). Finalment, els que tenen estudis universitaris de grau superior assenyalen pràcticament amb la mateixa mesura els sud-americans (12,7%) i els europeus (12,4%).

Segons situació laboral, els autònoms responen en menor mesura que cap col·lectiu els hi causa simpatia (52,6%) i gairebé 1 de cada 4 assenyala els sud-americans (24,3%).

A la inversa, quan es demana per quins són els col·lectius que generem més antipatia⁶⁸, el percentatge de respostes que diuen cap és menor. 4 de cada 10 afirmen que no senten simpatia per cap i quan se li ha de posar cara, 3 de cada 10 esmenten els marroquins i àrabs com a col·lectius que generen més antipatia (35,3%). El segon col·lectiu que es cita és la immigració provinent de l'Europa de l'Est (9,1%).

Segons sexe, de nou, no hi ha diferències.

Per edats, a més edat, més elevat és el percentatge de respostes que diuen que no senten menys simpatia per cap col·lectiu (39,6% els menors de 34 anys i 49,1% els majors de 65 anys). En tots els segments, la primera resposta són els marroquins i àrabs, i són gairebé 4 de cada 10 que així ho pensa en el col·lectiu que tenen entre 35 i 49 anys.

Si es comparen els resultats segons la mida del municipi, apareixen diferències. Ens els municipis amb menys de 2.000 habitants, gairebé la meitat afirma que no senten menys antipatia per cap col·lectiu (48,7%) i el primer col·lectiu que assenyalen són els marroquins (35,3%). En els que són una mica més grans, gairebé 4 de cada 10 afirmen que no senten menys simpatia per cap (38,5%) i els que citen als marroquins en primer terme representen, també, 4 de cada 10 (42,1%). En els municipis de 10.000 i menys de 150.000 habitants, les respostes són pràcticament similars: gairebé 4 de cada 10 assenyalen que no sent menys simpatia per cap, i en la mateixa proporció, assenyalen als marroquins i àrabs. Són 3 de cada dels 10 que viuen en un municipi de menys d'1 milió d'habitants els que no senten menys simpatia per cap, gairebé 4 de cada 10 esmenten de nou els marroquins i àrabs (37,0%) i gairebé 2 de cada 10 assenyalen a la immigració provinent dels països de l'Europa de l'Est i de l'antiga URSS com a segon col·lectiu que causa menys simpatia. Finalment, gairebé 6 de cada 10 dels que viuen a Barcelona afirmen que no senten menys simpatia per cap col·lectiu, i els que responen que són els marroquins i àrabs els que menys simpatia generen representen 2 de cada 10 (22,8%).

⁶⁸ P40. I algun que li caigui pitjor o pel que tingui menys simpatia?

Segons lloc de naixement no s'aprecien diferències rellevants.

On sí hi ha diferències és a les respostes segons nivell d'estudis. 6 de cada 3 dels que no tenen estudis afirmen que no hi ha cap col·lectiu pel qual tinguin menys simpatia, i el primer que esmenten són els marroquins i àrabs (17,6%) seguit pels provinents de l'Europa de l'Est (14,3%). Els que no han finalitzat els estudis i tenen estudis elementals responen en la mateixa proporció: gairebé 4 de cada 10 no senten menys simpatia per cap, i gairebé 4 de cada 10 citen els marroquins i àrabs en primer terme. 4 de cada 10 dels que tenen estudis de Batxillerat assenyalen que per cap sent menys simpatia i el 36,6% cita als marroquins i àrabs com a primer col·lectiu. La meitat dels que tenen estudis universitaris de grau mig i de grau superior assenyalen que no senten menys simpatia per cap col·lectiu. En canvi, les respostes varien en el cas dels que tenen estudis de grau mitjà i de grau superior: pel 33,6% dels primers són els marroquins i els àrabs, i pels segons, aquests representen a 1 de cada 4 (25,6%).

Finalment, comparant els resultats segons la situació laboral, gairebé 4 de cada 10 assalariats assenyalen que no hi ha cap col·lectiu pel qual tingui menys simpatia (39,4%) i d'aquests, el 38,0% esmenten els marroquins i àrabs com a col·lectiu que genera menys simpatia.

4.6 Sociabilitat, tracte i convivència

Per acabar el capítol més descriptiu de la monografia, es presenten les dades relatives als diferents tipus de relacions de proximitat que es poden donar amb immigrants. També es mostren les dades del grau d'acceptació i/o justificació de situacions de violència, i finalment, pel grau d'acceptació de l'existència d'un partit de caire xenòfob i racista a Catalunya.

4.6.1 Relacions amb la immigració?

Tot seguit es presenta el grau d'acceptació de possibles situacions en les quals es poden trobar implicats immigrants⁶⁹.

6 de cada 10 acceptarien viure en un barri en el qual hi ha molta immigració. En la mateixa proporció s'acceptaria viure al mateix bloc on hi viuen immigrants. Gairebé la meitat llogarien un pis a immigrants i rotundament, 2 de cada 10 afirmen que no ho farien. 8 de cada 10 acceptarien estudiar i/o treballar amb immigrants. Gairebé 3 de cada 4 acceptarien tenir un cap a la feina immigrant. Pel que fa a les relacions més personals, gairebé 8 de cada 10 estarien d'acord que els seus fills

⁶⁹ P36. Ara li vaig a llegir una sèrie de possibles relacions entre vostè i persones immigrants. Digu'm per cada cas, si accepta o acceptaria aquest tipus de relacions, tractaria d'evitar-la o si la rebutjaria: a) viure en el mateix barri en el que hi viu molta immigració, b) viure en el mateix bloc en el que viuen immigrants, c) llogar un pis a immigrants, d) treballar/estudiar amb immigrants, e) que un immigrant sigui el seu cap a la feina, f) que el seu fill porti amistosats immigrants a casa, g) que el seu fill es casi amb una persona immigrant, f) portar el seu fill a una escola on hi hagi molts nens fills d'immigrants.

portessin immigrants a casa, 6 de cada 10 acceptarien que el seu fill o filla es casés amb un immigrant, i finalment, 5 de cada 10 portarien els fills a escoles on hi ha immigració.

Comparant els resultats segons edat, els menors de 34 anys destaquen perquè el 8,1% afirmen que no viurien en un mateix barri on hi ha molta immigració però en canvi, el 67,5% acceptarien viure al mateix bloc on hi visquin immigrants, sent aquest el percentatge a favor més elevat del conjunt. Gairebé 6 de cada 10 llogarien un pis a immigrants i gairebé 9 de cada 10 (88,3%) treballarien o estudiarien amb immigrants. 8 de cada 10 acceptarien que el seu fill portés immigrants a casa i 6 de cada 10 portarien els fills a escoles on hi hagués immigració. Els que tenen entre 35 i 49 anys destaquen també perquè 5 de cada 10 llogarien un pis a immigrants; 8 de cada 10 acceptarien també que els seus fills portessin immigrants a casa. 3 de cada 10 menor de 64 anys afirmen que tractarien d'evitar el fet de viure al mateix bloc on hi viuen immigrants i 2 de cada 10 evitarien també tenir un cap a la feina que fos immigrant. Finalment, els majors de 65 anys destaquen perquè 3 de cada 10 afirmen que rebutjarien llogar un pis a immigrants, i 5 de cada 10 acceptarien que els seus fills es casessin amb immigrants.

Segons la mida del municipi, les respostes també presenten variacions. Als municipis de menys de 2.000 habitants destaca el fet que gairebé 4 de cada 10 afirmen que tractarien de rebutjar viure en un mateix barri en el qual hi conviu molta immigració (37,1%). 4 de cada 10 evitarien viure en el mateix bloc on hi viuen immigrants. 2 de cada 10 tractarien d'evitar treballar o estudiar amb immigrants. 1 de cada 4 preferirien evitar que el seu cap de feina fos immigrant i en la mateixa proporció, intentarien evitar que els fills portessin immigrants a casa. 3 de cada 10 evitarien que els seus fills es casessin amb immigrants i la meitat, que els seus fills anessin a l'escola on hi hagi immigració. Els que viuen en municipis de menys de 10.000 habitants presenten les mateixes respostes que els anteriors, amb la diferència que 1 de cada 4 tractaria d'evitar que els seus fills es casessin amb immigrants i 4 de cada 10 evitarien portar els fills a la mateixa escola on hi hagués molta immigració. Els que viuen en municipis de 150.000 a 1 milió d'habitants destaquen perquè 6 de cada 10 (els que tractarien d'evitar-ho i ho rebutjarien directament) no llogarien un pis a immigrants. A Barcelona el grau d'acceptació de totes les situacions es troba al voltant del 80% en tots els casos, exceptuant que 7 de cada 10 acceptarien dur els fills a una escola amb immigració, i 9 de cada 10 treballarien o estudiarien amb immigrants i que els fills portessin immigrants a casa.

Segons lloc de naixement, els nascuts a Catalunya accepten en major mesura que els nascuts a d'altres comunitats autònomes les diverses situacions plantejades, exceptuant el fet de viure en un mateix barri on hi ha molta immigració (61,2% dels nascuts a Catalunya i 65,8% dels nascuts a d'altres comunitats).

Viure en un mateix barri amb molta immigració s'accepta per 7 de cada 10 que no tenen estudis i pels que tenen estudis universitaris de grau superior. 8 de cada 10 que no tenen estudis i 7 de cada 10 amb estudis universitaris superiors viurien en un mateix bloc amb immigrants. 7 de cada 10 enquestats amb els estudis universitaris de grau superior llogarien un pis a immigrants i 3 de cada 10

que no ha finalitzat els estudis, clarament ho rebutjaria. 6 de cada 10 dels que no han finalitzat els estudis treballarien o estudiarien amb immigrants. 9 de cada 10 enquestats amb estudis universitaris de grau superior acceptarien que el seu cap a la feina fos immigrant. Un terç dels que no han finalitzat els estudis primaris evitarien que els fills portessin immigrants a casa mentre que el 86,9% i el 93,0% dels que tenen estudis universitaris de grau mitjà i de grau superior ho acceptarien. De nou, els que no han finalitzat els estudis primaris es mostren més reticents a que els fills es casin amb immigrants i també a portar els fills a escoles amb immigrants: el 37,6% tractarien evitar el primer i el 50,1% tractaria d'evitar el segon.

Finalment, segons la situació laboral, els autònoms es mostren més favorables al conjunt de situacions menys a la de viure en un mateix bloc amb immigrants, on 1 de cada 10 afirma que ho rebutjaria. També en la mateixa mesura afirmen que rebutjarien portar els fills a les escoles on hi hagués immigrants.

Gairebé 6 de cada 10 (55,9%) afirmen que tenen relació amb immigrants gairebé tots els dies⁷⁰ i 1 de cada 4 (24,4%) en tenen com a mínim una vegada a la setmana. En el cas dels homes, gairebé 6 de cada 10 tenen contacte diari amb immigrants (57,7%), en el de les dones, un 54,2%.

Per edats, 6 de cada 10 dels menors de 49 anys té relacions pràcticament a diari mentre que en el cas dels majors de 65 anys aquestes són menys freqüents: un terç a diari, un altre terç, una vegada a la setmana. El 16,1% d'aquests assenyalen que mai té relació amb immigrants.

Segons la mida del municipi, la freqüència de les relacions són diverses. Als municipis entre 50.000 i 150.000 habitants, 3 de cada 10 afirmen que són de, com a mínim, una vegada a la setmana mentre que a Barcelona, 6 de cada 10 (63,6%) asseguren que són gairebé tots els dies.

Segons lloc de naixement, gairebé 6 de cada 10 dels nascut a Catalunya mantenen relacions gairebé tots els dies mentre que els nascuts a altres comunitats, representen a 4 de cada 10 (45,9%).

A més estudis, més freqüent és el contacte amb immigrants. Gairebé 7 de cada 10 dels enquestats amb estudis universitaris de grau superior es relacionen gairebé tots els dies. Gairebé 6 de cada 10 dels enquestats amb estudis universitaris de grau mitjà tenen relacions a diari i gairebé en la mateixa proporció, també en tenen cada dia els que tenen estudis de batxillerat i similar. 1 de cada 10 dels sense estudis i amb estudis primaris no finalitzats no es relacionen mai amb immigrants.

Finalment, segons la situació laboral, gairebé 7 de cada 10 autònom (67,2%) i, en la mateixa proporció dels assalariats (64,9%) tenen relacions a diari amb la immigració. Gairebé 1 de cada 10 que no treballa (9,8%) afirma que mai en té.

⁷⁰ P37a. Parlant ara de les relacions amb immigrants, amb quina freqüència es relaciona vostè amb immigrants?

De quin tipus de relacions estem parlant⁷¹? De l'agrupació de les respostes múltiples, resulta que les relacions més comunes són les de veïnatge (54,4%), les que s'estableixen a la feina (32,0%) i les que es donen a través dels comerços, restaurants i altres serveis (29,0%).

Si es comparen els resultats segons sexe, la diferència a destacar és que els homes tenen més relació amb immigrants a la feina (39,5%) que no pas les dones (25,0%).

Per edat, són els menors de 49 anys els que tenen relació amb amistats d'origen immigrant (44,6% els menors de 34 anys i 33,4% els menors de 49 anys). Els majors de 65 anys destaquen perquè majoritàriament les relacions que tenen amb la immigració són de veïnatge (69,9%).

Segons la mida dels municipis, als municipis entre 50.000 i menys d'1 milió d'habitants, el més freqüent són les relacions de veïnatge (61,4% en els municipis que tenen entre 150.000 i 1 milió i 70,6% en els de menys de 150.000 habitants).

Segons lloc de naixement, destaquen els nascuts a d'altres comunitats autònomes pel fet que tenen més relacions de veïnatge que no pas els nascuts a Catalunya (68,5% pels primers, 48,1% pels segons).

Segons nivell d'estudis, cal destacar que a menys estudis, més relacions de veïnatge: 70,7% sense estudis i 67,5% amb estudis primaris no finalitzats. A més estudis, les relacions més freqüents són laborals (52,2% pels que tenen els estudis universitaris superiors, el 45,5% pels que tenen estudis universitaris de grau mig).

Finalment, segons la situació laboral, els que no treballen tenen més relacions de veïnatge que no pas la resta (63,3%). En el cas dels autònoms i els assalariats, es tracta de relacions laborals (48,1% els autònoms i 58,5% els assalariats).

Per concloure amb aquest apartat es demana als entrevistats pel grau de proximitat que tenen amb els immigrants⁷².

⁷¹ P37b. De quin tipus de relació es tracta?

⁷² P38a. Entre els/les seus/seves veïns/es, n'hi ha algun/a que sigui immigrant o estranger/a? P38b. Entre els/les seus/seves companys/es de feina o d'estudis, n'hi ha algun/a que sigui immigrant o estranger/a? P38c. Entre les seves amistats, hi ha algun/a que sigui immigrant o estranger/a? P38d. A la seva família, hi ha algun/a que sigui immigrant o estranger/a?

GRÀFIC 23. Ens relacionem? Resultats expressats en percentatges.

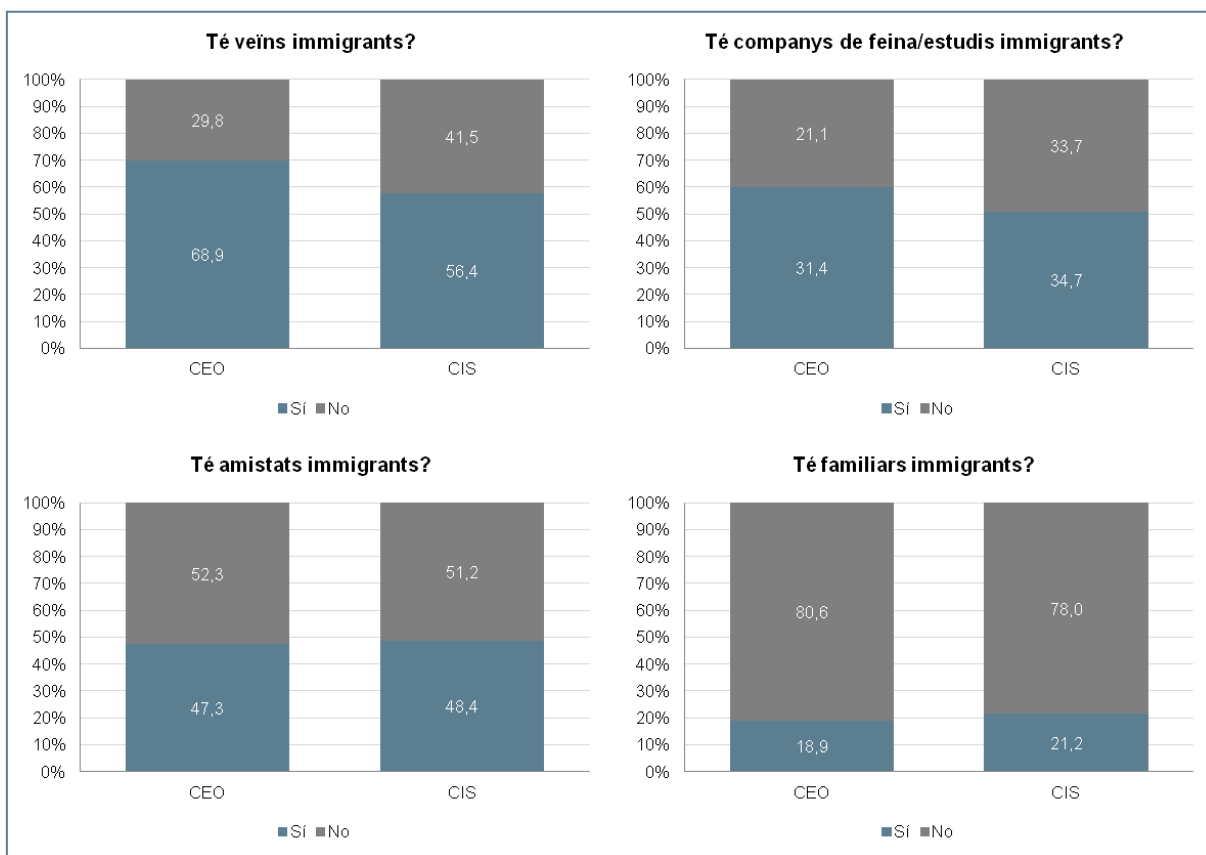

Gairebé 7 de cada 10 tenen veïns d'origen immigrant (68,9%)⁷³. 3 de cada 10 tenen companys de feina/estudis d'origen immigrant. 1 de cada 2 afirmen que no tenen amistats immigrants, i 8 de cada 10 no tenen cap familiar que sigui immigrant.

Si s'observen les respostes segons sexe, la diferència a destacar és que són més els homes que tenen companys de feina o d'estudis immigrants que no pas les dones (37,5% els primers i 25,7% les segones) i són les dones les que tenen menys amistats d'origen immigrant que els homes (54,6% no en té cap en el cas de les dones).

Per edats, 7 de cada 10 dels menors de 34 anys tenen veïns immigrants (la mateixa proporció que els que tenen entre 50 i 64 anys). 5 de cada 10 menors de 34 anys tenen companys de feina o d'estudis immigrants i 6 de cada 10 de la mateixa edat tenen amistats immigrants. Com més joves, més relacions properes amb immigrants.

⁷³ Les dades que mostra aquesta taula presenten poques variacions, exceptuant el fet de tenir immigrants coma veïns, fet que respon clarament a la diferència de població immigrant que hi havia el 2009 i el 2010.

Segons la mida del municipi, com més gran és el municipi, més relacions de veïnat es donen: 67,1% als municipis de 10.000 a 50.000 habitants, 81,0% als de menys de 150.000, 82,0% als de menys d'1 milió i 78,3% a Barcelona. A Barcelona, 4 de cada 10 tenen companys de feina i/o d'estudis immigrants i gairebé 6 de cada 10 tenen amistats d'origen immigrant. Gairebé 3 de cada 10 de Barcelona tenen algun membre a la seva família d'origen immigrant.

Segons el lloc de naixement, 3 de cada 4 (76,2%) dels nascuts a altres comunitats autònomes tenen veïns d'origen immigrant. Gairebé 4 de cada 10 dels nascuts a Catalunya tenen companys de feina i/o d'estudis immigrant i gairebé la meitat dels nascuts a Catalunya tenen amistats immigrants.

Segons nivell d'estudis, són, gairebé 8 de cada 10 dels que no en tenen, els que no conviuen en veïnats on hi ha immigració. Gairebé 8 de cada 10 dels que no tenen estudis o no han finalitzat els estudis primaris no tenen cap amestat immigrant, mentre que en el cas dels que tenen estudis universitaris de grau superior, 2 de cada 3 sí que en tenen. De nou, com menys estudis tenen, menys familiars d'origen immigrant tenen.

Finalment, segons situació laboral, 6 de cada 10 dels que no treballen afirmen que no tenen cap amestat immigrant i gairebé 3 de cada 10 dels autònoms no tenen cap immigrant a la seva família.

4.6.2 Violència

6 de cada 10 consideren que les agressions a la immigració es tracten de fets aïllats⁷⁴. Segons sexes, no hi ha diferències rellevants en les respostes.

Per edats, 3 de cada 10 dels menors de 34 anys (35,4%) consideren que suposen un problema important mentre que, a la resta d'edats, les proporcions són les mateixes que el total.

Segons mida del municipi, 3 de cada 10 dels que viuen en un municipi entre 10.000 i 150.000 habitants assenyalen que suposen un problema important, mentre que 8 de cada 10 dels que viuen en municipis de menys d'1 milió d'habitants consideren que es tracta de fets aïllats i així ho pensen també 7 de cada 10 dels que viuen a Barcelona.

3 de cada 10 dels nascuts a Catalunya creuen que es tracta d'un problema important davant dels 2 de cada 10 nascuts a d'altres comunitats autònomes que així ho consideren.

Segons nivell d'estudis, les dades a remarcar són que per 3 de cada 10 que tenen estudis de batxillerat i estudis universitaris de grau superior ho consideren un problema important davant dels 7 de cada 10 amb estudis universitaris de grau mitjà que opinen que es tracten de fets aïllats.

⁷⁴ P41. A vegades apareixen notícies sobre atacs o agressions violentes vers immigrants. En la seva opinió, aquestes agressions...

La diferència a destacar segons la situació laboral és que per gairebé 7 de cada 10 dels autònoms, les agressions a immigrants es consideren fets aïllats.

Quan es demana si es considera que aquests atacs a immigrants justifiquen les seves reaccions vers els catalans i espanyols, 7 de cada 10 consideren que en cap cas la reacció és justificada⁷⁵. Segons sexe, de nou, no hi ha variació en les respostes.

Segons edat, 1 de cada 10 menor de 34 anys considera que en tots els casos la reacció és justificada. El 16,2% dels que tenen menys de 34 anys i el 16,4% dels que tenen entre 50 i 64 consideren que depèn dels casos la reacció és justificada. Gairebé 8 de cada 10 de 35 a 49 anys creuen que en cap dels casos és justificada (77,6%).

Gairebé 3 de cada 10 dels que viuen en un municipi de menys de 2.000 habitants consideren que depèn de la situació, la reacció és justificada i en els municipis de 150.000 a 1 milió, 1 de cada 4 també ho veuen així. Gairebé 9 de cada 10 dels que viuen a Barcelona en cap cas ho creuen justificat (84,2%).

Segons lloc de naixement, gairebé 3 de cada 4 (73,5%) dels nascuts a Catalunya consideren que en cap cas la reacció és justificada davant del 64,2% dels que així ho pensen i han nascut fora de Catalunya.

A més estudis, menys justificada es veu la reacció: 1 de cada 4 dels que no tenen estudis considera que depèn del cas és justificable i gairebé 8 de cada 10 dels que tenen estudis universitaris de grau mitjà i 9 de cada 10 amb estudis universitaris de grau superior consideren que en cap cas és justificada la reacció dels immigrants vers els catalans i espanyols.

Finalment, gairebé 8 de cada 10 dels assalariats opinen que en cap cas aquestes reaccions són justificades mentre que aquesta proporció no arriba a ser de 7 de cada 10 entre els que no treballen.

I a la inversa? Com es consideren les agressions d'immigrants als catalans i/o espanyols⁷⁶? 3 de cada 10 ho consideren un problema important – la mateixa proporció que en la situació anterior – . Per sexes, no hi ha diferències en les respostes.

Per edats, la única dada rellevant que cal assenyalar és que gairebé 4 de cada 10 menors de 34 anys ho veuen com un problema important.

Segons mida del municipi, gairebé 4 de cada 10 dels que viuen en municipis de 10.000 a 50.000 habitants i de 50.000 a 150.000 habitants ho consideren un problema important davant dels gairebé 8 de cada 10 dels que viuen en municipis de menys d'1 milió (79,0%) i dels 7 de cada 10 dels que viuen a Barcelona.

⁷⁵ P42. Creu vostè que aquests atacs o agressions justifiquen reaccions dels immigrants contra els catalans i espanyols?

⁷⁶ P43. Així mateix, algunes vegades apareixen notícies sobre atacs o agressions violentes portades a terme per immigrants a catalans i espanyols. En la seva opinió, aquestes accions suposen un problema important o es tracta de fets aïllats?

Segons lloc de naixement, el 35,2% dels nascuts a Catalunya veuen les agressions d'immigrants als d'aquí com un problema important i el 30,5% dels nascuts a d'altres comunitats autònomes així ho consideren també.

7 de cada 10 dels enquestats amb estudis universitaris de grau mitjà consideren que les agressions d'immigrants als d'aquí són fets aïllats davant de gairebé 4 de cada 10 dels que no han finalitzat els estudis primaris que opinen que suposen un greu problema.

Finalment, segons la situació laboral, 6 de cada 10 (63,2%) dels autònoms consideren que suposen un problema important.

Quan es demana per si es considera que les reaccions dels catalans i espanyols vers els immigrants són justificades⁷⁷, 1 de cada 10 assenyala que en tots els casos i 6 de cada 10, que depèn. De nou, no hi ha diferències en les respostes segons sexe.

Per edats, gairebé 7 de cada 10 enquestats que tenen entre 35 i 49 anys estan d'acord en què en cap cas les reaccions són justificades mentre que 2 de cada 10 menor de 34 anys consideren que depèn.

Segons la mida del municipi de residència, a Barcelona, 8 de cada 10 consideren que en cap cas són justificables mentre que gairebé 4 de cada 10 dels que viuen a municipis de 150.000 a menys d'1 milió d'habitants consideren que depèn (37,0%).

El 65,9% dels nascuts a Catalunya són de l'opinió que en cap cas es poden justificar les reaccions mentre que així ho creu el 54,3% dels nascuts a d'altres comunitats autònomes.

8 de cada 10 dels que tenen estudis universitaris consideren que en cap cas és justificada la reacció mentre que 1 de cada 3 sense estudis creuen que depèn de la situació.

Finalment, segons la situació laboral, 7 de cada 10 dels autònoms afirmen que en cap cas és justificada la reacció mentre que, entre els que no treballen, els que també ho consideren així representen a 6 de cada 10.

Una altra qüestió referida a l'acceptació de diferents nivells de violència és la que demana si s'han de sancionar els individus que pronuncien discursos racistes en públic⁷⁸. Gairebé la meitat considera que en tots els casos han de ser sancionats els individus per la justícia (48,6%). La dada a remarcar és que gairebé 2 de cada 10 (17,1%) consideren que en cap cas s'ha de sancionar qui pronuncia un discurs racista en públic.

Segons sexe, no hi ha diferències en les respostes.

⁷⁷ P44. Creu vostè que aquests atacs o agressions violentes justifiquen reaccions dels catalans i espanyols contra els immigrants?

⁷⁸ P45. Pot passar que certes persones pronunciïn en públic insults racistes. Creu vostè que aquestes persones haurien de ser sancionades per la justícia...

Són els menors de 34 anys els que en major mesura consideren que en cap cas s'han de sancionar qui públicament, pronuncia un discurs racista o xenòfob (21,8%).

Segons la mida del municipi en el que es viu, gairebé 6 de cada 10 dels que viuen a Barcelona consideren que en tots els casos s'han de sancionar per la justícia, mentre que en els municipis que tenen entre 150.000 i menys d'un milió, 4 de cada 10 també ho consideren així i, en la mateixa proporció, opinen que depèn. 2 de cada 10 dels que viuen en un municipi de menys de 10.000 habitants creuen que en cap cas s'han de sancionar.

Segons lloc de naixement, la dada més destacable és que 3 de cada 10 dels nascuts a d'altres comunitats autònomes opinen que depèn del cas s'han de sancionar o no. Són gairebé 2 de cada 10 dels nascuts a Catalunya que opinen que en cap cas s'han de sancionar davant del 12,5% dels nascuts a d'altres comunitats autònomes que creu que no s'han de sancionar.

Finalment, segons la situació laboral no hi ha diferències en les respostes.

La darrera qüestió referida a la violència vers la immigració és sobre si realment ens cal saber la nacionalitat de qui infringeix la llei quan apareixen notícies als mitjans de comunicació⁷⁹. Aquesta vegada, les respostes es troben molt dividides: el 45,6% ho troba molt i bastant necessari i el 49,9% ho considera poc i gens necessari.

Per sexes, la majoria d'homes es decanten per la necessitat de saber la nacionalitat de qui infringeix la llei (51,8% ho considera molt i bastant necessari).

A més edat, més necessari es considera saber la nacionalitat de qui infringeix la llei: 41,3% dels menors de 34 anys i el 52,1% dels majors de 64 anys.

A Barcelona, gairebé 7 de cada 10 veuen poc i gens necessari saber la nacionalitat de qui infringeix la llei (67,9%) i així ho creuen la meitat dels que viuen en municipis de 50.000 a 150.000 habitants. A l'altre extrem, 6 de cada 10 dels que viuen en municipis de menys de 2.000 ho consideren molt i bastant necessari saber la nacionalitat dels infractors.

Segons lloc de naixement, la diferència entre els que creuen que sí que és necessari i els que no és de 3,6 punts mentre que entre els nascuts a d'altres comunitats són els mateixos els que ho creuen necessari i els que no (47,7% en ambdós).

A més estudis, menys necessitat de saber la nacionalitat: 3 de cada 4 dels que tenen estudis universitaris de grau superior, 6 de cada 10 dels que tenen estudis de grau mitjà i 5 de cada 10 dels que tenen estudis de batxillerat. La diferència més gran entre els dos blocs es troba en els que no tenen els estudis primaris acabats: 5 de cada 10 ho consideren necessari mentre que gairebé 4 de cada 10 consideren que no.

⁷⁹ P47. Fins a quin punt creu vostè necessari que la televisió mencioni la nacionalitat de qui infringeix la llei?

Finalment, els que treballen, ja siguin autònoms o assalariats opinen que no és necessari saber la nacionalitat (53,9% i 55,6% respectivament) mentre que la meitat dels que no treballen sí que ho consideren important (50,3%).

4.6.3 Acceptació d'un partit racista/xenòfob a Catalunya

Quan es demana pel grau d'acceptació que tindria un partit racista/xenòfob a Catalunya⁸⁰, 2 de cada 10 consideren que tindria entre molta i bastant acceptació

Gairebé 1 de cada 4 homes creu que tindria molta i bastant acceptació (24,5%) mentre que així ho consideren 2 de cada 10 dones.

Per edats, 7 de cada 10 dels majors de 50 anys així ho pensen també, i gairebé, en la mateixa mesura, els majors de 65 anys (69,5%).

En els municipis de menys de 10.000 habitants, 1 de cada 3 consideren que tindria entre molta i bastant acceptació. A Barcelona, gairebé 8 de cada 10 opinen que tindria poca i cap acceptació (78,8%) i als municipis de menys d'1 milió ho consideren així gairebé 7 de cada 10 (67,0%).

Segons lloc de naixement, gairebé 7 de cada 10 dels nascuts a Catalunya són de l'opinió que un partit polític d'aquest caire tindria entre molta i bastant acceptació (68,5%) davant del 64,3% que així ho creuen dels nascuts a d'altres comunitats autònomes.

Segons nivell d'estudis, 7 de cada 10 enquestats amb estudis universitaris de grau mitjà consideren que tindria entre poca i cap acceptació. El 26,2% dels que tenen estudis universitaris creuen, en canvi, que tindria entre molta i bastant acceptació.

Finalment, 7 de cada 10 autònoms consideren que tindria molta i bastant acceptació i gairebé 3 de cada 10 assalariats consideren que en tindria molta i bastant (27,5%).

Segons la definició ideològica, 4 de cada 10 dels que es consideren d'esquerra i en la mateixa proporció, els que es consideren independentistes, creuen que tindria entre molta i bastant acceptació un partit d'ideologia feixista. 3 de cada 10 dels que es defineixen conservador i nacionalista també ho consideren així. 1 de cada 4 dels que es considera com a democratacristià, liberal i ecologista també ho veuen així. Finalment, el grau d'acceptació pels que es defineixen com a socialdemòcrata i comunistes és d'1 de cada 10.

Finalment, segons el record de vot, gairebé 6 de cada 10 dels que van votar a PxC consideren que tindria molta i bastant acceptació i en el cas dels que van votar al PPC la proporció és de 4 de cada 10. 3 de cada 10 dels que van votar a SI també ho considera. 1 de cada 4 dels que van votar a CiU,

⁸⁰ P46. Creu vostè que a Catalunya tindria molta, bastant, poca o cap acceptació un partit polític d'ideologia racista o xenòfoba?

ERC i ICV (24,8%) també pensen que tindria molta i bastant acceptació. 7 de cada 10 votants del PSC creuen que en tindria poca o cap acceptació i en el cas dels que varen votar a C's representen 9 de cada 10.

5. Anàlisi dels perfils

Una vegada fet l'anàlisi descriptiu dels resultats de l'enquesta, es presenten els resultats de l'anàlisi factorial i de conglomerats, que s'ha dut a terme seguint la proposta que Cea D'Ancona desenvolupa en els seus estudis.

En un primer moment, la intenció era esbrinar si les dades obtingudes permetien obtenir 10 components (drets socials, drets de ciutadania, sociabilitat, política immigratòria, imatge tòpica negativa de l'immigrant, discriminació ètnica de l'altre, partit racista, acceptació de l'immigrant, violència contra immigrants i por a l'assentament d'immigrants) tal i com va assenyalar Cea D'Ancona en el seu article de 2002⁸¹.

De l'aplicació de l'anàlisi factorial en resulten 5 factors:

1. Tòpics
2. Drets socials i de ciutadania
3. Tracte i sociabilitat amb la immigració
4. Conductes manifestes de rebuig
5. Impacte en l'estat de benestar.

El primer factor, el qual explica el 22,48% de la variància és el que fa referència al conjunt de tòpics que hi ha al voltant de la immigració. Tot seguit s'adjunta la taula en la qual es recullen les variables amb les seves puntuacions corresponents.

TAULA 5. Resum del factor 1. Tòpics.

<i>volum immigració</i>	0,679
<i>lleis immigració</i>	0,684
immigració disminueix qualitat atenció sanitària	0,611
immigració abusa atenció sanitària	0,760
catalans preferència atenció sanitària	0,521
immigració rep més ajudes sanitàries	0,702
immigració enriquidora escoles	0,430
educació empitjora amb immigració	0,576
catalans preferència educació	0,575
immigració rep més ajudes escolars	0,667
immigració contribueix desenvolupament econòmic	0,510
immigració baixa sous	0,554
immigració treu llocs de treball	0,720
immigració aturada expulsada	0,653
contractar català abans que immigrant	0,658
protestes contra mesquites	0,574
expulsar immigració que delinqueix	0,581
<i>valoració immigració</i>	0,635
immigració positiva o negativa en un futur	0,612

⁸¹ Cea D'Ancona, M^a Ángeles (2002): La medición de las actitudes ante la inmigración: evaluación de los indicadores tradicionales de "Racismo". Reis 99/02. Páginas 87-111

En aquest cas, els valors propers a 1 dels ítems en cursiva assenyalen que es veu la immigració com a negativa, excessiva, que les lleis que regulen l'entrada són massa tolerants i que el volum de la immigració és bastant elevat. En la resta de casos, la proximitat a 1 indica que s'està d'acord amb l'afirmació, ja sigui un estereotip o un prejudici.

El segon factor que sorgeix és el que fa referència als drets socials i de ciutadania de immigració, el qual explica el 10,87% de la variància:

TAULA 6. Resum del factor 2. Drets socials i de ciutadania.

votar municipals	0,900
votar autonòmiques	0,915
votar generals	0,897
crear associacions	0,612
obtenir nacionalitat	0,586

En aquest cas, la proximitat al valor 1 indica que s'està a favor que tinguin el dret en qüestió. El que obté la puntuació més elevada és que tinguin dret a votar a les eleccions autonòmiques i el que menys, el dret a obtenir la nacionalitat.

El tercer factor és el que aplega les variables referides a situacions de tracte directe amb immigrants, el qual explica el 10,10% de la variància total:

TAULA 7. Resum del factor 3. Tracte i sociabilitat amb la immigració.

viure mateix barri immigració	0,803
viure mateix bloc immigració	0,836
llogar pis immigració	0,538
treballar estudiar immigració	0,592
immigrant cap de feina	0,404
amistats immigrants fills a casa	0,603
fills escola immigrants	0,694

En aquest cas, els valors, com més propers a 1 volen dir que es mostren a favor i/o acceptarien dita situació.

El quart factor, que explica el 7,07% de la variància, recull les variables que manifesten conductes de rebuig vers la Immigració:

TAULA 8. Resum del factor 4. Conductes manifestes de rebuig.

regularització immigració	0,581
cobrar subsidi atur	0,579
sancionar discursos racistes	0,52
acceptació partit racista	0,593

En aquest cas, la proximitat a 1 indica que cal regular la immigració i que no tenen dret a cobrar el subsidi si es queden a l'atur. No es mostren ni favorables ni contraris a sancionar qui pronuncia discursos racistes i consideren que s'acceptaria un partit polític d'ideologia racista o xenòfoba a Catalunya.

Finalment, el darrer factor recull dues variables que estan estretament relacionades amb l'impacte directe de la immigració en la prestació de serveis vers el conjunt de la societat. Aquest darrer factor explica el 4,80% de la variància total:

TAULA 9. Resum del factor 5. Impacte en l'Estat de Benestar.

administració invertir més atenció sanitària per immigració	0,765
administració invertir més educació per immigració	0,773

La proximitat al valor 1 assenyala que s'està d'acord amb l'afirmació que cal invertir més en el serveis que presta l'Administració com a conseqüència de la presència d'immigrants.

El determinant del model (2,09E-010), així com la mesura d'adequació mostral de Kaiser-Meyer-Olkin (0,937) i la prova d'esfericitat de Bartlett (txi-quadrat= 13794,17 g.l= 666 significació= 0,000) indiquen que l'anàlisi de components principals és factible. Cal assenyalar que del conjunt de la mostra (1.600 entrevistes), només 633 casos són els que s'utilitzen per a fer el factorial.

Una vegada obtinguts els 5 factors, es procedeix a fer un anàlisi de conglomerats, el qual ens permet classificar els 633 casos en 3 grups.

En aquest cas se segueix també l'anàlisi fet per Cea D'Ancona i s'obtenen 3 grups diferenciats: els contraris a la immigració, els tolerants i els ambivalents. De nou, s'utilitza la mateixa metodologia i classificació que fa l'autora.

Els "contraris" representen 259 casos dels 633 (40,9%), els "tolerants" 125 casos del total, és a dir, un 19,7%, i finalment, els "ambivalents", agrupen el 39,3% dels casos (249).

En la taula següent es mostren les puntuacions de les variables emprades en l'anàlisi amb els pesos corresponents en els 3 grups:

TAULA 10. Puntuacions de les variables segons les 3 tipologies.

	CONTRARIS	AMBIVALENTS	TOLERANTS
volum immigració	-0,882	-0,747	-0,136
regularització immigració	-0,305	-0,058	0,6
lleis immigració	-0,89	-0,731	-0,228
cobrar subsidi atur	0,259	0,783	1
votar municipals	-0,985	0,992	0,968
votar autonòmiques	-1	0,952	0,952
votar generals	-0,969	0,888	0,936
crear associacions	-0,382	0,711	0,888
obtenir nacionalitat	-0,367	0,703	0,984
immigració disminueix qualitat atenció sanitària	-0,635	-0,446	0,372
immigració abusa atenció sanitària	-0,782	-0,578	0,348
catalans preferència atenció sanitària	-0,544	-0,175	0,5
administració invertir més atenció sanitària per immigració	-0,488	-0,428	-0,248
immigració rep més ajudes sanitàries	-0,755	-0,606	0,344
immigració enriquidora escoles	-0,114	0,173	0,572
educació empitjora amb immigració	-0,676	-0,428	0,296
administració invertir més educació per immigració	-0,664	-0,538	-0,364
catalans preferència educació	-0,761	-0,434	0,332
immigració rep més ajudes escolars	-0,84	-0,735	0,16
immigració contribueix desenvolupament econòmic	-0,378	-0,1	0,456
immigració baixa sous	-0,749	-0,596	-0,072
immigració treu llocs de treball	-0,693	-0,504	0,46
immigració aturada expulsada	-0,625	-0,309	0,552
contractar català abans que immigrant	-0,71	-0,49	0,508
protestes contra mesquites	-0,577	-0,47	0,4
expulsar immigració que delinqueix	-0,826	-0,645	0,032
valoració immigració	-0,502	-0,209	0,404
immigració positiva o negativa en un futur	-0,977	-0,88	0,024
viure mateix barri immigració	0,423	0,618	0,964
viure mateix bloc immigració	0,438	0,612	0,944
llogar pis immigració	0,021	0,309	0,944
treballar estudiar immigració	0,641	0,835	0,996
immigrant cap de feina	0,438	0,779	0,976
amistats immigrants fills a casa	0,68	0,819	0,996
fills escola immigrants	0,467	0,592	0,964
sancionar discursos racistes	0,143	0,08	0,512
acceptació partit racista	-0,029	0,261	0,524

La interpretació es fa seguint el mateix criteri que l'exposat en la composició dels 5 factors.

Tot seguit es fa una síntesi de les característiques dels 3 grups:

- **Contraris.** Aquests representen a 4 de cada 10. A grans trets, consideren que el volum de la immigració és excessiu, són bastant propers a la idea que cal tornar a la immigració no legalitzada als seus països d'origen i que les lleis d'immigració són massa tolerants. Es mostren reticents en tot el que fa referència a la concessió de dret a vot a les eleccions. Aquesta tipologia és la que considera que la presència de la immigració fa que disminueixi la qualitat en la prestació dels serveis públics i combrega amb els tòpics que hi ha al voltant de la immigració.

- **Ambivalents.** Aquest grup representen gairebé la mateixa proporció que l'anterior (39,3%). Tal i com la seva denominació indica, agrupa individus que es mostren favorables a que els immigrants gaudeixin dels drets socials i de ciutadania (fet compartit amb els tolerants), mentre que en el cas dels tòpics que hi ha al voltant de la immigració, així com l'opinió vers les polítiques immigratòries, tot i que en menor mesura, opinen el mateix que els contraris.
- **Tolerants.** Tal com el mateix nom indica, aquests individus consideren que la immigració han de tenir plens drets socials i de ciutadania. Tot i això, consideren que les lleis d'immigració són massa tolerants però en menor mesura que els dos grups anteriors. També consideren que l'administració ha d'invertir més en educació i sanitat per la presència de la immigració però pel que fa a la resta de tòpics es mostren més contraris. Els tolerants representen a 2 de cada 10.

Una vegada feta aquesta breu descripció, passem a observar amb una mica més de detall com són.

Es presenten els resultats dels encreuaments amb les variables de classificació que ja s'han utilitzat en la primera part de la monografia.

TAULA 11. Tipologies encreuades per sexe.

	CONTRARIS	AMBIVALENTS	TOLERANTS
Homes	43,3	36,2	20,5
Dones	38,2	42,9	18,9

Segons sexe, els homes es mostren més contraris que les dones, concretament, 4 de cada 10 homes són contraris i 4 de cada 10 dones mostren postures ambivalents.

TAULA 12. Tipologies encreuades per grups d'edat.

	CONTRARIS	AMBIVALENTS	TOLERANTS
De 16 a 34 anys	42,3	33,3	24,4
De 35 a 49 anys	40,3	40,9	18,8
De 50 a 64 anys	39,8	43,5	16,8
Més de 64 anys	41,1	42,2	16,7

Per edats, tal com ja ha passat a la part més descriptiva de l'informe, són els menors de 34 anys els que es mostren més tolerants (1 de cada 4), tot i que també són a la vegada els que en major mesura es mostren contraris (4 de cada 10). En el segment d'edat entre 35 i 49 anys 4 de cada 10 són contraris i 4 de cada 10, ambivalents. En el següent tram, els que tenen entre 50 i 64 anys es mostren

més ambivalents, concretament 4 de cada 10, i finalment, en els majors de 64 anys, es troben dividits entre postures contràries i ambivalents (4 de cada 10).

TAULA 13. Tipologies encreuades segons mida d'hàbitat.

	CONTRARIS	AMBIVALENTS	TOLERANTS
Menor o igual a 2.000 hab	36,6	48,8	14,6
De 2.001 a 10.000 hab	35,9	53,5	10,6
De 10.001 a 50.000 hab	45,1	40,1	14,8
De 50.001 a 150.000 hab	56,1	25,2	18,7
De 150.001 a 1.000.000 hab	41,8	34,5	23,6
Barcelona	29,5	28,6	41,9

En congruència amb el que s'ha anat veient a la primera part de l'estudi, els que viuen a Barcelona són els que es mostren clarament més tolerants vers la immigració (4 de cada 10). Els que es mostren més contraris són els que viuen en municipis entre 10.000 i menys d'1 milió d'habitants – cal destacar que ens els municipis entre 50.000 i 150.000 habitants, gairebé 6 de cada 10 són contraris – i, finalment, en els municipis més petits, es mostren ambivalents, sobretot en els menors de 10.000 i majors de 2.000 on 1 de cada 2 és ambivalent.

TAULA 14. Tipologies encreuades segons lloc de naixement.

	CONTRARIS	AMBIVALENTS	TOLERANTS
Catalunya	40,7	40,1	19,2
Altres comunitats autònomes	45,4	40,8	13,8

Segons lloc de naixement, els nascuts a Catalunya es troben dividits entre contraris i ambivalents per igual, mentre que en el cas dels nascuts a d'altres comunitats autònomes, són els contraris els que estan a 5 punts de diferència respecte als ambivalents. En el cas dels tolerants, gairebé 2 de cada 10 nascuts a Catalunya són tolerants, mentre que en el cas dels nascuts fora són 1 de cada 10.

TAULA 15. Tipologies encreuades segons mida d'hàbitat.

	CONTRARIS	AMBIVALENTS	TOLERANTS
Catòlic practicant	33,3	42,3	24,4
Catòlic no practicant	48,2	43,6	8,2
Altres religions practicant	40,0	0	60,0
Altres religions no practicant	25,0	50,0	25,0
Agnòstic	16,4	35,8	47,8
No creient / ateu	46,0	27,4	26,6

Segons el sentiment religiós, gairebé 1 de cada 2 catòlic no practicant són contraris i gairebé és la mateixa proporció entre els no creients (46,0%), mentre que els catòlics practicants mostren postures més ambivalents. En el cas dels agnòstics, són els que menys contraris concentren i gairebé la meuiat (47,8%) es mostren tolerants.

TAULA 16. Tipologies encreuades segons situació laboral.

	CONTRARIS	AMBIVALENTS	TOLERANTS
Treballa per compte propi	37,5	38,5	24
Treballa per compte d'altri	41,1	38,2	20,7
No treballa	42	40,6	17,4

Segons la situació laboral, 1 de cada 4 autònoms són tolerants, i gairebé en la mateixa proporció es troben els contraris i els ambivalents. Els assalariats, no difereixen gaire dels autònoms en aquest sentit, on 4 de cada 10 són contraris i 2 de cada 10 són tolerants. En el cas dels que no treballen, pràcticament són els mateixos els contraris i els ambivalents.

TAULA 17. Tipologies encreuades segons situació laboral detallades.

	CONTRARIS	AMBIVALENTS	TOLERANTS
TREBALLA PER COMPTE PROPI			
Professional liberal	40,0	26,7	33,3
Empresari	52,9	35,3	11,8
Autònom	32,8	42,2	25,0
TREBALLA PER COMPTE D'ALTRI			
Quadre	36,8	39,5	23,7
Empleat	36,5	43,2	20,3
Treballador / obrer	56,4	25,5	18,2
Tasques de la llar	50,0	25,0	25,0
NO TREBALLA			
Jubilat/da o pensionista	41,0	42,6	16,4
Aturat/da	45,4	40,2	14,4
Estudiant	38,9	22,2	38,9
Tasques de la llar	39,4	54,5	6,1

Els professionals liberals es mostren contraris (4 de cada 10) i la meitat dels empresaris també, mentre que 4 de cada 10 autònom són ambivalents. Els més tolerants són els professionals liberals (3 de cada 10). Entre els assalariats, els que es mostren més contraris són els treballadors/obers (gairebé 6 de cada 10). Gairebé 1 de cada 4 que és quadre és tolerant i 4 de cada 10 empleats són ambivalents. Finalment, dels que no treballen, 4 de cada 10 jubilats/pensionistes són ambivalents i contraris; en el cas dels aturats també però són 5 punts de diferència a favor dels contraris. Entre els estudiants, gairebé 4 de cada 10 són contraris, i en la mateixa proporció, tolerants. Qui fa tasques de la llar són els que concentren més del 90% de casos entre els que es consideren contraris i ambivalents.

TAULA 18. Tipologies encreuades segons nivell d'estudis.

	CONTRARIS	AMBIVALENTS	TOLERANTS
Sense estudis	66,7	33,3	0
Estudis primaris no acabats	43,4	54,7	1,9
ESO, EGB, FP-1, Batxillerat elemental	48,6	39,5	11,9
Batxillerat, BUP, FP-2, COU, Mòdul professional 2 i 3 (CFGs), Batxillerat superior (l'antic)	35,4	38,8	25,8
Universitari de grau mitjà	40,8	36,7	22,4
Universitari de grau superior	17,7	30,6	51,6

Segons el nivell d'estudis assolits s'observa que a més formació, més postures ambivalents i tolerants vers la immigració, tal com ja s'ha vist a la part descriptiva: els que tenien més estudis responien de manera més favorable.

TAULA 19. Tipologies encreuades segons estat civil.

	CONTRARIS	AMBIVALENTS	TOLERANTS
Casat	41,1	43,1	15,8
Amb parella estable	45,3	32,8	21,9
Divorciat	35,0	45,0	20,0
Separat	36,4	45,5	18,2
Vidu	44,4	47,2	8,3
Solter	39,2	27,7	33,1

Segons l'estat civil, els que es mostren més contraris són els que tenen parella estable i els solters, tot i que són a la vegada els col·lectius que aglutinen més tolerants. A la resta d'estats, tenen més pes els ambivalents.

TAULA 20. Tipologies encreuades segons llengua.

	CONTRARIS	AMBIVALENTS	TOLERANTS
LLENGUA QUE PARLA A CASA			
Català	36,5	47,0	16,5
Castellà	43,3	37,7	19,1
Totes dues	47,8	26,9	25,4
LLENGUA QUE PARLA A LA FEINA			
Català	35,8	44,2	20,0
Castellà	45,9	37,8	16,2
Totes dues	40,0	34,5	25,5
LLENGUA QUE PARLA AMB LES AMISTATS			
Català	34,7	47,7	17,6
Castellà	45,1	37,8	17,1
Totes dues	43,7	32,4	23,9

Els individus que parlen català en tots els àmbits (a casa, a la feina i amb les amistats) mostren postures més ambivalents que no pas els que parlen castellà. Tot i això, 1 de cada 4 dels que parla ambdues llengües en tots els àmbits es mostra tolerant.

TAULA 21. Tipologies encreuades segons ingressos individuals i de la llar.

	CONTRARIS	AMBIVALENTS	TOLERANTS
SALARI MAJOR DE 1.000€			
Menys	39,1	37,5	23,4
Igual	47,4	34,2	18,4
Més	36,0	41,9	22,2
No percep cap salari	38,5	36,5	25,0
INGRESSOS A LA LLAR			
Fins a 1.000€	42,3	44,1	13,5
Entre 1.001€ i 2.000€	47,5	36,6	15,8
Entre 2.001€ i 3.000€	33,3	44,1	22,5
Entre 3.001€ i 4.000€	31,4	40,0	28,6
Entre 4.001€ i 5.000€	16,7	25,0	58,3
Més de 5.000€	25,0	50,0	25,0

Aquesta taula mostra que conforme es tenen més ingressos, ja sigui a nivell individual com pel conjunt de la llar, les postures són més ambivalents i tolerants. Gairebé la meitat dels que tenen un salari individual de 1.000€ i dels que tenen ingressos domèstics entre 1.000€ i 2.000€ són contraris.

TAULA 22. Tipologies encreuades segons classe social subjectiva.

	CONTRARIS	AMBIVALENTS	TOLERANTS
Classe baixa	45,7	28,6	25,7
Classe mitjana-baixa	50,7	33,2	16,1
Classe mitjana	36,3	43,4	20,3
Classe mitjana-alta	20,0	40,0	40,0
Classe alta	100,0	0,0	0,0

Molt correlacionat amb les dades anteriors, a classe social subjectiva més baixa, més contraris a la immigració, mentre que com més elevada, més ambivalents i tolerants.

Finalment, es presenten els resultats dels encreuaments amb les variables polítiques.

TAULA 23. Tipologies encreuades segons definició ideològica.

	CONTRARIS	AMBIVALENTS	TOLERANTS
Conservador	51,1	44,4	4,4
Demòcrata cristià	34,6	57,7	7,7
Liberal	42,5	49,4	8,0
Socialdemòcrata	36,0	30,0	34,0
Socialista	39,5	28,1	32,5
Comunista	20,0	20,0	60,0
Nacionalista	39,3	50,0	10,7
Ecologista	34,2	23,7	42,1
Centre	100,0	0,0	0,0
Esquerra	20,0	60,0	20,0
Independentista	75,0	25,0	0,0

Segons la definició ideològica, els que es mostren més contraris són els conservadors, els socialistes, els de centre i els independentistes. En postures ambivalents s'inclouen els demòcrata cristians, els liberals (tot i que en aquests les diferències amb els contraris és de 7 punts), els nacionalistes i els d'esquerra en general. Finalment, els comunistes i els ecologistes són els més tolerants.

TAULA 24. Tipologies encreuades segons posicionament eix esquerra-dreta.

	CONTRARIS	AMBIVALENTS	TOLERANTS
Extrema esquerra	12,5	37,5	50,0
Esquerra	33,1	32,6	34,3
Centre esquerra	35,4	38,0	26,6
Centre	41,7	42,4	15,9
Centre dreta	47,1	44,1	8,8
Dreta	66,7	29,2	4,2
Extrema dreta	100,0	0,0	0,0

En l'eix esquerra dreta, els que es troben a l'extrema esquerra es mostren clarament tolerants. Els que se situen en els punts intermedis es mostren ambivalents i contraris, i els de dreta i extrema dreta es mostren clarament contraris.

TAULA 25. Tipologies encreuades segons sentiment de pertinença.

	CONTRARIS	AMBIVALENTS	TOLERANTS
Només espanyol	53,1	32,7	14,3
Més espanyol que català	55,1	40,8	4,1
Tan espanyol com català	38,8	42,9	18,3
Més català que espanyol	36,8	41,4	21,8
Només català	42,5	33,1	24,4

Pel que fa al sentiment de pertinença, els que se situen en l'extrem només espanyols i més espanyols es mostren contraris a la immigració, mentre que els que se senten tan espanyols com catalans i més

catalans són ambivalents. En menor mesura que els que només se senten espanyols, els que només se senten catalans també són contraris, tot i que són també, els que es mostren més tolerants.

TAULA 26. Tipologies encreuades segons record de vot eleccions autonòmiques 2010.

	CONTRARIS	AMBIVALENTS	TOLERANTS
PPC	51,4	43,2	5,4
CiU	43,2	47,9	8,9
ERC	31,4	34,3	34,3
PSC	32,2	33,9	33,9
ICV-EUiA	17,4	34,8	47,8
C's	33,3	66,7	0,0
PxC	77,8	22,2	0,0
SI	21,4	50,0	28,6
En blanc	44,4	33,3	22,2

Finalment, segons el record de vot a les darreres eleccions autonòmiques, s'observa com són els votants de PxC i els votants del PP es mostren contraris. Els votants de CiU ambivalents i els votants d'ERC i del PSC es troben distribuïts pràcticament en la mateixa proporció entre les 3 tipologies (1 de cada 3). Els votants d'ICV-EUiA són clarament tolerants. Els votants de C's ambivalents, com els de SI. Els que van votar en blanc són contraris⁸².

⁸² La mostra dels votants de PxC, de C's i SI no són representatives.

6. Conclusions

La competència pels recursos limitats, sobretot en situacions de crisi econòmica, porta a magnificar la presència dels immigrants. És en el context actual en el qual es percep a la immigració com a amenaça i es reforça la idea que els drets socials han de restringir-se als immigrants i cal beneficiar als autòctons.

La xenofòbia, tal com s'ha explicat a la part teòrica, la conformen els prejudicis, els estereotips i les pràctiques de discriminació.

És important tenir present la diferència que hi ha entre considerar la immigració com un problema general (32,2%) i valorar-la com a un problema que l'afecta personalment (13,0%) per tal de situar les dades que presenta l'enquesta.

Quan es demana, de manera espontània, què li ve al cap quan sent a parlar d'immigració, se citen més aspectes negatius que no pas positius. Concretament, a l'enquesta del CIS, els aspectes negatius representaven al 38,7% del total de les respostes, i a l'enquesta del CEO aquests han passat a representar al 45,4% - els aspectes positius representaven el 34,2% a l'enquesta del CIS i en la del CEO, el 28,4% -. Comparant les dues enquestes, gairebé estaven empatats els elements positius i els negatius, però a l'enquesta del CEO la distància entre els dos extrems és 12,6% de diferència a favor dels elements negatius.

Quan s'ha de posar cara, els col·lectius majoritaris que s'assenyalen són els magribins⁸³ i els llatinoamericans. Aquesta dada coincideix amb les dades oficials de població immigrant a Catalunya: 20,2% de marroquins i 2,6% de llatinoamericans – de manera agrupada el primer col·lectiu són els llatinoamericans –.

De nou, reprenent les dades oficials de població, el 37,3% de les persones que viuen a Catalunya són d'origen immigrant. Les respostes donades pels enquestats són el reflex de la realitat: el 39,1% de les persones que han nascut fora de Catalunya i 37,0% dels que han nascut fora del seu municipi de residència és el que han respost els que han fet l'enquesta.

La meitat dels entrevistats consideren que la immigració és excessiva. Gairebé 9 de cada 10 consideren que és elevada i excessiva. En dos anys i escaig, ha crescut en 10 punts aquesta percepció (82,1% a l'enquesta del CIS). Conseqüència de la situació de crisi econòmica?

Els motius que es consideren com a explicatius vinguin immigrants a Catalunya són per millorar les condicions de vida i per situacions de pobresa en els països d'origen.

Gairebé 1 de cada 3 consideren que s'ha d'expulsar a la immigració que es troba en situació irregular – només 1 de cada 10 està a favor del “papers per a tothom” –. La postura que aglutina més

⁸³ El Magrib compren Marroc, Algèria, Tunísia, Sàhara Occidental, Líbia i Mauritània.

respostes és que s'han de regularitzar només als que tinguin feina actualment. De nou, relacionat amb l'actual situació de crisi econòmica, en la qual cada vegada hi ha més famílies que ja no perceben cap prestació d'atur i tal com s'ha dit a l'inici de les conclusions, quan els recursos són limitats, els drets socials han de beneficiar als autòctons abans que els forànis.

Enllaçat amb això, gairebé la meitat consideren que les lleis que regulen l'entrada són massa tolerants. Si se li afegeixen els que les consideren més aviat tolerants, gairebé representen a 8 de cada 10. Per tant, de nou, la imatge que es té de la immigració és negativa.

L'enriquiment cultural és l'aspecte positiu que es considera que aporta la immigració, tot i que el segon que és menciona és cap. Només 1 de cada 4 considera que la immigració fa una contribució positiva a Catalunya. En canvi, se'n destaquen més impactes negatius, com són els problemes d'integració i de xoc cultural que suposa la seva arribada, així com també més problemes de delinqüència i inseguretat.

3 de cada 10 valoren la immigració com a positiva, 3 de cada 10 no en fan cap valoració al respecte i 4 de cada 10 la consideren negativa. Així doncs, de nou, la majoria té una percepció negativa.

Una altra dada negativa: es considera que Catalunya no és un lloc millor per viure com a conseqüència de l'arribada de la immigració.

Està altament acceptat que els immigrants reben més ajudes que la resta de col·lectius i aquesta percepció ha crescut 10 punts respecte l'enquesta del CIS. També és genèrica la percepció que la immigració rep molt més del que aporta a la societat.

Pel que fa a la sanitat, són majoria els que creuen que la immigració abaixa la qualitat de l'atenció sanitària, que en fan un ús abusiu d'aquesta, que els catalans han de tenir preferència i que els immigrants reben més ajudes en sanitat que no pas els que han nascut a Catalunya. En el sistema educatiu, són majoria les valoracions negatives, tot i que s'introdueixen elements positius com el fet de considerar que l'alumnat immigrant és enriquidor. La resta continuen sent valoracions negatives: la majoria considera que la immigració baixa la qualitat de les escoles, que l'Administració ha d'invertir més perquè no empitjori la qualitat de l'educació, que els catalans han de tenir preferència a l'hora de triar l'escola dels seus fills i que la immigració rep més ajudes escolars. Finalment, i sempre tenint present la situació econòmica, són majoria els que creuen que la immigració fa la feina que els catalans no volen i que aquests fan una important contribució al desenvolupament econòmic; tot i això, està àmpliament estès que la immigració abaixa els sous, que treu llocs de feina als d'aquí i que si estan a l'atur durant molt de temps s'han d'expulsar. La idea subjacent a tot això és que els drets socials als immigrants s'han de restringir i s'ha de beneficiar els d'aquí.

Sintetitzant aquestes opinions, la valoració que se'n fa del seu impacte, en l'actual situació de crisi, és més negativa pel país.

Es considera acceptable contractar abans a un català que a un immigrant; inacceptable que s'exclogui una alumna que porti vel islàmic a l'escola i acceptable que es protesti per l'edificació d'una mesquita, i més encara, que s'expulsi la immigració que, tot i estar en situació legal, delinqueixi. El fet que les dones portin burca encara genera més rebuig social.

Tot i les valoracions negatives, està àmpliament acceptat que la immigració pugui gaudir tant de drets socials com drets polítics – el dret social més àmpliament acceptat és que puguin cobrar l'atur –.

Es considera bastant important que la immigració estigui disposada a adaptar-se a les maneres de viure a Catalunya, i en menor mesura, que parlin català.

La diversitat no és ben valorada; és vist com a poc convenient que Catalunya es conformi per persones de diferents cultures, de diferents països, de diferents *raças* i en menor grau, per persones de diferents religions. La diversitat no és ben valorada, i a més a més, es considera que els immigrants han de mantenir només aquells aspectes de la seva cultura que no molestin a la resta de catalans – 4 de cada 10 creuen que la immigració enriqueix la cultura catalana –.

Deixant de banda els aspectes més culturals, es considera un requisit important que la immigració que ve a Catalunya tingui una qualificació laboral de les que fan falta a Catalunya i que tinguin un bon nivell educatiu. Les peculiaritats individuals (tenir familiars propers, que tinguin molts diners, que siguin cristians o que siguin de raça blanca) no es consideren requisits importants.

El tracte que es dóna a la immigració es considera que ha de millorar respecte a l'enquesta del CIS. Se'ls tracta amb normalitat i amabilitat – pràcticament amb el mateix percentatge de respostes que desconfiança – mentre que l'enquesta del CIS, l'adjectiu que aglutinava més respostes és el de desconfiança. La cultura es considera com a factor que influeix més en el tracte que se li dóna a la immigració, seguit per la nacionalitat.

A Catalunya està àmpliament acceptat que existeixen minories ètniques i aquestes són els àrabs en general i els magribins, i el motiu principal de la seva discriminació és la seva religió, tot i no ser considerada requisit per a la seva entrada, sí que és considerada un clar element discriminatori.

Una vegada han arribat a Catalunya, és l'Estat i el conjunt de les administracions públiques les que han d'ajudar, de facilitar la seva integració, però d'ençà de l'enquesta del CIS ha crescut la opinió que també ho ha de fer la mateixa immigració i les seves associacions.

El col·lectiu que genera més simpatia són els llatinoamericans i els que en generen menys, els marroquins i els àrabs.

En general, els diferents tipus de relacions que es puguin donar quotidianament amb la immigració són acceptades. La freqüència de relacions són a diari o setmanalment, i bàsicament es tracta de relacions de veïnatge. La relació més habitual amb immigrants és tenir-ne al veïnat i al centre

d'estudis o a la feina. Tenir amistats encara no arriba a ser majoritari i molt menys habitual és tenir familiars d'origen immigrant.

Hi ha la percepció generalitzada que les agressions a immigrants suposen fets aïllats, no són el més habitual. Si s'agredeix a un immigrant i aquest reacciona, el grau d'acceptació d'aquesta reacció gairebé és inexistent – 7 de cada 10 considera que en cap cas es troba justificada –. A la inversa, que un immigrant agredeixi a un català i/o espanyol es considera que no suposa un problema important, són, també, fets aïllats. Les reaccions que podrien tenir no suposen un problema important, també són fets aïllats. Ara bé, les reaccions contra els immigrants podrien arribar a ser justificades – 6 de cada 10 afirma que depèn –.

Majoritàriament es considera que s'han de sancionar als individus que pronuncien discursos racistes en públic. La divisió apareix en la necessitat, de saber o no, la nacionalitat dels que infringeixen la llei quan surten notícies als mitjans de comunicació.

Finalment, la percepció del grau d'acceptació d'un partit d'ideologia racista/xenòfoba a Catalunya continua sent baixa – 2 de cada 10 consideren que sí que tindria acceptació –.

Feta aquesta síntesi, i del conjunt de variables que s'han utilitzat a l'informe, les que clarament marquen diferents percepcions i valoracions són l'edat, el nivell d'estudis i la mida del municipi de residència. De manera sintètica, es pot dir que conforme s'avança en edat, les valoracions i percepcions sobre la immigració són més negatives. A més estudis, valoracions també, més positives. Segons la mida del municipi, són els d'entre 50.000 i menys d'1 milió d'habitants els que tenen una percepció més negativa. I els que no treballen, són els que tenen les percepcions més negatives, sobretot tenint en compte l'actual situació econòmica.

Amb l'aplicació de l'anàlisi factorial i de components principals, el que s'ha anat veient fins ara acaba de trobar la seva plasmació en tres tipologies d'individus: els contraris, els ambivalents i els tolerants.

La síntesi d'aquests tres perfils són les següents. Els homes es mostren més contraris que les dones davant la immigració. Tot i que els més joves, els que tenen entre 16 i 34 es mostren més contraris, són el segment d'edat que, a la vegada, es mostren més tolerants. Els municipis més petits són els que presenten postures més ambivalents, els mitjans són els més intolerants – és on s'hi concentra en major mesura la immigració – i Barcelona és més tolerant. Els que han nascut a Catalunya mostren postures més tolerants i ambivalents que no pas els que han nascut fora. Els que són d'altres religions practicants i els agnòstics tenen postures més tolerants vers la immigració que la resta de perfils. Segons la situació laboral, els autònoms es mostren ambivalents, i dins d'aquests, els professionals liberals i els empresaris en són contraris. Els assalariats, en general, es mostren contraris, sobretot els treballadors poc qualificats. Dels que no treballen, els jubilats i qui s'encarrega de les tasques de la llar es mostren més ambivalents, mentre que els que estan aturats es mostren contraris – treuen feina, treuen prestacions – i els estudiants, contraris i ambivalents. La tònica general segons nivell d'estudis és, que a més estudis, més tolerants. Segons l'estat civil, són els que

tenen parella estable i els solters els que es mostren més contraris. Qui majoritàriament parla català a casa, a la feina i amb les amistats es mostra més ambivalent. Com menys ingressos tenen, ja sigui a nivell individual com en el conjunt de la llar, més contraris – més competència pels recursos –. Segons la classe social subjectiva, són els de classe baixa els que es mostren més contraris. Segons la definició ideològica, els que es defineixen com a conservadors, com a socialistes, de centre i independentistes, són contraris; els demòcrata cristians, els liberals, els nacionalistes i els d'esquerra es mostren ambivalents i finalment, els comunistes i els ecologistes són els més tolerants. És lògic que com més elevat és el grau de confiança amb la resta de la gent se sigui més tolerant. Els que se senten més catalans mostren postures més ambivalents. Com més situat a l'esquerra en l'eix esquerra-dreta, més tolerant. Finalment, segons el record de vot, els votants de PxC i del PP es mostren contraris, els votants de CiU ambivalents i a ERC i el PSC es troben, en la mateixa proporció les tres tipologies d'individus. Els votants d'ICV-EUiA són clarament tolerants, tot i que les dades no són significativament estadístiques, els votants de C's i de SI mostren postures més ambivalents.

7. Bibliografia

- Cabré, A. (1999): El sistema català de reproducció. Cent anys de singularitat demogràfica. Barcelona. Edicions Proa.
- Cabré, A. (2007): Les onades migratòries en el sistema català de reproducció. Article publicat a Nadala 2007. Immigració. Les onades immigratòries en la Catalunya contemporània. Any 41 de la Fundació Lluís Carulla. Pàgines 12-17
- Cea D'Ancona, M.^a Ángeles (2002): La medición de las actitudes ante la inmigración: evaluación de los indicadores tradicionales de "racismo". REIS 99/02. Pàgines 87-111.
- Cea D'Ancona, M.^a Ángeles (2004): La activación de la xenofobia en España. ¿Qué moden las encuestas?. Monografía núm 210. CIS
- Cea D'Ancona, M.^a Ángeles (2005): La exteriorización de la xenofobia. REIS 112/05. Pàgines 197-230.
- Cea D'Ancona, M.^a Ángeles (2009): La compleja detección del racismo y la xenofobia a través de encuesta. Un paso adelante en su medición. REIS 125/09. Pàgines 13-45.
- Delgado, Manuel (2008): La identidad en acción. La cultura como factor discursivo de exclusión y lucha. Eikasía, Revista de Filosofía. Núm. 17. Pàgines 261-274.
- Flecha, Ramón (2001): Racismo moderno y postmoderno en Europa: enfoque dialógico y pedagogías antirracistas. REIS 94/01. Pàgines 79-103.
- Gattino, S. i Miglietta, A. (2004): Entre la marginación y la integración. Un estudio sobre el prejuicio étnico, orientación política y empleo del lenguaje. Boletín de Psicología. Núm. 80. Pàgines 37-57.
- Javaloy, Francisco (1994): El nuevo rostro del racismo. Revista Anales de psicología. Núm. 10. Pàgines 19-28.
- Javaloy, Francisco et al. (2006): Las escalas de prejuicio manifiesto y sutil: ¿una o dos dimensiones?. Revista Anales de psicología. Núm. 1, Vol. 22. Pàgines 81-88.
- Méndez Lago, M. (2009): L'opinió dels catalans sobre la immigració. Col·lecció Informes Breus 25. Immigració. Fundació Jaume Bofill. Ed. Mediterrània.
- Moreno Fuentes, F.J i Bruquetas Callejo, M. (2001): Inmigración y Estado de bienestar en España. Colección Estudios Sociales núm. 31. Obra Social "la Caixa".
- Sears, David O. (1988) Symbolic Racism. Capítol del llibre de Katz, P.A, i Taylos, D.A (ed): Eliminating Racism: Profiles in Controversy. Pàgines 53-84. Nova York. Plenum Press.

Solé, Carlota et al. (2000): El impacto de la inmigración en la sociedad receptora. Article publicat a la REIS núm 90. Pàgines 131-157.

Altres documents consultats:

Estatut d'Autonomia de Catalunya 2006.

Les 40 principals nacionalitats a Catalunya, dades publicades per la Direcció General per a la Immigració. Departament de Benestar Social i Família.
http://www20.gencat.cat/docs/dasc/03Ambits%20tematics/05Immigracio/02Dadesimmigraciocatalunya/01perfilsdemografics/Documents/PERFIL_Paisos.pdf

Pacte Nacional per a la Immigració. Un pacte per viure junts i juntes. Signat a Barcelona el 19 de desembre de 2008.

Anuari de l'opinió publicada 2006 i 2007 dirigit per Salvador Cardús. Fundació Centre Documentació Política.

8. Índex de taules

TAULA 1. Dades de població per Comunitat Autònoma.	7
TAULA 2. Evolució de la població a Catalunya.	8
TAULA 3. Comparativa de les dimensions en la mesura de les actituds vers la immigració.	17
TAULA 4. Agrupació de població segons origen segons mida del municipi.	27
TAULA 5. Resum del factor 1. Tòpics.	95
TAULA 6. Resum del factor 2. Drets socials i de ciutadania.	96
TAULA 7. Resum del factor 3. Tracte i sociabilitat amb la immigració.	96
TAULA 8. Resum del factor 4. Conductes manifestes de rebuig .	96
TAULA 9. Resum del factor 5. Impacte en l'Estat de Benestar.	97
TAULA 10. Puntuacions de les variables segons les 3 tipologies.	98
TAULA 11. Tipologies encreuades per sexe.	99
TAULA 12. Tipologies encreuades per grups d'edat.	99
TAULA 13. Tipologies encreuades segons mida d'hàbitat.	100
TAULA 14. Tipologies encreuades segons lloc de naixement.	100
TAULA 15. Tipologies encreuades segons mida d'hàbitat.	100
TAULA 16. Tipologies encreuades segons situació laboral.	101
TAULA 17. Tipologies encreuades segons situació laboral detallades.	101
TAULA 18. Tipologies encreuades segons nivell d'estudis.	102
TAULA 19. Tipologies encreuades segons estat civil.	102
TAULA 20. Tipologies encreuades segons llengua.	102
TAULA 21. Tipologies encreuades segons ingressos individuals i de la llar.	103
TAULA 22. Tipologies encreuades segons classe social subjectiva.	103
TAULA 23. Tipologies encreuades segons definició ideològica.	104
TAULA 24. Tipologies encreuades segons posicionament eix esquerra-dreta.	104
TAULA 25. Tipologies encreuades segons sentiment de pertinença.	104
TAULA 26. Tipologies encreuades segons record de vot eleccions autonòmiques 2010.	105
TAULA 27. Rànquing de les nacionalitats a Catalunya.	132

TAULA 28. Principals municipis on hi ha major concentració de marroquins.	132
TAULA 29. Principals municipis on hi ha major concentració de romanesos.	132
TAULA 30. Principals municipis on hi ha major concentració d'equatorians.	133
TAULA 31. Principals municipis on hi ha major concentració de bolivians.	133
TAULA 32. Principals municipis on hi ha major concentració de xinesos.	133
TAULA 33. Principals municipis on hi ha major concentració d'italians.	133
TAULA. Principals municipis on hi ha major concentració de colombians.	133
TAULA 35. Principals municipis on hi ha major concentració de paquistanesos.	133
TAULA 36. Principals municipis on hi ha major concentració de peruans.	133
TAULA 37. Principals municipis on hi ha major concentració de francesos.	134
TAULA 38. Evolució dels principals problemes a Catalunya. BOP.	137
TAULA 39. Evolució del problema més important a Catalunya. BOP.	137
TAULA 40. Quan sent la paraula immigració, què és el primer que li ve al cap? Resposta simple. Resultats expressats en percentatge. Encreuaments segons sexe.	137
TAULA 41. Quan sent la paraula immigració, què és el primer que li ve al cap? Resposta simple. Resultats expressats en percentatge. Encreuaments segons grups d'edat.	138
TAULA 42. Quan sent la paraula immigració, què és el primer que li ve al cap? Resposta simple. Resultats expressats en percentatge. Encreuaments segons mida d'hàbitat.	138
TAULA 43. Quan sent la paraula immigració, què és el primer que li ve al cap? Resposta simple. Resultats expressats en percentatge. Encreuaments segons lloc de naixement.	139
TAULA 44. Quan sent la paraula immigració, què és el primer que li ve al cap? Resposta simple. Resultats expressats en percentatge. Encreuaments segons nivell d'estudis.	139
TAULA 45. Quan sent la paraula immigració, què és el primer que li ve al cap? Resposta simple. Resultats expressats en percentatge. Encreuaments segons situació laboral.	140
TAULA 46. Quan es parla d'immigrants que viuen a Catalunya, en qui pensa vostè de manera més immediata? Resposta simple. Agrupada. Resultats expressats en percentatge. Encreuaments segons sexe.	140
TAULA 47. Quan es parla d'immigrants que viuen a Catalunya, en qui pensa vostè de manera més immediata? Resposta simple. Agrupada. Resultats expressats en percentatge. Encreuaments segons grups d'edat.	141
TAULA 48. Quan es parla d'immigrants que viuen a Catalunya, en qui pensa vostè de manera més immediata? Encreuaments segons mida d'hàbitat.	141
TAULA 49. Quan es parla d'immigrants que viuen a Catalunya, en qui pensa vostè de manera més immediata? Resposta simple. Agrupada. Resultats expressats en percentatge. Encreuaments segons lloc de naixement.	142

TAULA 50. Quan es parla d'immigrants que viuen a Catalunya, en qui pensa vostè de manera més immediata? Agrupada. Resultats expressats en percentatge. Encreuaments segons situació laboral.	142
TAULA 51. Quan es parla d'immigrants que viuen a Catalunya, en qui pensa vostè de manera més immediata? Agrupada. Resultats expressats en percentatge. Encreuaments segons nivell d'estudis.	143
TAULA 52. Percepció de persones nascudes fora. Resposta simple. Resultats expressats en percentatge. Encreuaments segons sexe.	143
TAULA 53. Percepció de persones nascudes fora. Resposta simple. Resultats expressats en percentatge. Encreuaments segons grups d'edat.	143
TAULA 54. Percepció de persones nascudes fora. Resposta simple. Resultats expressats en percentatge. Encreuaments segons mida d'hàbitat.	143
TAULA 55. Percepció de persones nascudes fora. Resposta simple. Resultats expressats en percentatge. Encreuaments segons lloc de naixement.	144
TAULA 56. Percepció de persones nascudes fora. Resposta simple. Resultats expressats en percentatge. Encreuaments segons nivell d'estudis	144
TAULA 57. Percepció de persones nascudes fora. Resposta simple. Resultats expressats en percentatge. Encreuaments segons situació laboral.	144
TAULA 58. Col·lectius majoritaris a Catalunya. Agrupada. Resultats expressats en percentatge. Encreuaments segons sexe.	144
TAULA 59. Col·lectius majoritaris a Catalunya. Agrupada. Resultats expressats en percentatge. Encreuaments segons grups d'edat.	145
TAULA 60. Col·lectius majoritaris a Catalunya. Agrupada. Resultats expressats en percentatge. Encreuaments segons mida d'hàbitat.	145
TAULA 61. Col·lectius majoritaris a Catalunya. Agrupada. Resultats expressats en percentatge. Encreuaments segons lloc de naixement.	146
TAULA 62. Col·lectius majoritaris a Catalunya. Agrupada. Resultats expressats en percentatge. Encreuaments segons situació laboral.	146
TAULA 63. Col·lectius majoritaris a Catalunya. Agrupada. Resultats expressats en percentatge. Encreuaments segons nivell d'estudis.	147
TAULA 64. Per què s'instal·len a Catalunya. Agrupada. Resultats expressats en percentatge. Encreuaments segons sexe.	150
TAULA 65. Per què s'instal·len a Catalunya. Agrupada. Resultats expressats en percentatge. Encreuaments segons grups d'edat.	151
TAULA 66. Per què s'instal·len a Catalunya. Agrupada. Resultats expressats en percentatge. Encreuaments segons mida d'hàbitat.	151
TAULA 67. Per què s'instal·len a Catalunya. Agrupada. Resultats expressats en percentatge. Encreuaments segons lloc de naixement.	152
TAULA 68. Per què s'instal·len a Catalunya. Agrupada. Resultats expressats en percentatge. Encreuaments segons nivell d'estudis.	152

TAULA 69. Per què s'instal·len a Catalunya. Agrupada. Resultats expressats en percentatge. Encreuaments segons situació laboral.	153
TAULA 70. Aspectes positius de la immigració. Resultats expressats en percentatge. Encreuaments segons sexe.	159
TAULA 71. Aspectes positius de la immigració. Resultats expressats en percentatge. Encreuaments segons grups d'edat.	160
TAULA 72. Aspectes positius de la immigració. Resultats expressats en percentatge. Encreuaments segons mida d'hàbitat.	160
TAULA 73. Aspectes positius de la immigració. Resultats expressats en percentatge. Encreuaments segons lloc de naixement.	160
TAULA 74. Aspectes positius de la immigració. Resultats expressats en percentatge. Encreuaments segons nivell d'estudis.	161
TAULA 75. Aspectes positius de la immigració. Resultats expressats en percentatge. Encreuaments segons situació laboral.	161
TAULA 76. Aspectes negatius de la immigració. Resultats expressats en percentatge. Encreuaments segons sexe.	161
TAULA 77. Aspectes negatius de la immigració. Resultats expressats en percentatge. Encreuaments segons grups d'edat.	162
TAULA 78. Aspectes negatius de la immigració. Resultats expressats en percentatge. Encreuaments segons mida d'hàbitat.	162
TAULA 79. Aspectes negatius de la immigració. Resultats expressats en percentatge. Encreuaments segons lloc de naixement.	162
TAULA 80. Aspectes negatius de la immigració. Resultats expressats en percentatge. Encreuaments segons nivell d'estudis.	163
TAULA 81. Aspectes negatius de la immigració. Resultats expressats en percentatge. Encreuaments segons situació laboral.	163
TAULA 82. Catalunya és millor per viure amb la immigració. Mitjanes segons sexe.	167
TAULA 83. Catalunya és millor per viure amb la immigració. Mitjanes segons grups d'edat.	167
TAULA 84. Catalunya és millor per viure amb la immigració. Mitjanes segons mida d'hàbitat.	167
TAULA 85. Catalunya és millor per viure amb la immigració. Mitjanes segons lloc de naixement.	167
TAULA 86. Catalunya és millor per viure amb la immigració. Mitjanes segons nivell d'estudis.	167
TAULA 87. Catalunya és millor per viure amb la immigració. Mitjanes segons situació laboral.	168
TAULA 88. Tòpics sobre l'impacte de la immigració en el sistema sanitari. Resultats expressats en percentatge. Encreuaments segons sexe.	175
TAULA 89. Tòpics sobre l'impacte de la immigració en el sistema sanitari. Resultats expressats en percentatge. Encreuaments segons grups d'edat.	175
TAULA 90. Tòpics sobre l'impacte de la immigració en el sistema sanitari. Resultats expressats en percentatge. Encreuaments segons mida d'hàbitat.	176

TAULA 91. Tòpics sobre l'impacte de la immigració en el sistema sanitari. Resultats expressats en percentatge. Encreuaments segons lloc de naixement.	176
TAULA 92. Tòpics sobre l'impacte de la immigració en el sistema sanitari. Resultats expressats en percentatge. Encreuaments segons nivell d'estudis.	177
TAULA 93. Tòpics sobre l'impacte de la immigració en el sistema sanitari. Resultats expressats en percentatge. Encreuaments segons situació laboral.	177
TAULA 94. Tòpics sobre l'impacte de la immigració en el sistema sanitari. Resultats expressats en percentatge. Encreuaments segons ús dels serveis sanitaris.	178
TAULA 95. Tòpics sobre l'impacte de la immigració en el sistema educatiu. Resultats expressats en percentatge. Encreuaments segons sexe.	178
TAULA 96. Tòpics sobre l'impacte de la immigració en el sistema educatiu. Resultats expressats en percentatge. Encreuaments segons grups d'edat.	179
TAULA 97. Tòpics sobre l'impacte de la immigració en el sistema educatiu. Encreuaments segons mida d'hàbitat.	179
TAULA 98. Tòpics sobre l'impacte de la immigració en el sistema educatiu. Resultats expressats en percentatge. Encreuaments segons lloc de naixement.	180
TAULA 99. Tòpics sobre l'impacte de la immigració en el sistema educatiu. Resultats expressats en percentatge. Encreuaments segons nivell d'estudis.	180
TAULA 100. Tòpics sobre l'impacte de la immigració en el sistema educatiu. Resultats expressats en percentatge. Encreuaments segons situació laboral.	181
TAULA 101. Tòpics sobre l'impacte de la immigració en el sistema educatiu. Resultats expressats en percentatge. Encreuaments segons centre.	181
TAULA 102. Tòpics sobre l'impacte de la immigració en el mercat laboral i l'economia. Resultats expressats en percentatge. Encreuaments segons sexe.	182
TAULA 103. Tòpics sobre l'impacte de la immigració en el mercat laboral i l'economia. Resultats expressats en percentatge. Encreuaments segons grups d'edat.	182
TAULA 104. Tòpics sobre l'impacte de la immigració en el mercat laboral i l'economia. Resultats expressats en percentatge. Encreuaments segons mida d'hàbitat.	183
TAULA 105. Tòpics sobre l'impacte de la immigració en el mercat laboral i l'economia. Resultats expressats en percentatge. Encreuaments segons lloc de naixement.	183
TAULA 106. Tòpics sobre l'impacte de la immigració en el mercat laboral i l'economia. Resultats expressats en percentatge. Encreuaments segons nivell d'estudis.	184
TAULA 107. Tòpics sobre l'impacte de la immigració en el mercat laboral i l'economia. Resultats expressats en percentatge. Encreuaments segons situació laboral.	184
TAULA 108. Tòpics sobre l'impacte de la immigració en el mercat laboral i l'economia. Encreuaments segons classe social subjectiva.	185
TAULA 109. Tòpics sobre l'impacte de la immigració en el mercat laboral i l'economia. Encreuaments segons salari.	185
TAULA 110. Impacte de la immigració sobre l'economia. Resultats expressats en mitjanes segons sexe.	186

TAULA 111. Impacte de la immigració sobre l'economia. Resultats expressats en mitjanes segons grup d'edats.	186
TAULA 112. Impacte de la immigració sobre l'economia. Resultats expressats en mitjanes segons mida d'hàbitat.	186
TAULA 113. Impacte de la immigració sobre l'economia. Resultats expressats en mitjanes segons lloc de naixement.	186
TAULA 114. Impacte de la immigració sobre l'economia. Resultats expressats en mitjanes segons nivell d'estudis.	186
TAULA 115. Impacte de la immigració sobre l'economia. Resultats expressats en mitjanes segons situació laboral.	186
TAULA 116. Impacte de la immigració sobre l'economia. Resultats expressats en mitjanes segons classe social subjectiva.	187
TAULA 117. Acceptació de diferents situacions. Resultats expressats en percentatge. Encreuaments segons sexe.	192
TAULA 118. Acceptació de diferents situacions. Resultats expressats en percentatge. Encreuaments segons grups d'edat.	193
TAULA 119. Acceptació de diferents situacions. Resultats expressats en percentatge. Encreuaments segons mida d'hàbitat.	193
TAULA 120. Acceptació de diferents situacions. Resultats expressats en percentatge. Encreuaments segons lloc de naixement.	194
TAULA 121. Acceptació de diferents situacions. Resultats expressats en percentatge. Encreuaments segons nivell d'estudis.	194
TAULA 122. Acceptació de diferents situacions. Resultats expressats en percentatge. Encreuaments segons situació laboral.	195
TAULA 123. Requisits. Resultats expressats en mitjanes. Encreuaments segons sexe.	201
TAULA 124. Requisits. Resultats expressats en mitjanes segons grups d'edat.	201
TAULA 125. Requisits. Resultats expressats en mitjanes segons mida d'hàbitat.	202
TAULA 126. Requisits. Resultats expressats en mitjanes segons lloc de naixement.	202
TAULA 127. Requisits. Resultats expressats en mitjanes segons nivell d'estudis.	202
TAULA 128. Requisits. Resultats expressats en mitjanes segons situació laboral.	202
TAULA 129. Requisits. Resultats expressats en mitjanes segons ús del català.	202
TAULA 130. Valoració que Catalunya es composi de persones diferents. Resultats expressats en mitjanes segons sexe.	203
TAULA 131. Valoració que Catalunya es composi de persones diferents. Resultats expressats en mitjanes segons grups d'edat.	203
TAULA 132. Valoració que Catalunya es composi de persones diferents. Resultats expressats en mitjanes segons mida d'hàbitat.	203

TAULA 133. Valoració que Catalunya es composi de persones diferents. Resultats expressats en mitjanes segons lloc de naixement.	203
TAULA 134. Valoració que Catalunya es composi de persones diferents. Resultats expressats en mitjanes segons nivell d'estudis.	204
TAULA 135. Valoració que Catalunya es composi de persones diferents. Resultats expressats en mitjanes segons situació laboral.	204
TAULA 136. Valoració que Catalunya es composi de persones diferents segons sentiment religiós.	204
TAULA 137. Requisits per venir a Catalunya. Resultats expressats en mitjanes segons sexe.	211
TAULA 138. Requisits per venir a Catalunya. Resultats expressats en mitjanes segons grups d'edat.	211
TAULA 139. Requisits per venir a Catalunya. Resultats expressats en mitjanes segons mida d'hàbitat.	211
TAULA 140. Requisits per venir a Catalunya. Resultats expressats en mitjanes segons lloc de naixement.	211
TAULA 141. Requisits per venir a Catalunya. Resultats expressats en mitjanes segons nivell d'estudis.	212
TAULA 142. Requisits per venir a Catalunya segons situació laboral.	212
TAULA 143. Requisits per venir a Catalunya segons sentiment religiós.	212
TAULA 144. Tracte dispensat a la immigració. Resultats expressats en percentatges segons sexe.	212
TAULA 145. Tracte dispensat a la immigració. Resultats expressats en percentatges segons grups d'edat.	213
TAULA 146. Tracte dispensat a la immigració. Resultats expressats en percentatges segons mida d'hàbitat.	213
TAULA 147. Tracte dispensat a la immigració. Resultats expressats en percentatges segons lloc de naixement.	213
TAULA 148. Tracte dispensat a la immigració. Resultats expressats en percentatges segons nivell d'estudis.	213
TAULA 149. Tracte dispensat a la immigració. Resultats expressats en percentatges segons situació laboral.	214
TAULA 150. Col·lectius minoritaris. Resultats expressats en percentatges segons sexe.	220
TAULA 151. Col·lectius minoritaris. Resultats expressats en percentatges segons grups d'edat.	221
TAULA 152. Col·lectius minoritaris. Resultats expressats en percentatges segons mida d'hàbitat.	221
TAULA 153. Col·lectius minoritaris. Resultats expressats en percentatges segons lloc de naixement.	222
TAULA 154. Col·lectius minoritaris. Resultats expressats en percentatges segons nivell d'estudis.	222

TAULA 155. Col·lectius minoritaris. Resultats expressats en percentatges segons situació laboral.	223
TAULA 156. Per quins motius. Resultats expressats en percentatges segons sexe.	223
TAULA 157. Per quins motius. Resultats expressats en percentatges segons grups d'edat.	224
TAULA 158. Per quins motius. Resultats expressats en percentatges.	224
TAULA 159. Per quins motius. Resultats expressats en mitjanes.	224
TAULA 160. Per quins motius. Resultats expressats en mitjanes segons nivell d'estudis.	225
TAULA 161. Per quins motius. Resultats expressats en mitjanes.	225
TAULA 162. Col·lectius que generen més simpatia. Resultats expressats en percentatges segons sexe.	232
TAULA 163. Col·lectius que generen més simpatia. Resultats expressats en percentatges segons grups d'edat.	232
TAULA 164. Col·lectius que generen més simpatia. Resultats expressats en percentatges segons mida d'hàbitat.	233
TAULA 165. Col·lectius que generen més simpatia. Resultats expressats en percentatges segons lloc de naixement.	233
TAULA 166. Col·lectius que generen més simpatia. Resultats expressats en percentatges segons nivell d'estudis.	234
TAULA 167. Col·lectius que generen més simpatia. Resultats expressats en percentatges segons situació laboral.	234
TAULA 168. Col·lectius que generen més antipatia. Resultats expressats en percentatges segons sexe.	235
TAULA 169. Col·lectius que generen més antipatia. Resultats expressats en percentatges segons grups d'edat.	235
TAULA 170. Col·lectius que generen més antipatia. Resultats expressats en percentatges segons mida d'hàbitat.	236
TAULA 171. Col·lectius que generen més antipatia. Resultats expressats en percentatges segons lloc de naixement.	236
TAULA 172. Col·lectius que generen més antipatia. Resultats expressats en percentatges segons nivell d'estudis.	237
TAULA 173. Col·lectius que generen més antipatia. Resultats expressats en percentatges segons situació laboral.	237
TAULA 174. Grau d'acceptació de possibles relacions amb immigrants. Resultats expressats en percentatges segons sexe.	238
TAULA 175. Grau d'acceptació de possibles relacions amb immigrants. Resultats expressats en percentatges segons grups d'edat.	239
TAULA 176. Grau d'acceptació de possibles relacions amb immigrants. Resultats expressats en percentatges segons mida d'hàbitat.	240

TAULA 177. Grau d'acceptació de possibles relacions amb immigrants. Resultats expressats en percentatges segons lloc de naixement.	241
TAULA 178. Grau d'acceptació de possibles relacions amb immigrants. Resultats expressats en percentatges segons nivell d'estudis.	242
TAULA 179. Grau d'acceptació de possibles relacions amb immigrants. Resultats expressats en percentatges segons situació laboral.	243
TAULA 180. Proximitat amb immigrants. Resultats expressats en percentatges segons sexe.	250
TAULA 181. Proximitat amb immigrants. Resultats expressats en percentatges segons grups d'edat.	250
TAULA 182. Proximitat amb immigrants. Resultats expressats en percentatges segons mida d'hàbitat.	251
TAULA 183. Proximitat amb immigrants. Resultats expressats en percentatges segons lloc de naixement.	251
TAULA 184. Proximitat amb immigrants. Resultats expressats en percentatges segons nivell d'estudis.	252
TAULA 185. Proximitat amb immigrants. Resultats expressats en percentatges segons situació laboral.	252

9. Índex de gràfics

GRÀFIC 1. Principals problemes a Catalunya. Resposta múltiple. Resultats expressats en percentatge.	8
GRÀFIC 2. Què li ve al cap quan sent la paraula immigració. Resposta simple. Resultats expressats en percentatge.	21
GRÀFIC 3. Percepció de persones nascudes fora. Resposta simple. Resultats expressats en percentatge	26
GRÀFIC 4. Valoració del volum d'immigració. Resultats expressats en percentatge.	29
GRÀFIC 5. Què fer amb la immigració en situació irregular. Resultats expressats en percentatge.	33
GRÀFIC 6. Valoració de les lleis que regulen l'entrada de la immigració. Resultats expressats en percentatge.	35
GRÀFIC 7. Aspectes positius de la immigració. Resultats expressats en percentatge.	36
GRÀFIC 8. Aspectes negatius de la immigració. Resultats expressats en percentatge.	38
GRÀFIC 9. Valoració de la immigració. Resultats expressats en percentatge.	40
GRÀFIC 10. Percepció de la quantitat d'ajudes que reben diferents col·lectius per part de l'Estat. Resultats expressats en percentatges.	44
GRÀFIC 11. Percepció de la quantitat d'ajudes que rep la immigració. Resultats expressats en percentatge.	47
GRÀFIC 12. Tòpics sobre els efectes de la immigració en el sistema sanitari. Resultats expressats en percentatge.	48
GRÀFIC 13. Tòpics sobre els efectes de la immigració en el sistema educatiu. Resultats expressats en percentatge.	52
GRÀFIC 14. Tòpics sobre els efectes de la immigració en el mercat laboral i l'economia. Resultats expressats en percentatge.	55
GRÀFIC 15. Acceptació de diferents situacions. Resultats expressats en percentatge.	59
GRÀFIC 16. Drets socials. Resultats expressats en percentatge.	62
GRÀFIC 17. Drets polítics. Resultats expressats en percentatge.	64
GRÀFIC 18. Valoració que Catalunya es composi de persones diferents. Resultats expressats en mitjanes.	67
GRÀFIC 19. Què ha de fer la immigració amb la seva cultura. Resultats expressats en mitjanes.	69
GRÀFIC 20. Enriqueixen la nostra cultura?. Resultats expressats en percentatge.	71
GRÀFIC 21. Tracte dispensat a la immigració. Resultats expressats en percentatges.	74

GRÀFIC 22. Qui ha de facilitar la integració. Resultats expressats en percentatges.	80
GRÀFIC 23. Ens relacionem? Resultats expressats en percentatges.	88
GRÀFIC 24. Atenció prioritària del Govern de la Generalitat. Percepció de polítiques públiques.	135
GRÀFIC 25. Grau d'afectació dels problemes a nivell personal. Percepció de polítiques públiques.	135
GRÀFIC 26. Percepció de la immigració. Percepció de polítiques públiques.	136
GRÀFIC 27. Valoració del volum d'immigració. Resultats expressats en percentatges segons sexe.	147
GRÀFIC 28. Valoració del volum d'immigració resultats expressats en percentatges segons grups d'edat.	148
GRÀFIC 29. Valoració del volum d'immigració. Resultats expressats en percentatges segons mida d'hàbitat.	148
GRÀFIC 30. Valoració del volum d'immigració. Resultats expressats en percentatges segons lloc de naixement.	149
GRÀFIC 31. Valoració del volum d'immigració. Resultats expressats en percentatges segons situació laboral.	149
GRÀFIC 32. Valoració del volum d'immigració. Resultats expressats en percentatges segons nivell d'estudis.	150
GRÀFIC 33. Què fer amb la immigració en situació irregular. Resultats expressats en percentatges segons sexe.	153
GRÀFIC 34. Què fer amb la immigració en situació irregular. Resultats expressats en percentatge segons grups d'edat.	154
GRÀFIC 35. Què fer amb la immigració en situació irregular. Resultats expressats en percentatge segons mida d'hàbitat.	154
GRÀFIC 36. Què fer amb la immigració en situació irregular. Resultats expressats en percentatge segons lloc de naixement.	155
GRÀFIC 37. Què fer amb la immigració en situació irregular. Resultats expressats en percentatge segons situació laboral.	155
GRÀFIC 38. Què fer amb la immigració en situació irregular. Resultats expressats en percentatges segons nivell d'estudis.	156
GRÀFIC 39. Valoració de les lleis que regulen l'entrada de la immigració. Resultats expressats en percentatge segons sexe.	156
GRÀFIC 40. Valoració de les lleis que regulen l'entrada de la immigració. Resultats expressats en percentatge segons grups d'edat.	157
GRÀFIC 41. Valoració de les lleis que regulen l'entrada de la immigració. Resultats expressats en percentatge segons mida d'hàbitat.	157
GRÀFIC 42. Valoració de les lleis que regulen l'entrada de la immigració. Resultats expressats en percentatge segons lloc de naixement.	158

GRÀFIC 43. Valoració de les lleis que regulen l'entrada de la immigració. Resultats expressats en percentatge segons nivell d'estudis.	158
GRÀFIC 44. Valoració de les lleis que regulen l'entrada de la immigració. Resultats expressats en percentatge segons situació laboral.	159
GRÀFIC 45. Valoració de la immigració. Resultats expressats en percentatge segons sexe.	164
GRÀFIC 46. Valoració de la immigració. Resultats expressats en percentatge segons grups d'edat.	164
GRÀFIC 47. Valoració de la immigració. Resultats expressats en percentatge segons mida d'hàbitat.	165
GRÀFIC 48. Valoració de la immigració. Resultats expressats en percentatge segons lloc de naixement.	165
GRÀFIC 49. Valoració de la immigració. Resultats expressats en percentatge segons nivell d'estudis.	166
GRÀFIC 50. Valoració de la immigració. Resultats expressats en percentatge segons situació laboral.	166
GRÀFIC 51. Percepció de la quantitat d'ajudes que reben diferents col·lectius per part de l'Estat. Resultats expressats en percentatge.	168
GRÀFIC 52. Percepció de la quantitat d'ajudes que reben diferents col·lectius per part de l'Estat. Suma de molta i bastant ajuda. Resultats expressats en percentatge segons sexe.	169
GRÀFIC 53. Percepció de la quantitat d'ajudes que reben diferents col·lectius per part de l'Estat. Suma de molta i bastant ajuda. Resultats expressats en percentatge segons grups d'edat.	169
GRÀFIC 54. Percepció de la quantitat d'ajudes que reben diferents col·lectius per part de l'Estat. Suma de molta i bastant ajuda. Resultats expressats en percentatge segons mida d'hàbitat.	170
GRÀFIC 55. Percepció de la quantitat d'ajudes que reben diferents col·lectius per part de l'Estat. Suma de molta i bastant ajuda. Resultats expressats en percentatge segons lloc de naixement.	170
GRÀFIC 56. Percepció de la quantitat d'ajudes que reben diferents col·lectius per part de l'Estat. Suma de molta i bastant ajuda. Resultats expressats en percentatge segons situació laboral.	171
GRÀFIC 57. Percepció de la quantitat d'ajudes que rep la immigració. Resultats expressats en percentatge segons sexe.	171
GRÀFIC 58. Percepció de la quantitat d'ajudes que rep la immigració. Resultats expressats en percentatge segons grups d'edat.	172
GRÀFIC 59. Percepció de la quantitat d'ajudes que rep la immigració. Resultats expressats en percentatge segons mida d'hàbitat.	172
GRÀFIC 60. Percepció de la quantitat d'ajudes que rep la immigració. Resultats expressats en percentatge segons lloc de naixement.	173
GRÀFIC 61. Percepció de la quantitat d'ajudes que rep la immigració. Resultats expressats en percentatge segons nivell d'estudis.	173
GRÀFIC 62. Percepció de la quantitat d'ajudes que rep la immigració. Resultats expressats en percentatge segons situació laboral.	174

GRÀFIC 63. Percepció de la quantitat d'ajudes que rep la immigració. Resultats expressats en percentatge segons classe social subjectiva.	174
GRÀFIC 64. Immigració positiva i negativa en context de crisi. Resultats expressats en percentatge segons sexe.	187
GRÀFIC 65. Immigració positiva i negativa en context de crisi. Resultats expressats en percentatge segons grups d'edat.	188
GRÀFIC 66. Immigració positiva i negativa en context de crisi. Resultats expressats en percentatge segons mida d'hàbitat.	188
GRÀFIC 67. Immigració positiva i negativa en context de crisi. Resultats expressats en percentatge segons lloc de naixement.	189
GRÀFIC 68. Immigració positiva i negativa en context de crisi. Resultats expressats en percentatge segons nivell d'estudis.	189
GRÀFIC 69. Immigració positiva i negativa en context de crisi. Resultats expressats en percentatge segons situació laboral.	190
GRÀFIC 70. Immigració positiva i negativa en context de crisi. Resultats expressats en percentatge segons classe social subjectiva.	190
GRÀFIC 71. Immigració positiva i negativa en context de crisi. Resultats expressats en percentatge segons nivell salarial.	191
GRÀFIC 72. Per què és positiva?. Resultats expressats en percentatge.	191
GRÀFIC 73. Per què és negativa?. Resultats expressats en percentatge.	191
GRÀFIC 74. Drets socials. Resultats expressats en percentatge segons sexe.	195
GRÀFIC 75. Drets socials. Resultats expressats en percentatge segons grups d'edat.	196
GRÀFIC 76. Drets socials. Resultats expressats en percentatge segons mida d'hàbitat.	196
GRÀFIC 77. Drets socials. Resultats expressats en percentatge segons lloc de naixement.	197
GRÀFIC 78. Drets socials. Resultats expressats en percentatge segons nivell d'estudis.	197
GRÀFIC 79. Drets socials. Resultats expressats en percentatge segons situació laboral.	198
GRÀFIC 80. Drets polítics. Resultats expressats en percentatge segons sexe.	198
GRÀFIC 81. Drets polítics. Resultats expressats en percentatge segons grups d'edat.	199
GRÀFIC 82. Drets polítics. Resultats expressats en percentatge segons mida d'hàbitat.	199
GRÀFIC 83. Drets polítics. Resultats expressats en percentatge segons lloc de naixement.	200
GRÀFIC 84. Drets polítics. Resultats expressats en percentatge segons nivell d'estudis.	200
GRÀFIC 85. Drets polítics. Resultats expressats en percentatge segons situació laboral.	201
GRÀFIC 86. Què ha de fer la immigració amb la seva cultura. Resultats expressats en percentatge segons sexe.	205

- GRÀFIC 87. Què ha de fer la immigració amb la seva cultura. Resultats expressats en percentatge segons grups d'edat. 205
- GRÀFIC 88. Què ha de fer la immigració amb la seva cultura. Resultats expressats en percentatge segons mida d'hàbitat. 206
- GRÀFIC 89. Què ha de fer la immigració amb la seva cultura. Resultats expressats en percentatge segons lloc de naixement. 206
- GRÀFIC 90. Què ha de fer la immigració amb la seva cultura. Resultats expressats en percentatge segons nivell d'estudis. 207
- GRÀFIC 91. Què ha de fer la immigració amb la seva cultura. Resultats expressats en percentatge segons situació laboral. 2047
- GRÀFIC 92. Enriqueixen la nostra cultura?. Resultats expressats en percentatge segons sexe. 208
- GRÀFIC 93. Enriqueixen la nostra cultura? Resultats expressats en percentatge segons grups d'edat. 208
- GRÀFIC 94. Enriqueixen la nostra cultura? Resultats expressats en percentatge segons mida d'hàbitat. 209
- GRÀFIC 95. Enriqueixen la nostra cultura? Resultats expressats en percentatge segons lloc de naixement. 209
- GRÀFIC 96. Enriqueixen la nostra cultura? Resultats expressats en percentatge segons nivell d'estudis. 210
- GRÀFIC 97. Enriqueixen la nostra cultura? Resultats expressats en percentatge segons situació laboral. 210
- GRÀFIC 98. Què influeix més en el tracte que dispensem. Resultats expressats en percentatges segons sexe. 214
- GRÀFIC 99. Què influeix més en el tracte que dispensem. Resultats expressats en percentatges segons grups d'edat. 215
- GRÀFIC 100. Què influeix més en el tracte que dispensem. Resultats expressats en percentatges segons mida d'hàbitat. 215
- GRÀFIC 101. Què influeix més en el tracte que dispensem. Resultats expressats en percentatges segons lloc de naixement. 216
- GRÀFIC 102. Què influeix més en el tracte que dispensem. Resultats expressats en percentatges segons nivell d'estudis. 216
- GRÀFIC 103. Què influeix més en el tracte que dispensem. Resultats expressats en percentatges segons situació laboral. 217
- GRÀFIC 104. Existeixen minories a Catalunya? Resultats expressats en percentatges segons sexe. 217
- GRÀFIC 105. Existeixen minories a Catalunya? Resultats expressats en percentatges segons grups d'edat. 218
- GRÀFIC 106. Existeixen minories a Catalunya? Resultats expressats en percentatges segons mida d'hàbitat. 218

GRÀFIC 107. Existeixen minories a Catalunya? Resultats expressats en percentatges segons lloc de naixement.	219
GRÀFIC 108. Existeixen minories a Catalunya? Resultats expressats en percentatges segons nivell d'estudis.	219
GRÀFIC 109. Existeixen minories a Catalunya? Resultats expressats en percentatges segons situació laboral.	220
GRÀFIC 110. Qui ha de facilitar la integració. Resultats expressats en percentatges segons sexe.	226
GRÀFIC 111. Qui ha de facilitar la integració. Resultats expressats en percentatges segons grups d'edat.	226
GRÀFIC 112. Qui ha de facilitar la integració. Resultats expressats en percentatges segons mida d'hàbitat.	227
GRÀFIC 113. Qui ha de facilitar la integració. Resultats expressats en percentatges segons lloc de naixement.	227
GRÀFIC 114. Qui ha de facilitar la integració. Resultats expressats en percentatges segons nivell d'estudis.	228
GRÀFIC 115. Qui ha de facilitar la integració. Resultats expressats en percentatges segons situació laboral.	228
GRÀFIC 116. Factors clau per a la integració. Resultats expressats en percentatges segons sexe.	229
GRÀFIC 117. Factors clau per a la integració. Resultats expressats en percentatge segons grups d'edat.	229
GRÀFIC 118. Factors clau per a la integració. Resultats expressats en percentatge segons mida d'hàbitat.	230
GRÀFIC 119. Factors clau per a la integració. Resultats expressats en percentatges segons lloc de naixement.	230
GRÀFIC 120. Factors clau per a la integració. Resultats expressats en percentatges segons nivell d'estudis.	231
GRÀFIC 121. Factors clau per a la integració. Resultats expressats en percentatges segons situació laboral.	231
GRÀFIC 122. Ens relacionem? Resultats expressats en percentatges segons sexe.	244
GRÀFIC 123. Ens relacionem? Resultats expressats en percentatges segons grups d'edat.	244
GRÀFIC 124. Ens relacionem? Resultats expressats en percentatges segons mida d'hàbitat.	245
GRÀFIC 125. Ens relacionem? Resultats expressats en percentatges segons lloc de naixement.	245
GRÀFIC 126. Ens relacionem? Resultats expressats en percentatges segons nivell d'estudis.	246
GRÀFIC 127. Ens relacionem? Resultats expressats en percentatges segons situació laboral.	246
GRÀFIC 128. Quin tipus de relació? Resultats expressats en percentatges segons sexe.	247
GRÀFIC 129. Quin tipus de relació? Resultats expressats en percentatges segons grups d'edat.	247

GRÀFIC 130. Quin tipus de relació? Resultats expressats en percentatges segons mida d'hàbitat.	248
GRÀFIC 131. Quin tipus de relació? Resultats expressats en percentatges segons lloc de naixement.	248
GRÀFIC 132. Quin tipus de relació? Resultats expressats en percentatges segons nivell d'estudis.	249
GRÀFIC 133. Quin tipus de relació? Resultats expressats en percentatges segons situació laboral.	249
GRÀFIC 134. Opinió sobre les agressions violentes vers immigrants? Resultats expressats en percentatges segons sexe.	253
GRÀFIC 135. Opinió sobre les agressions violentes vers immigrants? Resultats expressats en percentatges segons grups d'edat.	253
GRÀFIC 136. Opinió sobre les agressions violentes vers immigrants? Resultats expressats en percentatges segons mida d'hàbitat.	254
GRÀFIC 137. Opinió sobre les agressions violentes vers immigrants? Resultats expressats en percentatges segons lloc de naixement.	254
GRÀFIC 138. Opinió sobre les agressions violentes vers immigrants? Resultats expressats en percentatges segons nivell d'estudis.	255
GRÀFIC 139. Opinió sobre les agressions violentes vers immigrants? Resultats expressats en percentatges segons situació laboral.	255
GRÀFIC 140. És justificada la reacció? Resultats expressats en percentatges segons sexe.	256
GRÀFIC 141. És justificada la reacció? Resultats expressats en percentatges segons grups d'edat.	256
GRÀFIC 142. És justificada la reacció? Resultats expressats en percentatges segons mida d'hàbitat.	257
GRÀFIC 143. És justificada la reacció? Resultats expressats en percentatges segons lloc de naixement.	257
GRÀFIC 144. És justificada la reacció? Resultats expressats en percentatges segons nivell d'estudis.	258
GRÀFIC 145. És justificada la reacció? Resultats expressats en percentatges segons situació laboral.	258
GRÀFIC 146. Agressions d'immigrants a catalans/espanyols? Resultats expressats en percentatges segons sexe.	259
GRÀFIC 147. Agressions d'immigrants a catalans/espanyols? Resultats expressats en percentatges segons grups d'edat.	259
GRÀFIC 148. Agressions d'immigrants a catalans/espanyols? Resultats expressats en percentatges segons mida d'hàbitat.	260
GRÀFIC 149. Agressions d'immigrants a catalans/espanyols? Resultats expressats en percentatges segons lloc de naixement.	260
GRÀFIC 150. Agressions d'immigrants a catalans/espanyols? Resultats expressats en percentatges segons nivell d'estudis.	261

GRÀFIC 151. Agressions d'immigrants a catalans/espanyols? Resultats expressats en percentatges segons situació laboral.	261
GRÀFIC 152. És justificada la reacció? Resultats expressats en percentatges segons sexe.	262
GRÀFIC 153. És justificada la reacció? Resultats expressats en percentatges segons grups d'edat.	262
GRÀFIC 154. És justificada la reacció? Resultats expressats en percentatges segons mida d'hàbitat.	263
GRÀFIC 155. És justificada la reacció? Resultats expressats en percentatges segons lloc de naixement.	263
GRÀFIC 156. És justificada la reacció? Resultats expressats en percentatges segons nivell d'estudis.	264
GRÀFIC 157. És justificada la reacció? Resultats expressats en percentatges segons situació laboral.	264
GRÀFIC 158. S'han de sancionar els discursos racistes? Resultats expressats en percentatges segons sexe.	265
GRÀFIC 159. S'han de sancionar els discursos racistes? Resultats expressats en percentatges segons grups d'edat.	265
GRÀFIC 160. S'han de sancionar els discursos racistes? Resultats expressats en percentatges segons mida d'hàbitat.	266
GRÀFIC 161. S'han de sancionar els discursos racistes? Resultats expressats en percentatges segons lloc de naixement.	266
GRÀFIC 162. S'han de sancionar els discursos racistes? Resultats expressats en percentatges segons situació laboral.	267
GRÀFIC 163. Volem saber la nacionalitat dels qui infringeixen la llei? Resultats expressats en percentatges segons sexe.	267
GRÀFIC 164. Volem saber la nacionalitat dels qui infringeixen la llei? Resultats expressats en percentatges segons grups d'edat.	268
GRÀFIC 165. Volem saber la nacionalitat dels qui infringeixen la llei? Resultats expressats en percentatges segons mida d'hàbitat.	268
GRÀFIC 166. Volem saber la nacionalitat dels qui infringeixen la llei? Resultats expressats en percentatges segons lloc de naixement.	269
GRÀFIC 167. Volem saber la nacionalitat dels qui infringeixen la llei? Resultats expressats en percentatges segons nivell d'estudis.	269
GRÀFIC 169. Volem saber la nacionalitat dels qui infringeixen la llei? Resultats expressats en percentatges segons situació laboral.	270
GRÀFIC 170. Tindria acceptació? Resultats expressats en percentatges segons sexe.	270
GRÀFIC 171. Tindria acceptació? Resultats expressats en percentatges segons grups d'edat.	271
GRÀFIC 172. Tindria acceptació? Resultats expressats en percentatges segons mida d'hàbitat.	271
GRÀFIC 173. Tindria acceptació? Resultats expressats en percentatges segons lloc de naixement.	272

GRÀFIC 174. Tindria acceptació? Resultats expressats en percentatges segons nivell d'estudis. 272

GRÀFIC 175. Tindria acceptació? Resultats expressats en percentatges segons situació laboral. 273

GRÀFIC 176. Tindria acceptació? Resultats expressats en percentatges segons definició ideològica. 273

GRÀFIC 177. Tindria acceptació? Resultats expressats en percentatges segons record de vot eleccions autonòmiques 2010. 274

Annex 1. Dades de població

Segons dades facilitades per la Direcció General per a la Immigració del Departament de Benestar Social i Família de la Generalitat de Catalunya, a data 1 de gener de 2011 del total de població a Catalunya (7.574.222), el 16,2% té la nacionalitat estrangera⁸⁴.

TAULA 27. Rànquing de les nacionalitats a Catalunya.

Nacionalitat	Població	% sobre total de població	% sobre total estrangers
1 Marroc	245.005	3,2	20
2 Romania	101.952	1,3	8,3
3 Equador	73.036	1	6
4 Bolívia	55.738	0,7	4,5
5 Xina	49.037	0,6	4
6 Itàlia	48.494	0,6	4
7 Colòmbia	418.153	0,6	3,9
8 Pakistan	44.267	0,6	3,6
9 Perú	34.241	0,5	2,8
10 França	33.729	0,4	2,8

Font: Direcció General per a la Immigració. Xifres provisionals a 1 de gener 2011

TAULA 28. Principals municipis on hi ha major concentració de marroquins.

Municipi	Comarca	Total	%
Terrassa	Vallès Occidental	14.024	5,7
Barcelona	Barcelonès	13.879	5,7
Mataró	Maresme	8.542	3,5

Font: Direcció General per a la Immigració. Xifres provisionals a 1 de gener 2011

TAULA 29. Principals municipis on hi ha major concentració de romanesos.

Municipi	Comarca	Total	%
Lleida	Segrià	6.697	6,6
Barcelona	Barcelonès	6.582	6,5
Reus	Baix Camp	3.632	3,6

Font: Direcció General per a la Immigració. Xifres provisionals a 1 de gener 2011

⁸⁴Extret de:

http://www20.gencat.cat/docs/dasc/03Ambits%20tematics/05Immigracio/02Dadesimmigraciocatalunya/01perfilsdemografics/Document/PERFIL_Paisos.pdf

TAULA 30. Principals municipis on hi ha major concentració d'equatorians.

Municipi	Comarca	Total	%
Barcelona	Barcelonès	18.467	25,3
Hospitalet de Llobregat	Barcelonès	12.369	16,9
Sabadell	Vallès Occidental	2.824	3,9

Font: Direcció General per a la Immigració. Xifres provisionals a 1 de gener 2011

TAULA 31. Principals municipis on hi ha major concentració de bolivians.

Municipi	Comarca	Total	%
Barcelona	Barcelonès	14.957	26,8
Hospitalet de Llobregat	Barcelonès	9.755	17,5
Sabadell	Vallès Occidental	3.776	6,8

Font: Direcció General per a la Immigració. Xifres provisionals a 1 de gener 2011

TAULA 32. Principals municipis on hi ha major concentració de xinesos.

Municipi	Comarca	Total	%
Barcelona	Barcelonès	15.054	30,7
Sta. Coloma de Gramenet	Barcelonès	5.936	12,1
Badalona	Barcelonès	3.694	7,5

Font: Direcció General per a la Immigració. Xifres provisionals a 1 de gener 2011

TAULA 33. Principals municipis on hi ha major concentració d'italians.

Municipi	Comarca	Total	%
Barcelona	Barcelonès	21.983	45,3
Castelldefels	Baix Llobregat	1.478	3
Hospitalet de Llobregat	Barcelonès	1.077	2,2

Font: Direcció General per a la Immigració. Xifres provisionals a 1 de gener 2011

TAULA 34. Principals municipis on hi ha major concentració de colombians.

Municipi	Comarca	Total	%
Barcelona	Barcelonès	12.900	26,8
Hospitalet de Llobregat	Barcelonès	2.972	6,2
Tarragona	Tarragonès	2.500	5,2

Font: Direcció General per a la Immigració. Xifres provisionals a 1 de gener 2011

TAULA 35. Principals municipis on hi ha major concentració de paquistanesos.

Municipi	Comarca	Total	%
Barcelona	Barcelonès	22.244	50,2
Badalona	Barcelonès	6.634	15
Hospitalet de Llobregat	Barcelonès	3.475	7,9

Font: Direcció General per a la Immigració. Xifres provisionals a 1 de gener 2011

TAULA 36. Principals municipis on hi ha major concentració de peruans.

Municipi	Comarca	Total	%
Barcelona	Barcelonès	14.181	41,4
Hospitalet de Llobregat	Barcelonès	5.082	14,8
Cornellà de Llobregat	Baix Llobregat	1.233	3,6

Font: Direcció General per a la Immigració. Xifres provisionals a 1 de gener 2011

TAULA 37. Principals municipis on hi ha major concentració de francesos.

Municipi	Comarca	Total	%
Barcelona	Barcelonès	11.549	34,2
Castelló d'Empúries	Alt Empordà	1.200	3,6
Roses	Alt Empordà	1.184	3,5

Font: Direcció General per a la Immigració. Xifres provisionals a 1 de gener 2011

Annex 2. Taules i gràfics

GRÀFIC 24. Atenció prioritària del Govern de la Generalitat. Percepció de polítiques públiques.

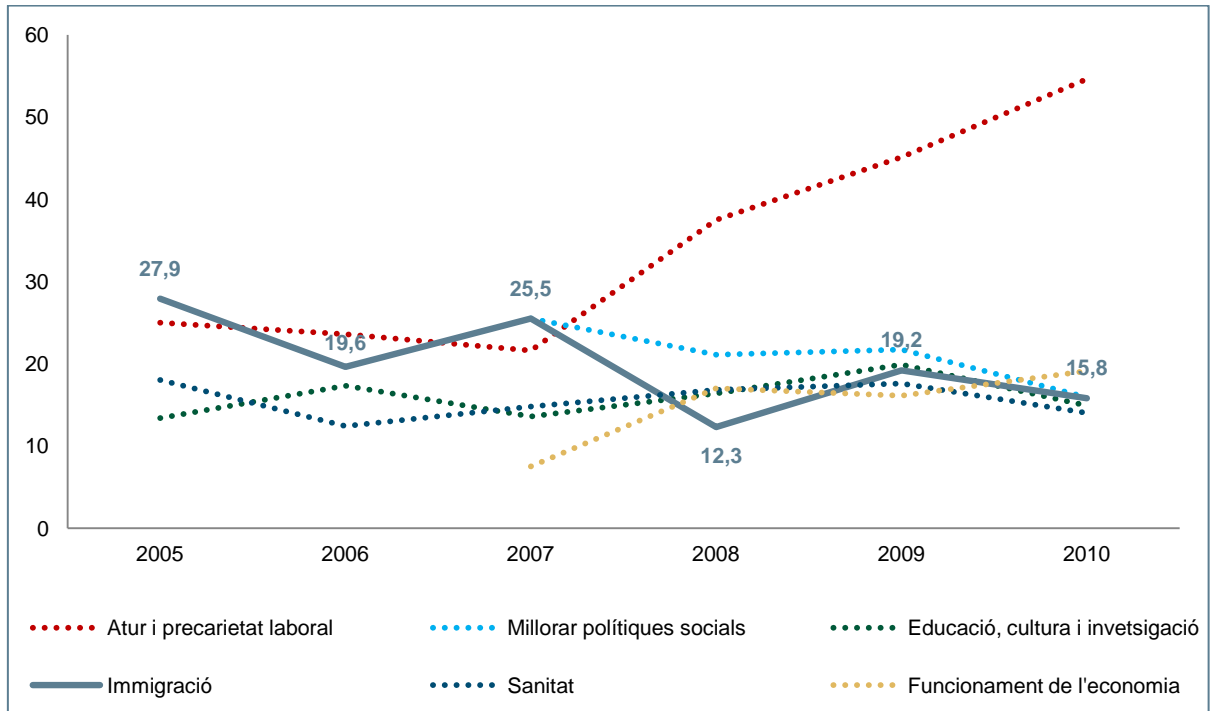

GRÀFIC 25. Grau d'afectació dels problemes a nivell personal. Percepció de polítiques públiques.

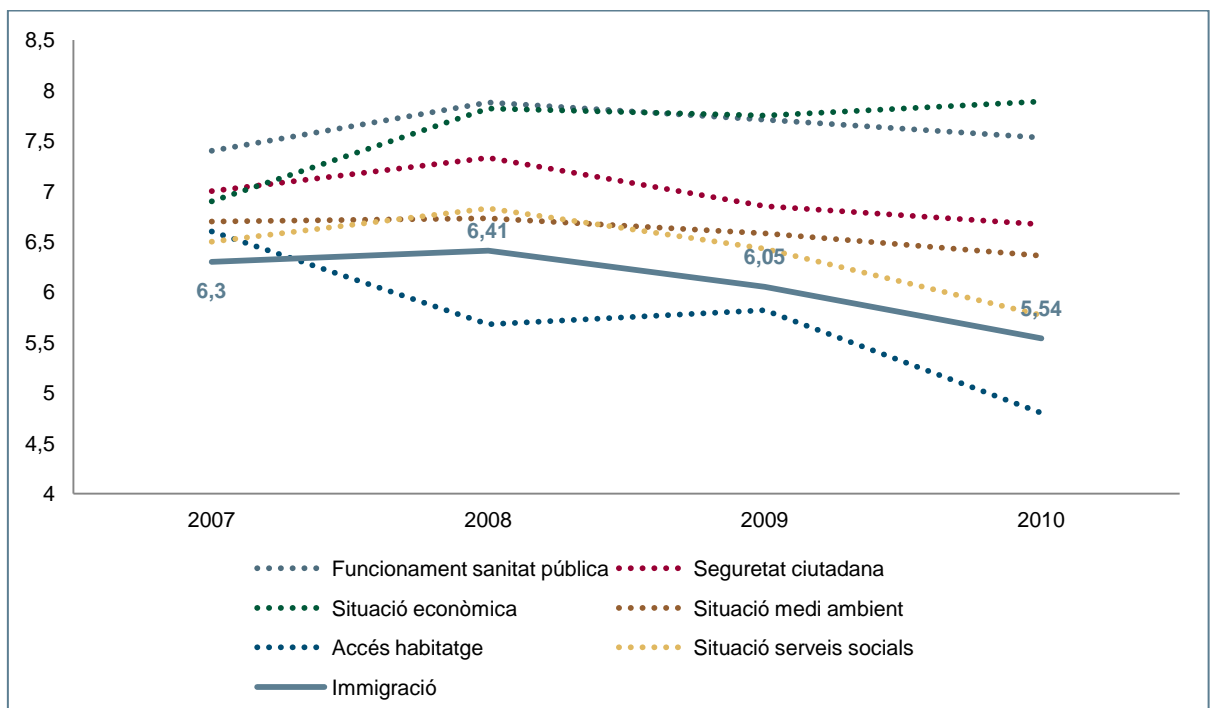

GRÀFIC 26. Percepció de la immigració. Percepció de polítiques públiques.

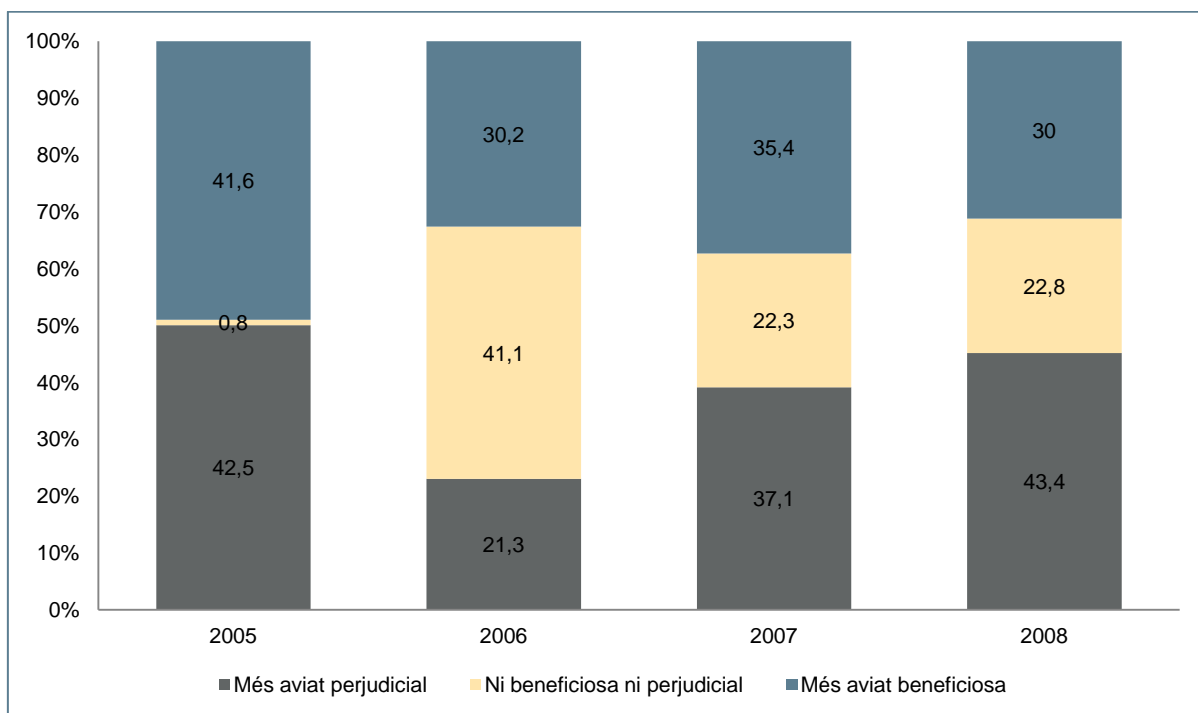

TAULA 38. Evolució dels principals problemes a Catalunya. BOP.

	Gen. 10	Abr. 10	July 10	Oct.10	Gen.11	July 11	Oct.11
Atur i precarietat laboral	69,5	62,2	60,0	66,3	62,7	68,9	59,1
Funcionament de l'economia	24,9	26,6	33,7	30,1	37,4	40,8	55,3
Insatisfacció amb la política i els polítics	22,8	21,3	24,9	23,4	16,5	25,1	22,0
Immigració	29,8	26,1	20,3	19,9	23,1	19,3	16,3
Relacions Catalunya-Espanya	11,1	14,0	20,8	11,2	14,4	8,6	11,2
Sanitat	4,8	3,9	3,5	3,6	5,3	7,2	9,5
Inseguretat ciutadana	10,3	15,9	9,8	12,4	10,2	10,1	9,0
Sistema de finançament	2,6	2,9	3,4	4,1	5,5	6,5	6,8
Educació cultura i investigació	5,3	5,8	5,5	6,7	7,1	7,6	6,7
Crisi de l'identitat catalana	2,2	3,0	2,3	4,3	3,7	1,6	6,3
Millorar polítiques socials	5,8	4,8	4,8	4,2	5,8	5,8	5,2
Excessiva pressió	3,9	3,3	2,7	3,1	4,7	3,2	3,0
Accés a l'habitatge	4,6	2,1	2,9	2,8	2,3	4,7	2,7
Serveis deficients i males instal·lacions públiques	2,7	2,7	3,4	2,8	2,8	3,1	2,4
Incivisme i violència	2,0	2,3	2,3	2,4	3,9	2,6	2,4
Manca d'infraestructures i transports	5,2	4,7	3,7	3,7	3,9	2,0	0,8
Baix nivell salarial	1,4	0,9	1,3	0,4	1,2	1,1	0,7
Altres	2,5	4,6	3,1	3,4	2,4	3,1	3,2
Cap altre problema	0,6	1,4	1,4	0,0	0,0	0,0	0,0
Cap problema	0,0	0,0	0,0	1,1	0,7	0,2	0,3
No ho sap	1,8	2,6	2,4	2,0	1,9	1,2	1,3
No contesta	0,0	0,2	0,2	0,0	0,3	0,1	0,1

TAULA 39. Evolució del problema més important a Catalunya. BOP.

	Gen. 10	Abr. 10	Juny 10	Oct.10	Gen.11	Juny 11	Oct.11
Atur i precarietat laboral	56,2	51,2	46,2	52,1	48,2	51,5	41,8
Funcionament de l'economia	11,8	13,0	17,6	14,5	19,7	17,3	28,4
Insatisfacció amb la política i els polítics	9,1	8,6	9,7	8,9	6,8	8,6	9,3
Relacions Catalunya - Espanya	4,1	5,8	8,2	4,9	6,1	3,9	3,6
Immigració	7,4	5,7	4,3	4,2	5,2	4,0	3,2
Sanitat i seguretat social	1,1	0,7	0,4	0,8	1,4	1,4	3,2
Sistema de finançament de Catalunya	1,1	1,1	1,5	2,1	2,7	2,7	2,6
Millorar polítiques públiques	2,0	1,9	1,9	1,0	1,3	1,3	1,4
Educació, cultura i investigació	1,2	2,0	2,2	2,4	1,6	1,4	1,3
Crisi de la identitat catalana	0,6	1,2	1,1	1,5	0,5	0,2	1,1
Incivisme i violència	0,5	0,5	0,5	0,9	1,3	0,8	0,7
Excessiva pressió fiscal	0,9	1,1	1,0	1,1	1,2	0,8	0,7
Inseguretat ciutadana	1,2	3,1	1,5	2,3	1,0	0,9	0,6
Serveis deficientes i males instal·lacions públiques	0,5	0,7	0,8	0,5	0,5	0,6	0,3
Accés a l'habitatge	0,9	0,2	0,5	0,4	0,5	0,5	0,3
Manca d'infraestructures i transports	0,9	1,0	0,6	0,5	0,7	0,3	0,1
Baix nivell salarial i/o cost de la vida	0,2	0,1	0,4	0,0	0,1	0,0	0,0
Altres	0,3	1,3	1,1	0,7	0,4	1,0	0,5
Cap	0,0	0,0	0,0	0,0	0,0	0,0	0,0
No ho sap	0,0	0,8	0,7	1,2	0,9	1,7	0,8
No contesta	0,0	0,0	0,0	0,1	0,0	0,9	0,0

TAULA 40. Quan sent la paraula immigració, què és el primer que li ve al cap? Resposta simple. Resultats expressats en percentatge. Encreuaments segons sexe.

	Total	Homes	Dones
Estrangers	6,4	8,3	4,9
Nacionalitats o ètnies concretes	4,8	4,5	5,3
Necessitat de venir a treballar	4,2	5,5	3,2
Analogies amb l'experiència d'emigració espanyola	1,9	1,5	2,4
Pobresa i desigualtat	5,4	5,2	5,9
Sentiment d'empatia i solidaritat	16,7	19,6	15,1
Efectes positius sobre la cultura i l'economia	2,1	2,4	1,9
Augment desmesurat de la immigració	10,5	8,1	13,3
Il·legalitat, irregularitat	7,6	8,7	6,9
Privilegis i avantatges socials davant dels espanyols	6,4	5,6	7,6
Delinqüència i inseguretat	4,2	3,5	5,2
Impacte negatiu en el mercat laboral	6,8	7,5	6,6
Problemes d'integració i convivència	4,1	5,1	3,4
Referències genèriques a que és un problema	0,5	0,6	0,3
Sentiments negatius cap a la immigració	5,3	4,8	6,1
Altres	4,6	4,0	5,4
Res	5,7	5,1	6,5

TAULA 41. Quan sent la paraula immigració, què és el primer que li ve al cap? Resposta simple. Resultats expressats en percentatge. Encreuaments segons grups d'edat.

	Total	De 16 a 34 anys	De 35 a 49 anys	De 50 a 64 anys	Més de 64 anys
Estrangers	6,4	10,2	4,6	4,9	6,2
Nacionalitats o ètnies concretes	4,8	9,6	5,3	2,7	1,3
Necessitat de venir a treballar	4,2	5,0	4,8	2,6	4,7
Analogies amb l'experiència d'emigració espanyola	1,9	0,3	2,7	2,9	1,9
Pobresa i desigualtat	5,4	5,1	6,7	4,9	5,3
Sentiment d'empatia i solidaritat	16,7	13,5	15,4	19,9	21,2
Efectes positius sobre la cultura i l'economia	2,1	3,4	2,9	0,7	1,2
Augment desmesurat de la immigració	10,5	7,2	9,7	12,1	14,9
Il·legalitat, irregularitat	7,6	6,7	6,2	10,3	8,4
Privilegis i avantatges socials davant dels espanyols	6,4	7,2	7,6	5,9	5,6
Delinqüència i inseguretat	4,2	3,0	3,4	5,4	6,0
Impacte negatiu en el mercat laboral	6,8	6,6	6,3	8,6	6,7
Problemes d'integració i convivència	4,1	4,6	4,1	6,1	2,0
Referències genèriques a que és un problema	0,5	0,1	1,1	0,5	0,1
Sentiments negatius cap a la immigració	5,3	6,6	7,6	4,1	3,0
Altres	4,6	4,9	4,9	3,2	5,8
Res	5,7	5,8	6,7	5,2	5,6

TAULA 42. Quan sent la paraula immigració, què és el primer que li ve al cap? Resposta simple. Resultats expressats en percentatge. Encreuaments segons mida d'hàbitat.

	Total	>2.000 hab	2-001-10.000 hab	10.001-50.000 hab	50.001 - 150.000 hab	150.001 - 1.000.000 hab	Barcelona
Estrangers	6,4	6,0	7,5	5,3	6,6	11,1	4,9
Nacionalitats o ètnies concretes	4,8	5,0	6,3	7,5	0,3	3,0	6,0
Necessitat de venir a treballar	4,2	3,5	3,5	3,2	2,4	7,1	6,6
Analogies amb l'experiència d'emigració espanyola	1,9	2,8	2,1	2,7	1,6	0,0	2,2
Pobresa i desigualtat	5,4	5,0	5,0	5,0	7,8	4,0	5,5
Sentiment d'empatia i solidaritat	16,7	15,1	18,9	17,8	19,3	9,1	18,7
Efectes positius sobre la cultura i l'economia	2,1	2,7	1,4	2,1	0,7	2,0	3,8
Augment desmesurat de la immigració	10,5	13,6	8,6	7,8	15,2	8,1	12,6
Il·legalitat, irregularitat	7,6	11,1	7,8	8,3	7,4	8,1	6,6
Privilegis i avantatges socials davant dels espanyols	6,4	7,2	7,3	8,7	6,8	9,1	2,2
Delinqüència i inseguretat	4,2	1,7	2,7	4,1	3,7	7,1	5,5
Impacte negatiu en el mercat laboral	6,8	3,5	6,2	9,8	8,4	6,1	4,4
Problemes d'integració i convivència	4,1	3,4	4,7	4,4	4,4	7,1	2,2
Referències genèriques a que és un problema	0,5	0,4	0,0	1,2	0,2	1,0	0,0
Sentiments negatius cap a la immigració	5,3	4,0	7,4	5,2	1,5	8,1	7,1
Altres	4,6	9,3	2,5	3,7	6,0	2,0	6,6
Res	5,7	5,7	8,0	3,4	7,7	7,1	4,9

TAULA 43. Quan sent la paraula immigració, què és el primer que li ve al cap? Resposta simple. Resultats expressats en percentatge. Encreuaments segons lloc de naixement.

	Total	Catalunya	Altres comunitats autònomes
Estrangers	6,4	7,7	4,5
Nacionalitats o ètnies concretes	4,8	6,6	1,4
Necessitat de venir a treballar	4,2	4,2	3,4
Analogies amb l'experiència d'emigració espanyola	1,9	1,4	2,4
Pobresa i desigualtat	5,4	5,4	5,6
Sentiment d'empatia i solidaritat	16,7	15,4	20,5
Efectes positius sobre la cultura i l'economia	2,1	2,0	2,9
Augment desmesurat de la immigració	10,5	10,6	12,2
Il·legalitat, irregularitat	7,6	8,4	6,2
Privilegis i avantatges socials davant dels espanyols	6,4	6,4	7,8
Delinqüència i inseguretat	4,2	3,7	6,4
Impacte negatiu en el mercat laboral	6,8	6,7	8,2
Problemes d'integració i convivència	4,1	4,5	4,0
Referències genèriques a que és un problema	0,5	0,5	0,6
Sentiments negatius cap a la immigració	5,3	5,2	5,8
Altres	4,6	5,5	2,6
Res	5,7	5,9	5,5

TAULA 44. Quan sent la paraula immigració, què és el primer que li ve al cap? Resposta simple. Resultats expressats en percentatge. Encreuaments segons nivell d'estudis.

	Total	Sense estudis	Estudis primaris no acabats	ESO, EGB, FP-1, Batxillerat elemental	Batxillerat i similars	Universitari de grau mitjà	Universitari de grau superior
Estrangers	6,4	4,4	2,8	7,9	5,6	6,2	8,4
Nacionalitats o ètnies concretes	4,8	0,0	0,9	2,9	8,3	13,1	3,2
Necessitat de venir a treballar	4,2	0,0	4,7	5,0	4,2	2,1	4,3
Analogies amb l'experiència d'emigració espanyola	1,9	5,4	2,9	1,7	1,7	2,1	1,5
Pobresa i desigualtat	5,4	0,7	5,1	3,4	4,8	17,6	8,9
Sentiment d'empatia i solidaritat	16,7	34,7	13,5	16,2	15,2	11,4	29,8
Efectes positius sobre la cultura i l'economia	2,1	1,2	0,0	0,6	2,3	3,9	8,9
Augment desmesurat de la immigració	10,5	10,7	16,4	12,6	7,0	6,9	11,0
Il·legalitat, irregularitat	7,6	11,0	7,0	7,8	9,9	5,6	3,4
Privilegis i avantatges socials davant dels espanyols	6,4	5,5	5,5	8,6	6,7	5,4	1,4
Delinqüència i inseguretat	4,2	4,4	6,7	3,8	5,7	4,2	0,8
Impacte negatiu en el mercat laboral	6,8	6,7	10,9	8,0	7,0	4,2	1,2
Problemes d'integració i convivència	4,1	0,0	5,4	4,2	4,0	2,3	6,2
Referències genèriques a que és un problema	0,5	0,0	0,0	1,1	0,0	0,4	0,2
Sentiments negatius cap a la immigració	5,3	0,0	8,0	7,6	3,6	3,8	2,8
Altres	4,6	2,3	3,7	3,8	6,8	5,9	3,4
Res	5,7	13,1	6,5	4,8	7,1	4,8	4,9

TAULA 45. Quan sent la paraula immigració, què és el primer que li ve al cap? Resposta simple. Resultats expressats en percentatge. Encreuaments segons situació laboral.

	Total	Treballa per compte propi	Treballa per compte d'altri	No treballa
Estrangers	6,4	4,5	7,1	6,7
Nacionalitats o ètnies concretes	4,8	6,4	4,9	4,6
Necessitat de venir a treballar	4,2	9,4	3,4	3,8
Analogies amb l'experiència d'emigració espanyola	1,9	1,2	2,6	1,7
Pobresa i desigualtat	5,4	5,6	5,4	5,6
Sentiment d'empatia i solidaritat	16,7	20,2	15,0	18,1
Efectes positius sobre la cultura i l'economia	2,1	0,3	4,3	1,1
Augment desmesurat de la immigració	10,5	6,2	10,0	12,4
Il·legalitat, irregularitat	7,6	4,6	6,9	8,9
Privilegis i avantatges socials davant dels espanyols	6,4	4,4	7,6	6,5
Delinqüència i inseguretat	4,2	6,3	3,7	4,4
Impacte negatiu en el mercat laboral	6,8	4,2	7,2	7,5
Problemes d'integració i convivència	4,1	5,1	4,3	4,0
Referències genèriques a que és un problema	0,5	1,3	0,1	0,6
Sentiments negatius cap a la immigració	5,3	8,9	5,6	4,7
Altres	4,6	3,9	5,9	4,1
Res	5,7	7,5	6,1	5,3

TAULA 46. Quan es parla d'immigrants que viuen a Catalunya, en qui pensa vostè de manera més immediata? Resposta simple. Agrupada. Resultats expressats en percentatge. Encreuaments segons sexe.

	Total	Homes	Dones
Magribins	31,0	30,6	31,4
Llatinoamericans	22,5	22,8	22,1
Romanesos	8,9	7,1	10,6
Continent Asiàtic	7,6	8,1	7,2
Àrabs	5,9	5,9	5,8
Àfrica subsahariana	5,5	5,8	5,2
Europa de l'est i antiga URSS en general	3,1	4,9	1,5
Coneguts: veïns, parella, ell mateix	3,3	2,9	3,6
Excés d'immigrants	3,1	3,2	3,0
Delinqüència i inseguretat	2,7	2,7	2,7
Col·lectiu desprotegit	2,1	1,9	2,3
Excés d'ajuts i drets pels immigrants	2,1	1,6	2,5
Manca de treball	2,1	1,2	2,8
Problemes d'integració	1,8	2,3	1,4
Persones que venen per millorar	1,6	2,0	1,2
Manca de control i mala gestió del govern	1,5	1,8	1,2
Gent de fora	1,4	1,4	1,4
Immigrants il·legals	0,7	0,9	0,5
Tots	2,2	2,9	1,6
Altres	8,0	7,9	8,1
Ningú/Res	10,7	10,4	10,9

TAULA 47. Quan es parla d'immigrants que viuen a Catalunya, en qui pensa vostè de manera més immediata? Resposta simple. Agrupada. Resultats expressats en percentatge. Encreuaments segons grups d'edat.

	Total	De 16 a 34 anys	De 35 a 49 anys	De 50 a 64 anys	Més de 64 anys
Magribins	31,0	34,0	29,3	31,4	29,2
Llatinoamericans	22,5	23,1	24,5	22,8	18,8
Romanesos	8,9	0,6	7,8	10,6	10,1
Continent Asiàtic	7,6	7,6	9,1	6,2	7,3
Àrabs	5,9	6,0	9,0	3,1	4,7
Àfrica subsahariana	5,5	7,0	7,1	2,4	5,0
Europa de l'est i antiga URSS en general	3,1	3,4	2,3	4,3	2,7
Coneguts: veïns, parella, ell mateix	3,3	2,4	4,1	2,4	4,2
Excés d'immigrants	3,1	2,4	2,5	3,6	4,2
Delinqüència i inseguretat	2,7	1,4	2,7	3,6	3,2
Col·lectiu desprotegit	2,1	2,4	2,5	1,2	2,3
Excés d'ajuts i drets pels immigrants	2,1	1,2	2,7	2,0	2,5
Manca de treball	2,1	1,5	2,2	3,0	1,5
Problemes d'integració	1,8	1,7	1,8	2,1	1,7
Persones que venen per millorar	1,6	3,6	0,8	1,0	0,7
Manca de control i mala gestió del govern	1,5	0,4	1,8	3,1	1,0
Gent de fora	1,4	1,4	2,4	0,5	1,4
Immigrants il·legals	0,7	1,1	0,1	1,2	0,5
Tots	2,2	1,8	1,8	2,3	3,2
Altres	8,0	9,1	7,0	8,2	7,7
Ningú/Res	10,7	10,4	9,3	12,7	10,8

TAULA 48. Quan es parla d'immigrants que viuen a Catalunya, en qui pensa vostè de manera més immediata? Encreuaments segons mida d'hàbitat.

	Total	>2.000 hab	2-001- 10.000 hab	10.001- 50.000 hab	50.001 - 150.000 hab	150.001 - 1.000.000 hab	Barcelona
Magribins	31,0	40,0	30,7	41,4	24,3	33,0	21,7
Llatinoamericans	22,5	17,2	19,7	24,7	9,7	25,0	33,2
Romanesos	8,9	14,9	12,2	11,6	7,6	7,0	4,3
Continent Asiàtic	7,6	1,8	6,4	5,7	2,9	4,0	18,5
Àrabs	5,9	8,3	6,9	4,7	3,5	4,0	9,2
Àfrica subsahariana	5,5	21,1	6,3	6,5	2,9	2,0	4,3
Europa de l'est i antiga URSS en general	3,1	5,1	5,0	3,7	1,3	3,0	2,7
Coneguts: veïns, parella, ell mateix	3,3	0,6	1,5	2,1	1,6	9,0	4,9
Excés d'immigrants	3,1	1,2	0,4	2,8	5,3	5,0	2,7
Delinqüència i inseguretat	2,7	0,6	0,5	1,3	2,2	6,0	4,9
Col·lectiu desprotegit	2,1	0,4	1,1	0,8	2,1	7,0	2,2
Excés d'ajuts i drets pels immigrants	2,1	0,6	1,3	2,7	2,8	3,0	1,1
Manca de treball	2,1	0,9	0,4	1,6	3,4	5,0	1,1
Problemes d'integració	1,8	1,2	1,4	1,9	4,0	1,0	0,5
Persones que venen per millorar	1,6	1,8	0,5	2,1	2,5	1,0	1,1
Manca de control i mala gestió del govern	1,5	0,0	0,3	1,3	2,1	0,0	3,3
Gent de fora	1,4	1,6	0,8	0,8	1,6	2,0	2,2
Immigrants il·legals	0,7	1,2	0,0	0,1	3,1	0,0	0,0
Tots	2,2	3,7	3,9	1,4	2,0	1,0	2,7
Altres	8,0	5,1	6,6	4,6	13,4	11,0	7,1
Ningú/Res	10,7	14,0	16,6	5,0	7,5	10,0	16,3

TAULA 49. Quan es parla d'immigrants que viuen a Catalunya, en qui pensa vostè de manera més immediata? Resposta simple. Agrupada. Resultats expressats en percentatge. Encreuaments segons lloc de naixement.

	Total	Catalunya	Altres comunitats autònomes
Magribins	31,0	32,4	29,8
Llatinoamericans	22,5	24,7	17,9
Romanesos	8,9	9,8	7,4
Continent Asiàtic	7,6	8,7	5,4
Àrabs	5,9	7,1	2,7
Àfrica subsahariana	5,5	6,1	4,5
Europa de l'est i antiga URSS en general	3,1	3,0	3,9
Coneguts: veïns, parella, ell mateix	3,3	2,7	3,4
Excés d'immigrants	3,1	3,0	4,0
Delinqüència i inseguretat	2,7	2,1	4,6
Col·lectiu desprotegit	2,1	1,6	2,3
Excés d'ajuts i drets pels immigrants	2,1	1,6	3,6
Manca de treball	2,1	1,5	3,7
Problemes d'integració	1,8	1,6	2,4
Persones que venen per millorar	1,6	1,8	1,0
Manca de control i mala gestió del govern	1,5	1,9	0,2
Gent de fora	1,4	1,5	0,7
Immigrants il·legals	0,7	0,6	1,1
Tots	2,2	2,3	2,1
Altres	8,0	3,1	10,9
Ningú/Res	10,7	11,1	9,7

TAULA 50. Quan es parla d'immigrants que viuen a Catalunya, en qui pensa vostè de manera més immediata? Agrupada. Resultats expressats en percentatge. Encreuaments segons situació laboral.

	Total	Treballa per compte propi	Treballa per compte d'altri	No treballa
Magribins	31,0	27,7	30,3	32,4
Llatinoamericans	22,5	22,7	24,9	20,8
Romanesos	8,9	10,5	7,7	9,4
Continent Asiàtic	7,6	9,5	7,8	7,1
Àrabs	5,9	5,6	7,4	4,9
Àfrica subsahariana	5,5	3,9	6,8	5,0
Europa de l'est i antiga URSS en general	3,1	4,2	3,5	2,7
Coneguts: veïns, parella, ell mateix	3,3	3,0	4,0	2,9
Excés d'immigrants	3,1	3,5	2,2	3,7
Delinqüència i inseguretat	2,7	0,5	2,7	2,9
Col·lectiu desprotegit	2,1	1,0	2,7	1,7
Excés d'ajuts i drets pels immigrants	2,1	1,8	1,9	2,2
Manca de treball	2,1	1,4	1,3	2,7
Problemes d'integració	1,8	2,5	1,4	2,0
Persones que venen per millorar	1,6	1,8	1,7	1,4
Manca de control i mala gestió del govern	1,5	2,0	1,8	1,2
Gent de fora	1,4	1,5	1,4	1,4
Immigrants il·legals	0,7	0,5	0,3	1,1
Tots	2,2	2,4	1,4	2,7
Altres	8,0	11,7	8,8	6,7
Ningú/Res	10,7	17,3	10,1	9,6

TAULA 51. Quan es parla d'immigrants que viuen a Catalunya, en qui pensa vostè de manera més immediata? Agrupada. Resultats expressats en percentatge. Encreuaments segons nivell d'estudis.

	Total	Sense estudis	Estudis primaris no acabats	ESO, EGB, FP-1, Batxillerat elemental i similars		Universitari de grau mitjà	Universitari de grau superior
				Batxillerat elemental	Batxillerat i similars		
Magribins	31,0	38,8	30,4	32,3	26,5	25,9	40,0
Llatinoamericans	22,5	8,8	17,8	19,8	23,9	23,6	36,0
Romanesos	8,9	9,8	10,4	10,4	8,5	3,3	6,4
Continent Asiàtic	7,6	1,0	2,9	6,9	9,2	12,2	9,5
Àrabs	5,9	2,3	1,1	5,0	9,0	6,9	5,9
Àfrica subsahariana	5,5	12,0	2,5	5,3	5,2	6,8	7,5
Europa de l'est i antiga URSS en general	3,1	7,7	1,6	2,9	1,7	6,5	6,1
Coneguts: veïns, parella, ell mateix	3,3	8,8	1,7	3,6	1,5	3,6	6,7
Excés d'immigrants	3,1	1,2	5,7	3,7	3,5	0	0
Delinqüència i inseguretat	2,7	0,0	2,4	3,7	3,2	1	0
Col·lectiu desprotegit	2,1	0	3,9	1,9	2,0	1,9	2,3
Excés d'ajuts i drets pels immigrants	2,1	0	3,1	2,7	2,0	0,4	0,3
Manca de treball	2,1	0	3,0	3,3	0,9	2	0,0
Problemes d'integració	1,8	0	2,7	1,8	1,0	3,5	3
Persones que venen per millorar	1,6	2	0,3	0,7	2,4	2,5	2,7
Manca de control i mala gestió del govern	1,5	0,0	2,0	0,4	2,8	1,6	2,4
Gent de fora	1,4	0	0,3	1,5	1,4	1,9	2,5
Immigrants il·legals	0,7	0	0,9	1,1	0,5	0,4	0
Tots	2,2	1,0	1,7	3,3	1,5	2,0	1,0
Altres	8,0	11,0	7,1	7,1	6,5	10,0	14,0
Ningú/Res	10,7	16,7	8,4	9,7	14,6	11,3	4,5

TAULA 52. Percepció de persones nascudes fora. Resposta simple. Resultats expressats en percentatge. Encreuaments segons sexe.

	Total	Homes	Dones
Persones nascudes fora de Catalunya	39,1	38,0	40,1
Persones nascudes fora del seu lloc de residència	37,0	36,2	37,6

TAULA 53. Percepció de persones nascudes fora. Resposta simple. Resultats expressats en percentatge. Encreuaments segons grups d'edat.

	Total	De 16 a 34 anys	De 35 a 49 anys	De 50 a 64 anys	Més de 64 anys
Persones nascudes fora de Catalunya	39,1	38,8	40,2	39,7	37,3
Persones nascudes fora del seu lloc de residència	37,0	35,6	37,6	38,8	36,0

TAULA 54. Percepció de persones nascudes fora. Resposta simple. Resultats expressats en percentatge. Encreuaments segons mida d'hàbitat.

	Total	>2.000 hab	2.001-10.000 hab	10.001-50.000 hab	50.001-150.000 hab	150.001-1.000.000 hab	Barcelona
Persones nascudes fora de Catalunya	39,1	35,3	40,2	39,3	38,6	44,4	36,2
Persones nascudes fora del seu lloc de residència	37,0	21,3	26,8	39,8	38,4	45,0	38,1

TAULA 55. Percepció de persones nascudes fora. Resposta simple. Resultats expressats en percentatge. Encreuaments segons lloc de naixement.

	Total	Catalunya	Altres comunitats autònomes
Persones nascudes fora de Catalunya	39,1	37,2	43,9
Persones nascudes fora del seu lloc de residència	37,0	35,4	41,8

TAULA 56. Percepció de persones nascudes fora. Resposta simple. Resultats expressats en percentatge. Encreuaments segons nivell d'estudis.

	Total	Sense estudis	Estudis primaris no acabats	ESO, EGB, FP-1, Batxillerat elemental	Batxillerat i similars	Universitari de grau mitjà	Universitari de grau superior
Persones nascudes fora de Catalunya	39,1	32,3	41,6	41,1	39,6	37,0	30,3
Persones nascudes fora del seu lloc de residència	37,0	26,7	39,5	38,4	37,9	36,9	29,3

TAULA 57. Percepció de persones nascudes fora. Resposta simple. Resultats expressats en percentatge. Encreuaments segons situació laboral.

	Total	Treballa per compte propi	Treballa per compte d'altri	No treballa
Persones nascudes fora de Catalunya	39,1	36,2	38,0	40,5
Persones nascudes fora del seu lloc de residència	37,0	35,5	35,9	38,1

TAULA 58. Col·lectius majoritaris a Catalunya. Agrupada. Resultats expressats en percentatge. Encreuaments segons sexe.

	Total	Homes	Dones
Llatinoamericans	68,1	70,7	65,8
Magribins	67,5	66,8	68,1
Xinesos	25,0	24,2	25,6
Romanesos	24,9	23,3	26,3
Àfrica subsahariana	22,2	23,5	20,9
Europa de l'est i antiga URSS en general	13,5	15,4	11,7
Àrabs	11,7	12,5	11,0
Paquistanesos	8,9	10,2	7,7
Resta d'Àsia	3,2	2,2	4,0
Resta de l'Estat	3,0	4,0	2,1
Altres	2,5	3,6	1,5
Cap/Tots per igual	0,5	0,4	0,7

TAULA 59. Col·lectius majoritaris a Catalunya. Agrupada. Resultats expressats en percentatge. Encreuaments segons grups d'edat.

	Total	De 16 a 34 anys	De 35 a 49 anys	De 50 a 64 anys	Més de 64 anys
Llatinoamericans	68,1	68,4	77,2	66,6	58,3
Magribins	67,5	69,3	68,0	67,7	64,5
Xinesos	25,0	27,7	24,3	26,5	20,9
Romanesos	24,9	24,9	23,6	25,6	25,6
Àfrica subsahariana	22,2	25,4	23,8	17,3	21,1
Europa de l'est i antiga URSS en general	13,5	11,9	15,0	15,3	11,8
Àrabs	11,7	11,8	12,7	10,4	11,7
Paquistanesos	8,9	12,2	9,0	7,4	6,3
Resta d'Àsia	3,2	7,0	1,8	2,4	0,9
Resta de l'Estat	3,0	2,7	2,3	3,9	3,4
Altres	2,5	2,5	2,2	2,0	3,3
Cap/Tots per igual	0,5	0,0	0,5	0,9	0,9

TAULA 60. Col·lectius majoritaris a Catalunya. Agrupada. Resultats expressats en percentatge. Encreuaments segons mida d'hàbitat.

	Total	>2.000 hab	2-001- 10.000 hab	10.001- 50.000 hab	50.001 - 150.000 hab	150.001 - 1.000.000 hab	Barcelona
Llatinoamericans	68,1	48,2	53,2	67,7	68,5	73,0	79,9
Magribins	67,5	70,9	73,7	80,7	70,7	71,0	41,8
Xinesos	25,0	12,2	18,7	25,6	19,9	27,0	34,8
Romanesos	24,9	36,0	28,6	30,1	23,5	28,0	13,0
Àfrica subsahariana	22,2	35,2	21,4	26,5	23,1	15,0	17,4
Europa de l'est i antiga URSS en general	13,5	22,9	23,2	15,2	10,0	8,0	9,2
Àrabs	11,7	9,4	7,3	6,0	14,1	11,0	20,1
Paquistanesos	8,9	0,4	8,6	4,1	4,0	9,0	21,2
Resta d'Àsia	3,2	1,0	3,9	3,1	0,9	2,0	6,0
Resta de l'Estat	3,0	1,4	4,5	3,9	3,4	2,0	1,6
Altres	2,5	5,8	1,7	1,1	2,3	3,0	3,8
Cap/Tots per igual	0,5	0,4	1,3	0,1	0,3	0,0	1,1

TAULA 61. Col·lectius majoritaris a Catalunya. Agrupada. Resultats expressats en percentatge. Encreuaments segons lloc de naixement.

	Total	Catalunya	Altres comunitats autònomes
Llatinoamericans	68,1	68,0	67,9
Magribins	67,5	67,6	67,1
Xinesos	25,0	26,2	23,5
Romanesos	24,9	25,1	24,4
Àfrica subsahariana	22,2	22,9	19,8
Europa de l'est i antiga URSS en general	13,5	13,9	13,2
Àrabs	11,7	11,4	12,0
Paquistanesos	8,9	9,1	8,5
Resta d'Àsia	3,2	3,7	1,3
Resta de l'Estat	3,0	3,0	3,4
Altres	2,5	2,9	1,5
Cap/Tots per igual	0,5	0,3	1,0

TAULA 62. Col·lectius majoritaris a Catalunya. Agrupada. Resultats expressats en percentatge. Encreuaments segons situació laboral.

	Total	Treballa per compte propi	Treballa per compte d'altri	No treballa
Llatinoamericans	68,1	75,4	72,0	64,0
Magribins	67,5	52,5	70,1	69,3
Xinesos	25,0	23,8	24,5	25,4
Romanesos	24,9	28,7	21,7	26,2
Àfrica subsahariana	22,2	24,0	22,6	21,5
Europa de l'est i antiga URSS en general	13,5	13,0	14,6	12,7
Àrabs	11,7	11,7	14,2	10,0
Paquistanesos	8,9	12,5	11,5	6,0
Resta d'Àsia	3,2	2,9	5,0	2,0
Resta de l'Estat	3,0	4,9	2,7	2,8
Altres	2,5	1,5	3,3	2,2
Cap/Tots per igual	0,5	0,2	0,2	0,8

TAULA 63. Col·lectius majoritaris a Catalunya. Agrupada. Resultats expressats en percentatge. Encreuaments segons nivell d'estudis.

	Total	Sense estudis	Estudis primaris no acabats	ESO, EGB, FP-1, Batxillerat elemental	Batxillerat i similars	Universitari de grau mitjà	Universitari de grau superior
Llatinoamericans	68,1	54,8	55,3	66,4	73,6	67,7	77,4
Magribins	67,5	69,2	69,0	71,4	62,0	68,4	64,3
Xinesos	25,0	27,5	18,6	25,3	25,5	29,4	24,6
Romanesos	24,9	22,8	29,6	27,3	22,9	22,9	17,7
Àfrica subsahariana	22,2	35,8	20,1	22,8	18,9	23,1	26,2
Europa de l'est i antiga URSS en general	13,5	8,4	6,2	14,2	12,9	17,6	18,2
Àrabs	11,7	6,2	6,0	11,5	14,1	14,9	10,8
Paquistanesos	8,9	1,2	5,7	6,5	10,4	8,5	19,8
Resta d'Àsia	3,2	0,0	0,5	3,7	2,3	8	4
Resta de l'Estat	3,0	0,0	3,6	2,8	2,4	3	6
Altres	2,5	0	0,3	1,9	3,3	3,9	4,7
Cap/Tots per igual	0,5	0	0,4	0,7	0,5	0,0	0,7

GRÀFIC 27. Valoració del volum d'immigració. Resultats expressats en percentatges segons sexe.

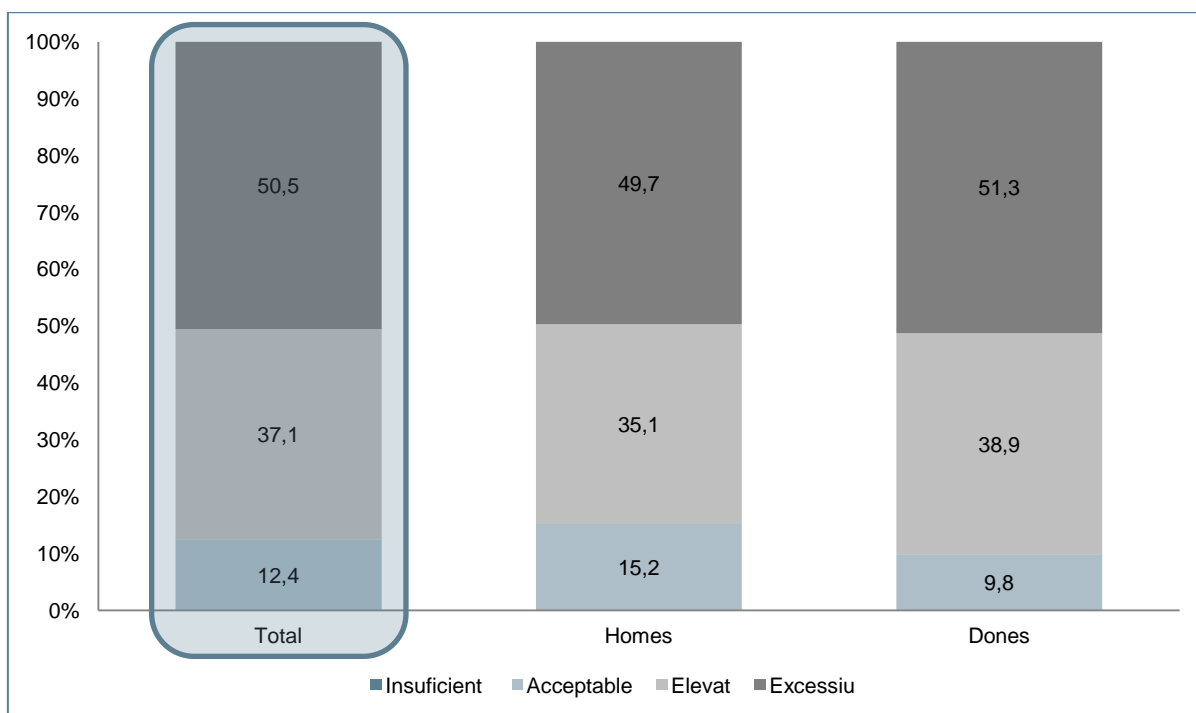

GRÀFIC 28. Valoració del volum d'immigració resultats expressats en percentatges segons grups d'edat.

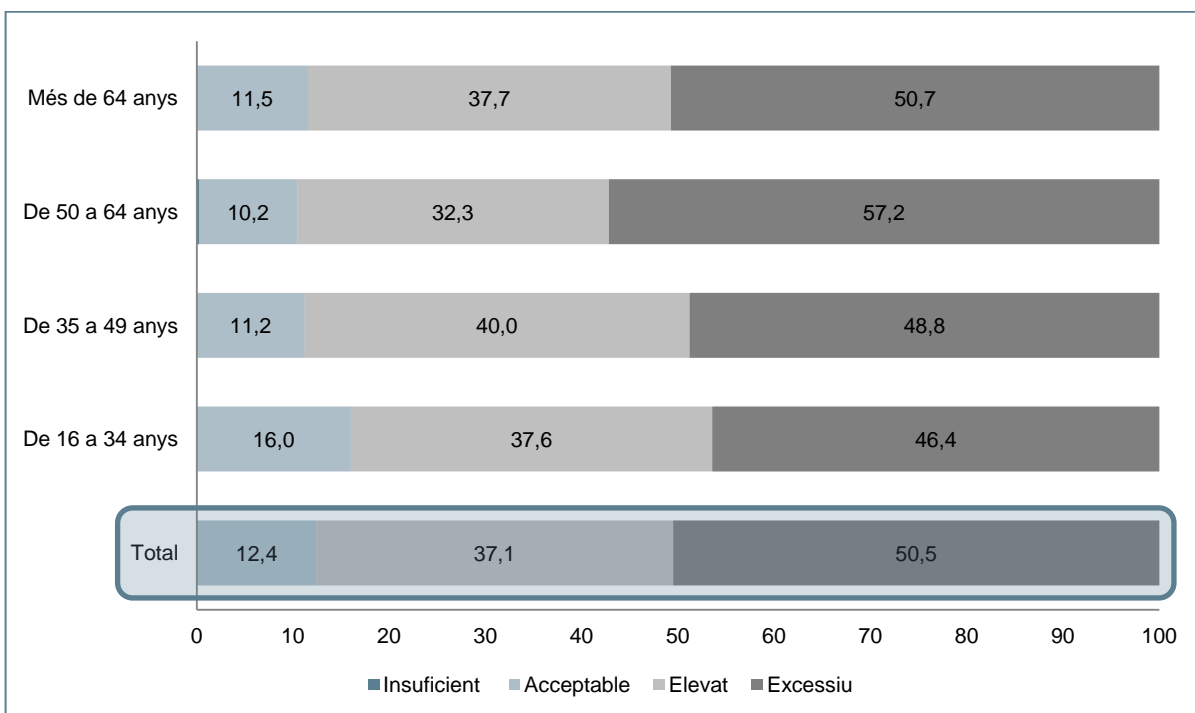

GRÀFIC 29. Valoració del volum d'immigració. Resultats expressats en percentatges segons mida d'hàbitat.

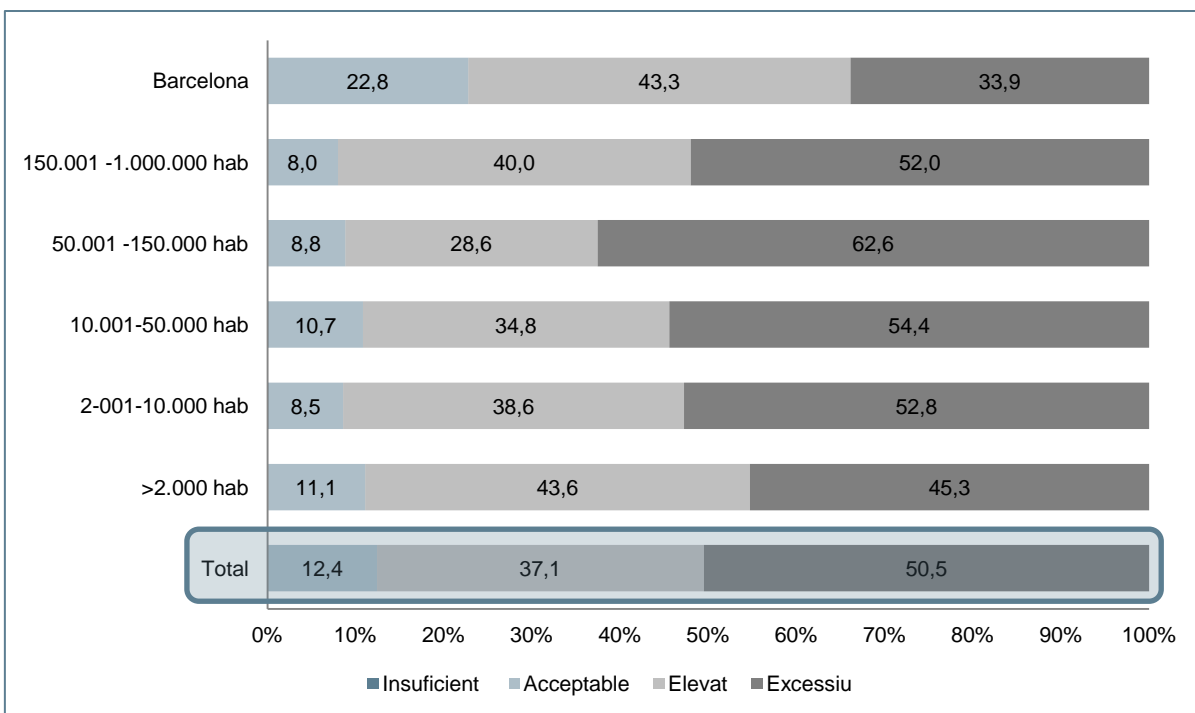

GRÀFIC 30. Valoració del volum d'immigració. Resultats expressats en percentatges segons lloc de naixement.

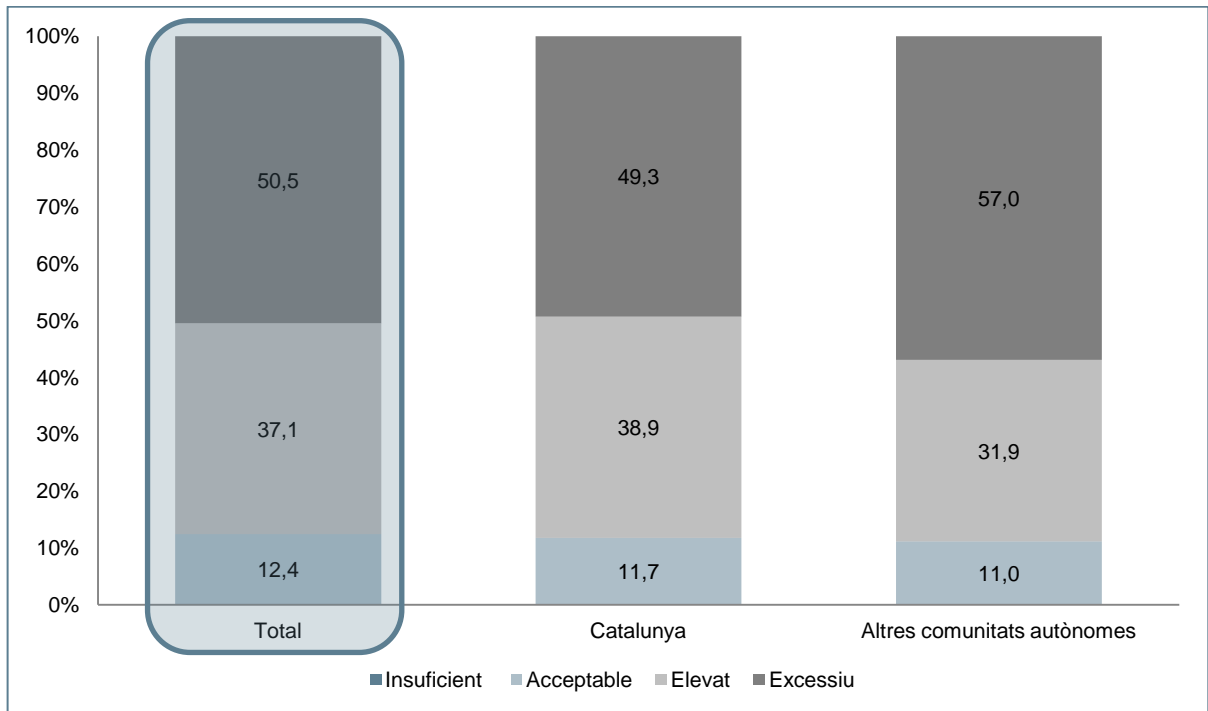

GRÀFIC 31. Valoració del volum d'immigració. Resultats expressats en percentatges segons situació laboral.

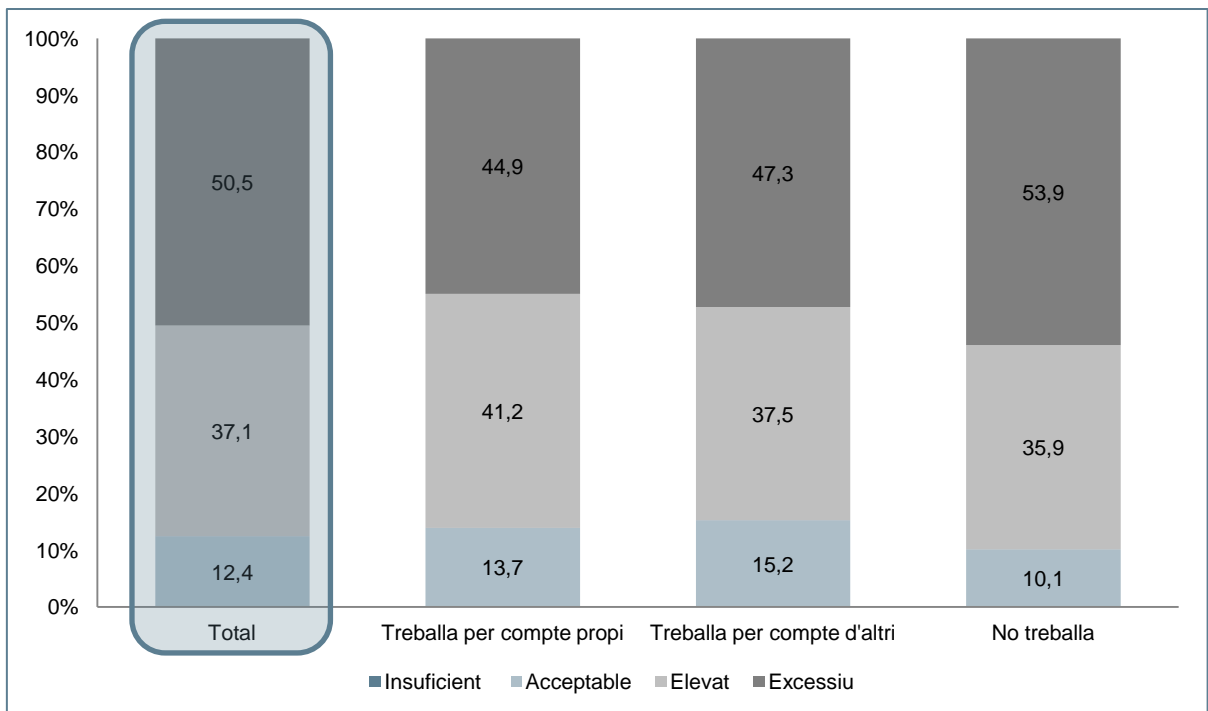

GRÀFIC 32. Valoració del volum d'immigració. Resultats expressats en percentatges segons nivell d'estudis.

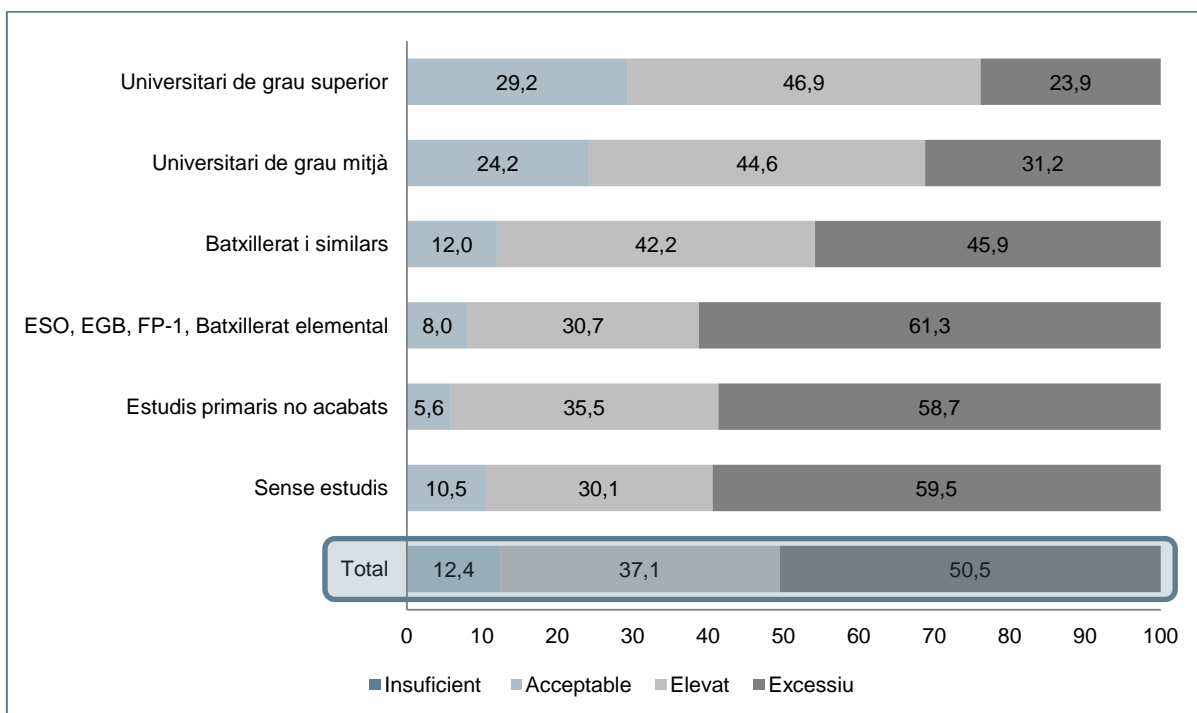

TAULA 64. Per què s'instal·len a Catalunya. Agrupada. Resultats expressats en percentatge. Encreuaments segons sexe.

	Total	Homes	Dones
Millorar les condicions de vida/qualitat de vida	54,8	55,8	53,9
Pobresa al país d'origen	45,7	44,6	46,6
Oferta laboral	35,8	36,8	34,9
Més ingressos	17,2	15,8	18,5
Polítiques més permissives que a altres països de la UE	16,6	16,7	16,4
Situació econòmica de Catalunya	15,5	16,7	14,4
Reben moltes ajudes i facilitats	8,8	7,8	9,8
Situació d'inseguretat/violència al seu país d'origen	6,2	6,9	5,5
Polítiques repressives al país d'origen	5,6	5,8	5,4
Proximitat geogràfica	5,1	5,6	4,7
Tradició històrica de Catalunya com a receptora d'emigracions	4,0	4,6	3,5
Reagrupament familiar	3,4	3,8	3,1
Històries conegudes d'èxit social	3,0	2,8	3,1
Contactes personals	2,2	2,7	1,7
Proximitat lingüística	2,2	1,7	2,7
Els hi agrada	2,0	2,1	1,8
Xarxes de tràfic de persones	1,3	1,6	0,9
Estudis i formació	1,0	1,3	0,6
Altres	2,4	2,4	2,3

TAULA 65. Per què s'instal·len a Catalunya. Agrupada. Resultats expressats en percentatge. Encreuaments segons grups d'edat.

	Total	De 16 a 34 anys	De 35 a 49 anys	De 50 a 64 anys	Més de 64 anys
Millorar les condicions de vida/qualitat de vida	54,8	56,6	58,2	54	49,2
Pobresa al país d'origen	45,7	45,8	42,8	43,8	51
Oferta laboral	35,8	36,3	38,5	36,3	31,4
Més ingressos	17,2	18,5	14,3	19,5	16,9
Polítiques més permissives que a altres països de la UE	16,6	14,1	15,7	16,5	20,7
Situació econòmica de Catalunya	15,5	12,8	19	15,9	13,9
Reben moltes ajudes i facilitats	8,8	11,4	10,7	6,9	5,4
Situació d'inseguretat/violència al seu país d'origen	6,2	6,2	5,6	7,8	5,4
Polítiques repressives al país d'origen	5,6	5,5	6,2	5,7	4,8
Proximitat geogràfica	5,1	5,3	4,0	7,2	4,3
Tradició històrica de Catalunya com a receptora d'emigracions	4,0	1,6	5,0	4,0	5,8
Reagrupament familiar	3,4	4,9	4,2	2,1	2,0
Històries conegudes d'èxit social	3,0	2,3	3,6	3,8	2,1
Contactes personals	2,2	4,4	1,7	1,9	0,5
Proximitat lingüística	2,2	1,9	2,7	2,2	1,8
Els hi agrada	2,0	2,2	1,2	2,2	2,3
Xarxes de tràfic de persones	1,3	1,5	1,3	0,8	1,3
Estudis i formació	1,0	0,6	0,5	1,7	1,1
Altres	2,4	1,0	3,1	3,2	2,2

TAULA 66. Per què s'instal·len a Catalunya. Agrupada. Resultats expressats en percentatge. Encreuaments segons mida d'hàbitat.

	Total	>2.000 hab	2-001- 10.000 hab	10.001- 50.000 hab	50.001 - 150.000 hab	150.001 - 1.000.000 hab	Barcelona
Millorar les condicions de vida/qualitat de vida	54,8	77,6	66,5	60,5	49,6	38,0	48,9
Pobresa al país d'origen	45,7	35,4	34,0	38,8	57,5	47,0	52,2
Oferta laboral	35,8	40,3	43,5	38,1	23,2	45,0	33,7
Més ingressos	17,2	22,1	17,3	18,9	12,6	15,0	19,6
Polítiques més permissives que a altres països de la UE	16,6	16,4	16,0	16,3	18,1	17,0	15,8
Situació econòmica de Catalunya	15,5	7,9	14,5	17,5	13,7	23,0	13,0
Reben moltes ajudes i facilitats	8,8	6,6	6,0	6,2	11,3	16,0	8,2
Situació d'inseguretat/violència al seu país d'origen	6,2	2,4	1,9	6,1	10,1	4,0	7,6
Polítiques repressives al país d'origen	5,6	6,1	5,5	5,4	7,3	4,0	4,9
Proximitat geogràfica	5,1	3,9	3,2	7,2	6,8	3,0	3,8
Tradició històrica de Catalunya com a receptora d'emigracions	4,0	6,7	4,7	5,3	2,6	6,0	1,6
Reagrupament familiar	3,4	0,5	0,9	4,3	5,1	2,0	3,8
Històries conegudes d'èxit social	3,0	4,9	0,8	1,2	7,1	4,0	1,6
Contactes personals	2,2	0,0	3,2	2,4	2,6	3,0	1,1
Proximitat lingüística	2,2	0,9	3,0	1,4	1,5	3,0	3,3
Els hi agrada	2,0	1,3	0,7	2,4	1,6	0,0	3,8
Xarxes de tràfic de persones	1,3	2,3	0,6	1,3	1,1	2,0	1,1
Estudis i formació	1,0	0,5	0,5	0,0	0,2	0,0	3,8
Altres	2,4	2,4	2,4	2,5	0,9	2,0	3,8

TAULA 67. Per què s'instal·len a Catalunya. Agrupada. Resultats expressats en percentatge. Encreuaments segons lloc de naixement.

	Total	Catalunya	Altres comunitats autònomes
Millorar les condicions de vida/qualitat de vida	54,8	57,5	48,7
Pobresa al país d'origen	45,7	43,9	48,7
Oferta laboral	35,8	35,6	35,9
Més ingressos	17,2	17,7	16,3
Polítiques més permissives que a altres països de la UE	16,6	16,1	18,3
Situació econòmica de Catalunya	15,5	14,8	16,6
Reben moltes ajudes i facilitats	8,8	9,0	8,8
Situació d'inseguretat/violència al seu país d'origen	6,2	6,5	4,9
Polítiques repressives al país d'origen	5,6	6,9	3,9
Proximitat geogràfica	5,1	5,4	4,8
Tradició històrica de Catalunya com a receptora d'emigracions	4,0	4,0	4,4
Reagrupament familiar	3,4	3,5	2,6
Històries conegudes d'èxit social	3,0	3,1	2,1
Contactes personals	2,2	2,8	1,0
Proximitat lingüística	2,2	5,4	4,8
Els hi agrada	2,0	1,8	2,7
Xarxes de tràfic de persones	1,3	1,3	1,3
Estudis i formació	1,0	0,7	0,4
Altres	2,4	2,2	2,4

TAULA 68. Per què s'instal·len a Catalunya. Agrupada. Resultats expressats en percentatge. Encreuaments segons nivell d'estudis.

	Total	Sense estudis	Estudis primaris no acabats	ESO, EGB, FP-1, Batxillerat elemental	Batxillerat i similars	Universitari de grau mitjà	Universitari de grau superior
Millorar les condicions de vida/qualitat de vida	54,8	39,5	54,8	52,7	51,8	58,3	72,1
Pobresa al país d'origen	45,7	43,4	51,8	40,2	53,2	42,5	43,4
Oferta laboral	35,8	33,1	42,6	37,5	31,6	38,9	31,8
Més ingressos	17,2	6,6	17,2	16,6	20,5	13,5	16,4
Polítiques més permissives que a altres països de la UE	16,6	16,7	20,7	18,1	13,2	18,5	14,0
Situació econòmica de Catalunya	15,5	9,8	15,1	17,9	12,9	20,2	11,5
Reben moltes ajudes i facilitats	8,8	2,5	7,0	11,0	7,7	3,6	10,6
Situació d'inseguretat/violència al seu país d'origen	6,2	2,9	4,0	4,2	9,8	7,1	6,9
Polítiques repressives al país d'origen	5,6	5,5	3,2	6,3	4,1	9,2	6,4
Proximitat geogràfica	5,1	4,4	4,2	4,8	5,1	9,5	4,4
Tradició històrica de Catalunya com a receptora d'emigracions	4,0	4,4	3,4	4,9	4,2	2,7	1,7
Reagrupament familiar	3,4	1,2	4,0	2,5	4,1	4,4	4,5
Històries conegudes d'èxit social	3,0	0,0	2,2	2,6	5,2	2,0	0,8
Contactes personals	2,2	1,7	1,7	2,1	2,0	0,2	5,0
Proximitat lingüística	2,2	0,0	2,5	1,9	2,9	2,6	1,5
Els hi agrada	2,0	0,0	1,1	2,5	0,6	0,0	6,1
Xarxes de tràfic de persones	1,3	5,5	0,3	1,6	1,0	0,4	1,1
Estudis i formació	1,0	0,0	0,0	0,3	1,4	2,3	2,5
Altres	2,4	0,7	2,9	1,4	3,2	3,5	2,9

TAULA 69. Per què s'instal·len a Catalunya. Agrupada. Resultats expressats en percentatge. Encreuaments segons situació laboral.

	Total	Treballa per compte propi	Treballa per compte d'altri	No treballa
Millorar les condicions de vida/qualitat de vida	54,8	48,6	60,5	52,2
Pobresa al país d'origen	45,7	47,5	44,9	45,7
Oferta laboral	35,8	29,5	38,9	34,9
Més ingressos	17,2	23,0	14,2	18,0
Polítiques més permissives que a altres països de la UE	16,6	15,7	15,6	17,5
Situació econòmica de Catalunya	15,5	11,9	13,9	17,4
Reben moltes ajudes i facilitats	8,8	10,0	8,7	8,7
Situació d'inseguretat/violència al seu país d'origen	6,2	12,5	4,6	5,9
Polítiques repressives al país d'origen	5,6	2,9	6,9	5,3
Proximitat geogràfica	5,1	3,9	5,7	5,1
Tradicció històrica de Catalunya com a receptora d'emigracions	4,0	6,1	3,7	3,7
Reagrupament familiar	3,4	2,5	5,6	2,2
Històries conegudes d'èxit social	3,0	0,5	3,8	3,0
Contactes personals	2,2	1,3	3,7	1,4
Proximitat lingüística	2,2	2,1	2,5	2,0
Els hi agrada	2,0	1,5	2,6	1,6
Xarxes de tràfic de persones	1,3	0,5	1,3	1,4
Estudis i formació	1,0	3,4	0,5	0,7
Altres	2,4	3,7	2,9	1,7

GRÀFIC 33. Què fer amb la immigració en situació irregular. Resultats expressats en percentatges segons sexe.

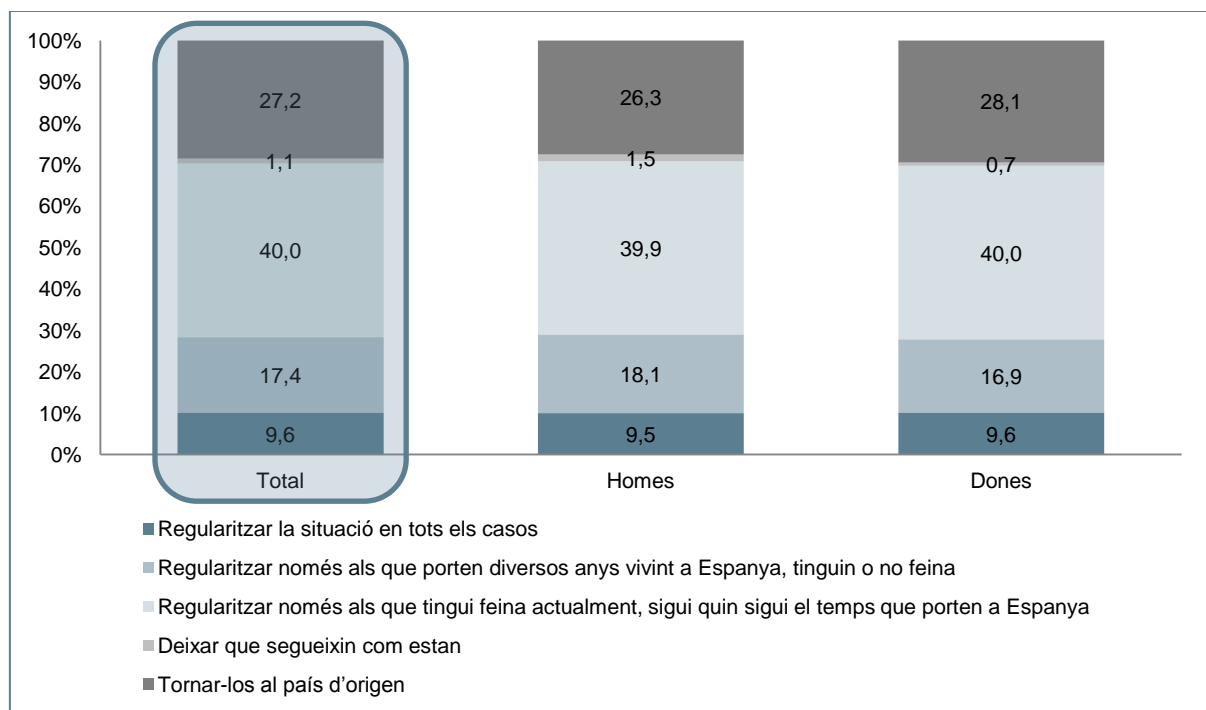

GRÀFIC 34. Què fer amb la immigració en situació irregular. Resultats expressats en percentatge segons grups d'edat.

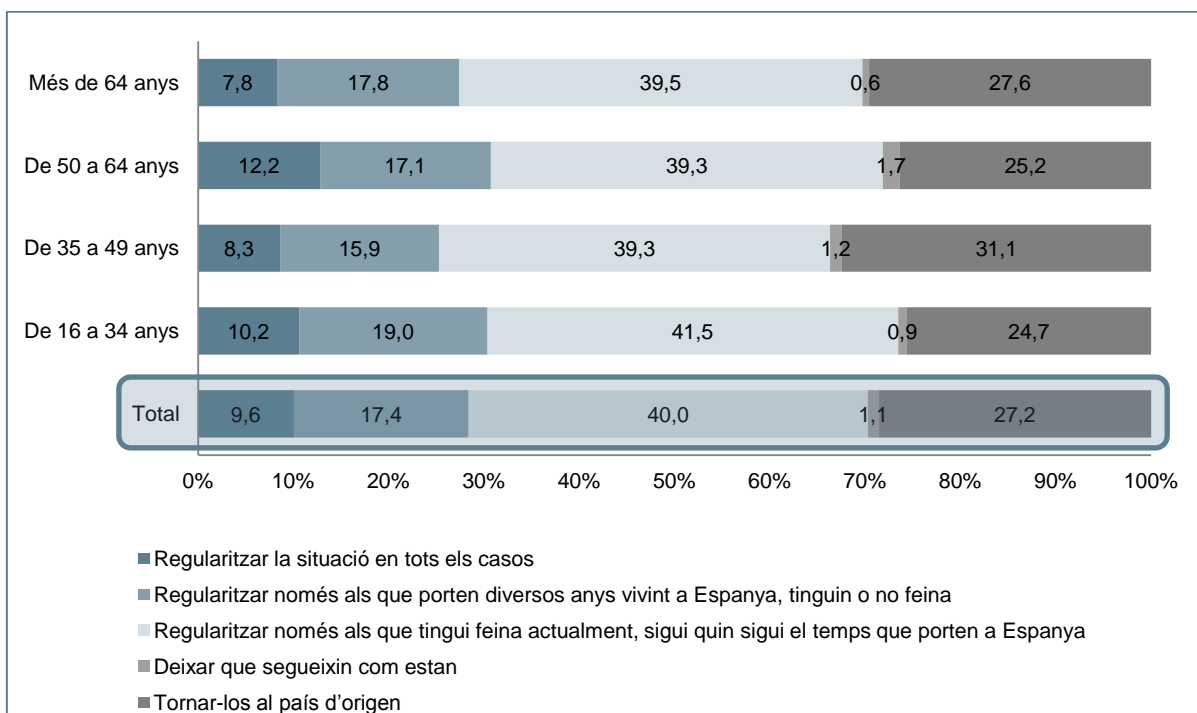

GRÀFIC 35. Què fer amb la immigració en situació irregular. Resultats expressats en percentatge segons mida d'hàbitat.

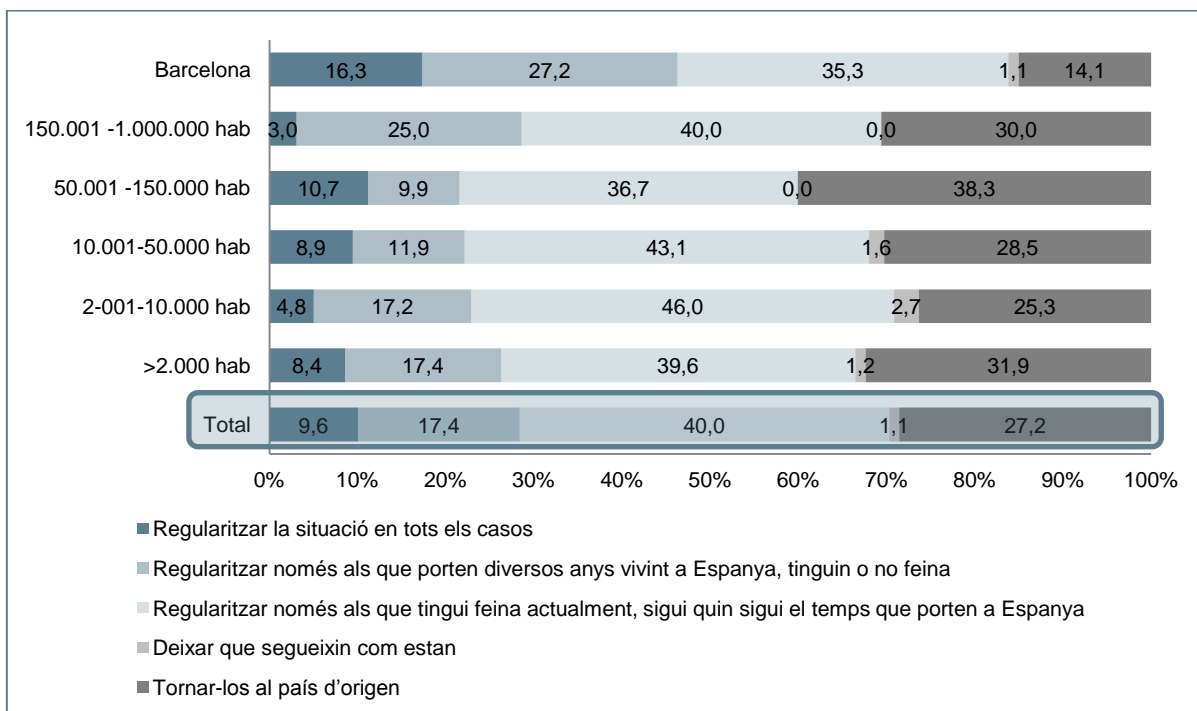

GRÀFIC 36. Què fer amb la immigració en situació irregular. Resultats expressats en percentatge segons lloc de naixement.

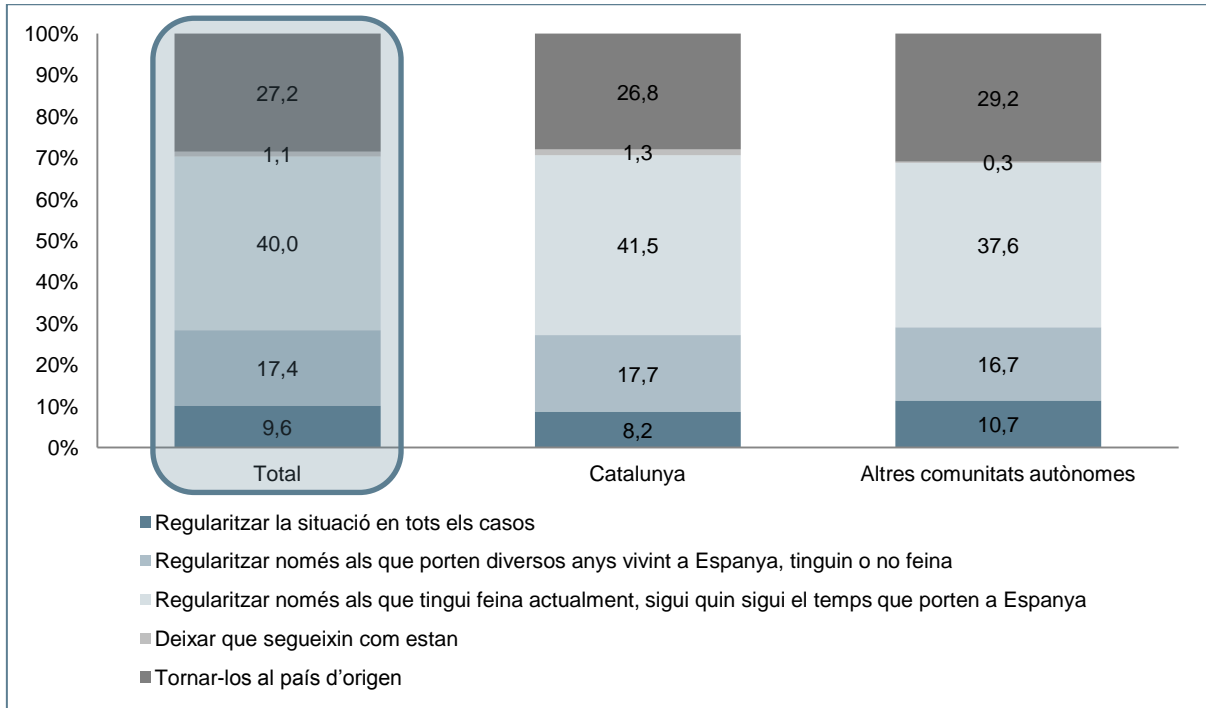

GRÀFIC 37. Què fer amb la immigració en situació irregular. Resultats expressats en percentatge segons situació laboral.

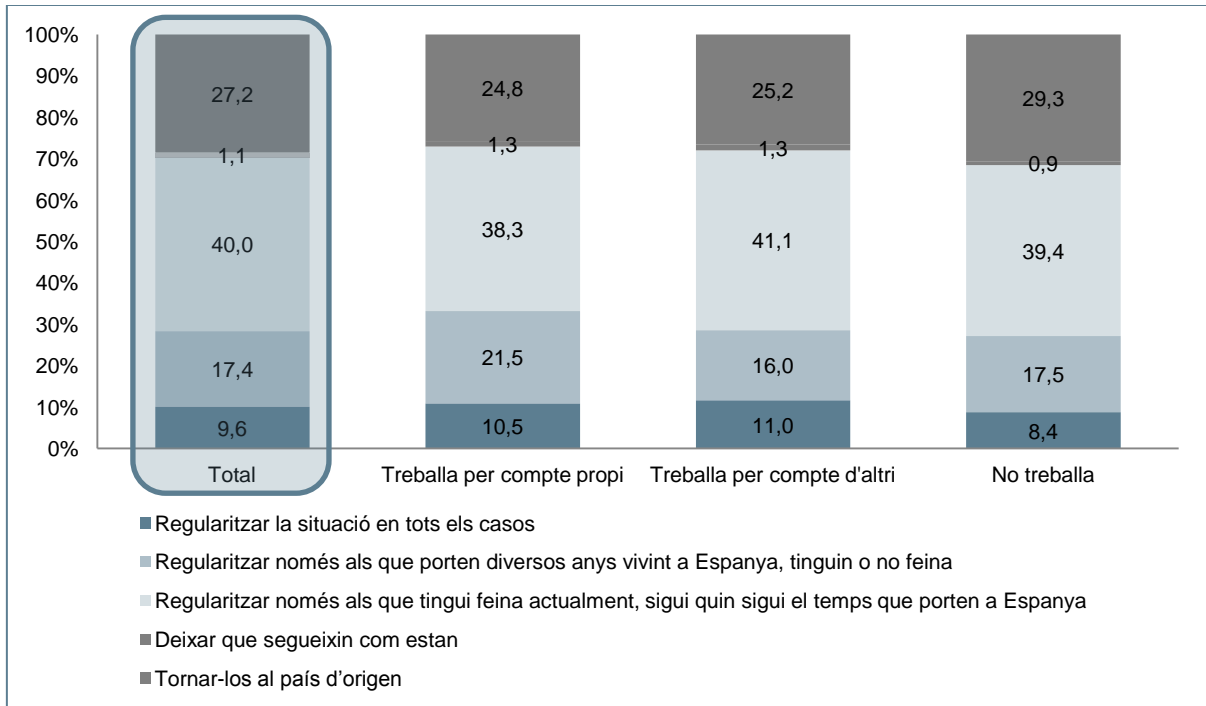

GRÀFIC 38. Què fer amb la immigració en situació irregular. Resultats expressats en percentatges segons nivell d'estudis.

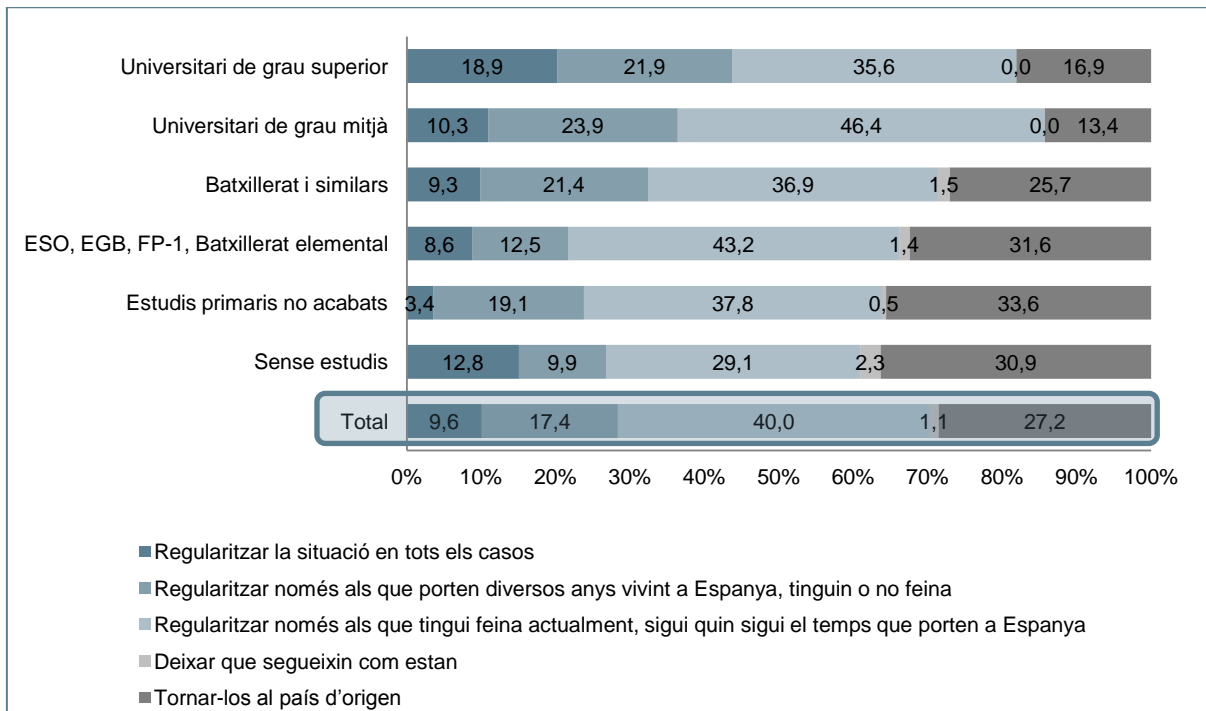

GRÀFIC 39. Valoració de les lleis que regulen l'entrada de la immigració. Resultats expressats en percentatge segons sexe.

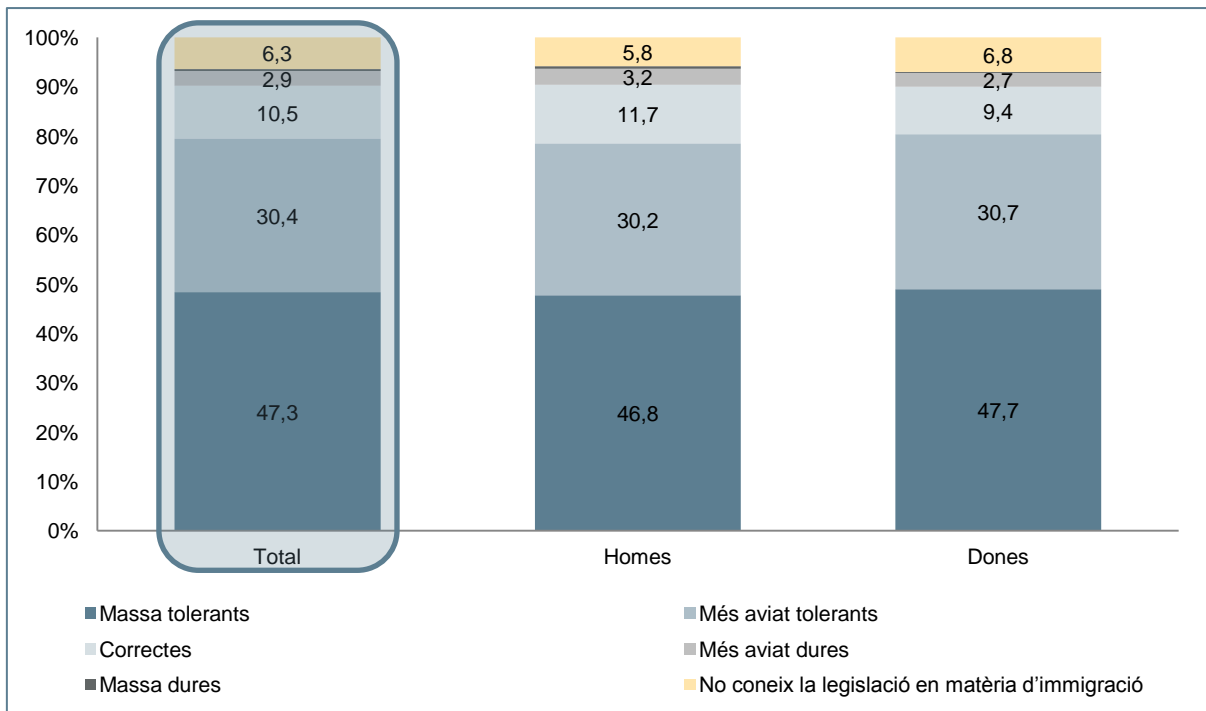

GRÀFIC 40. Valoració de les lleis que regulen l'entrada de la immigració. Resultats expressats en percentatge segons grups d'edat.

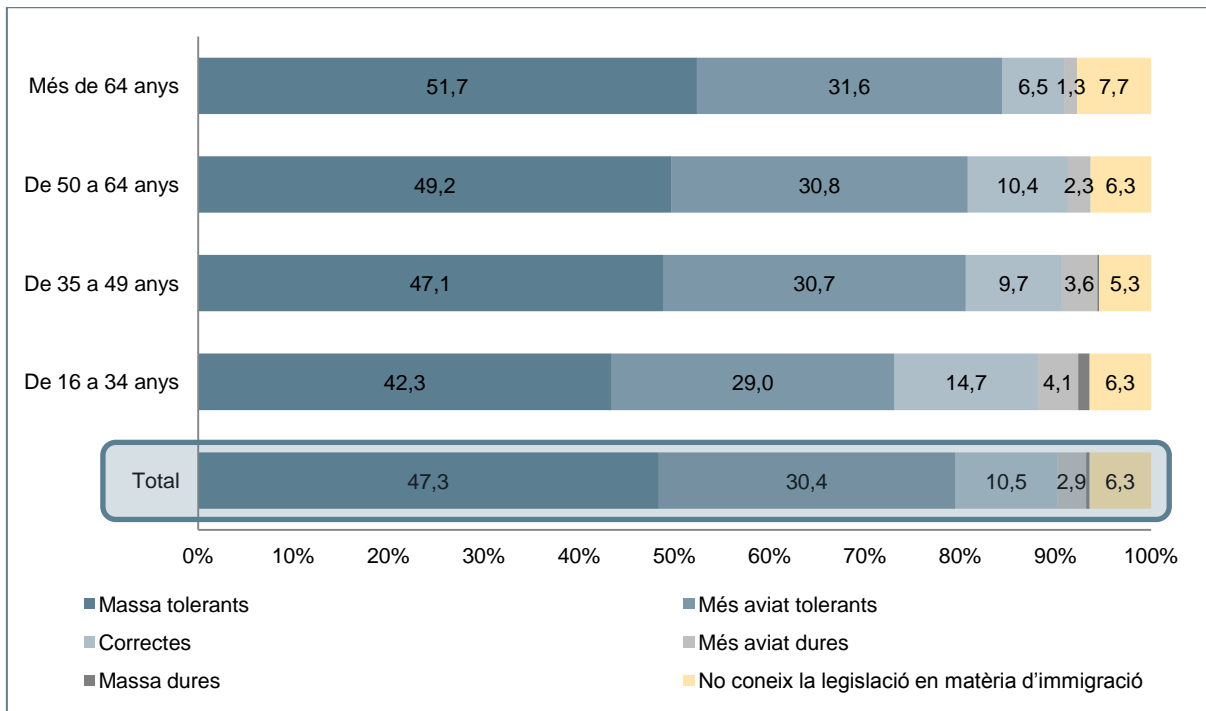

GRÀFIC 41. Valoració de les lleis que regulen l'entrada de la immigració. Resultats expressats en percentatge segons mida d'hàbitat.

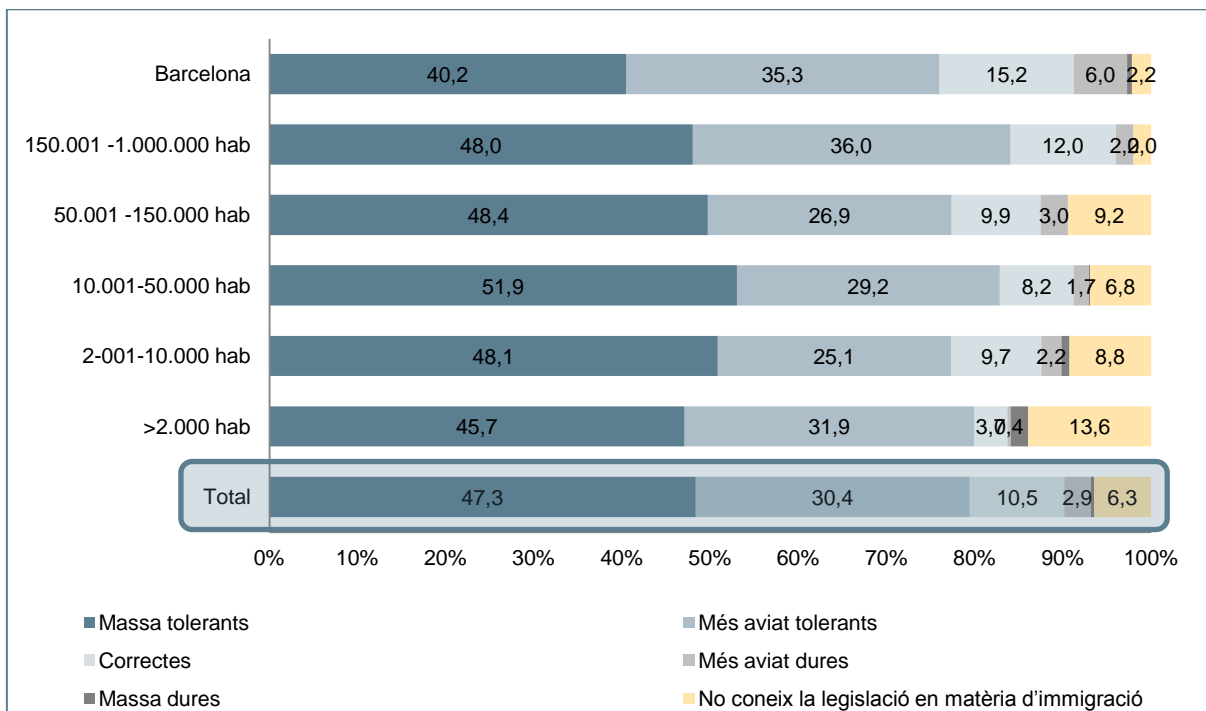

GRÀFIC 42. Valoració de les lleis que regulen l'entrada de la immigració. Resultats expressats en percentatge segons lloc de naixement.

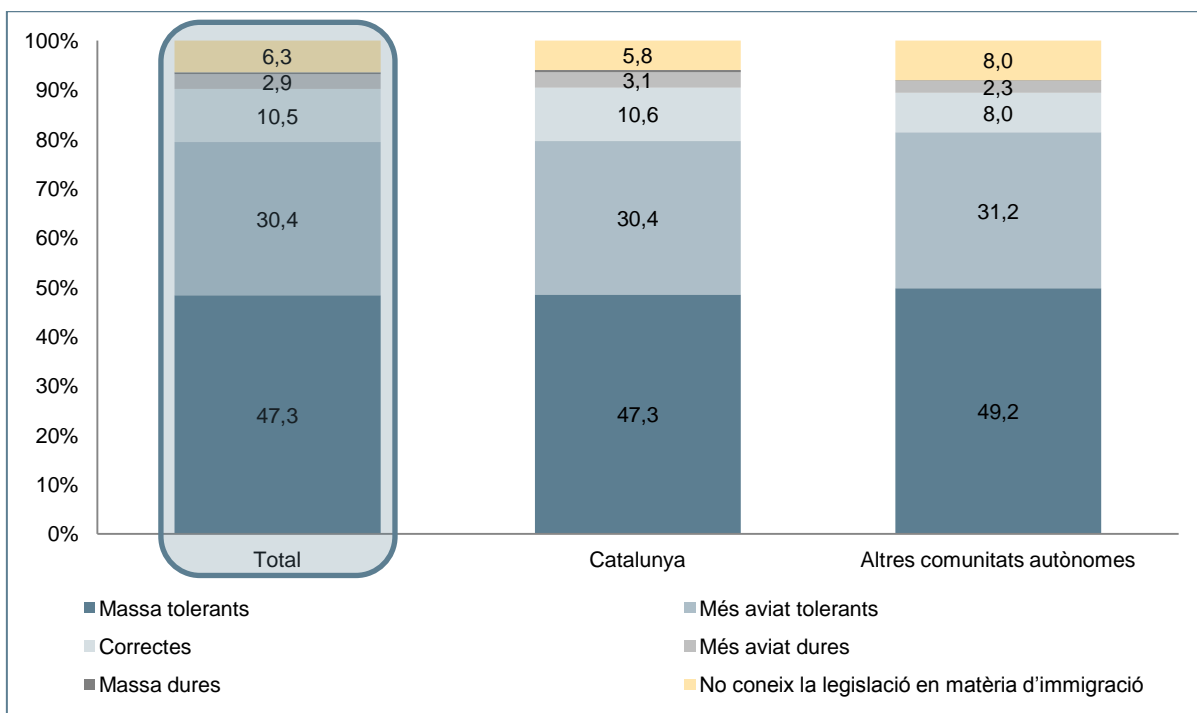

GRÀFIC 43. Valoració de les lleis que regulen l'entrada de la immigració. Resultats expressats en percentatge segons nivell d'estudis.

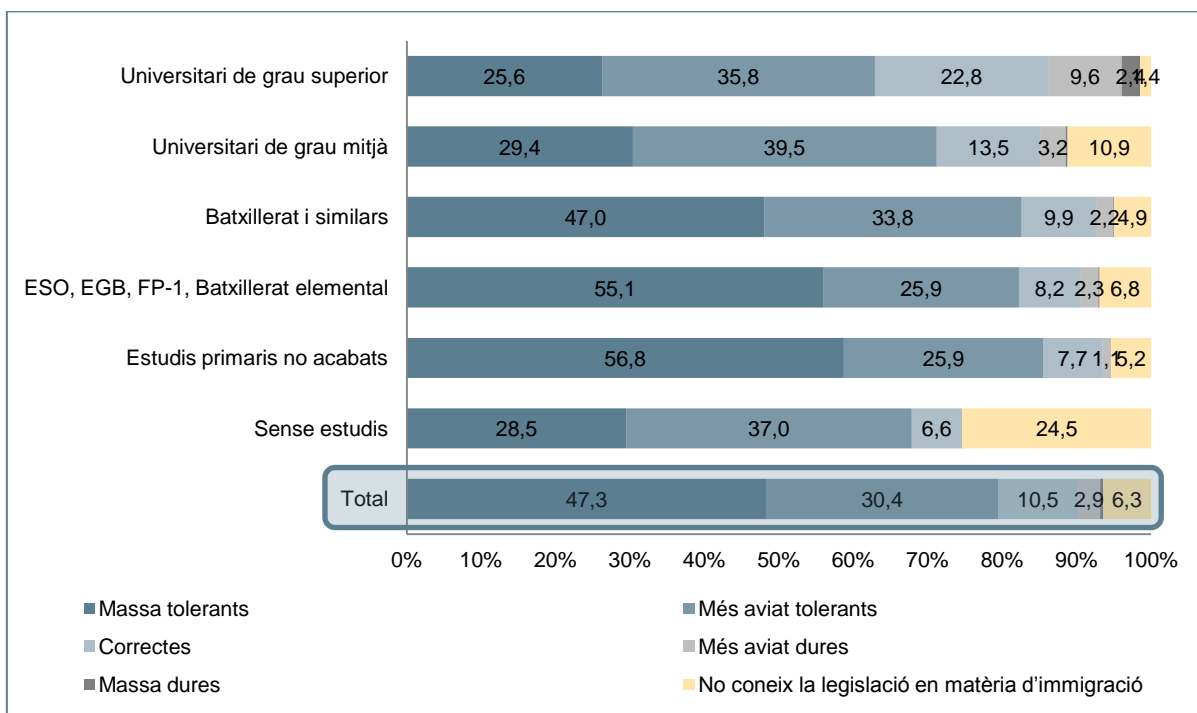

GRÀFIC 44. Valoració de les lleis que regulen l'entrada de la immigració. Resultats expressats en percentatge segons situació laboral.

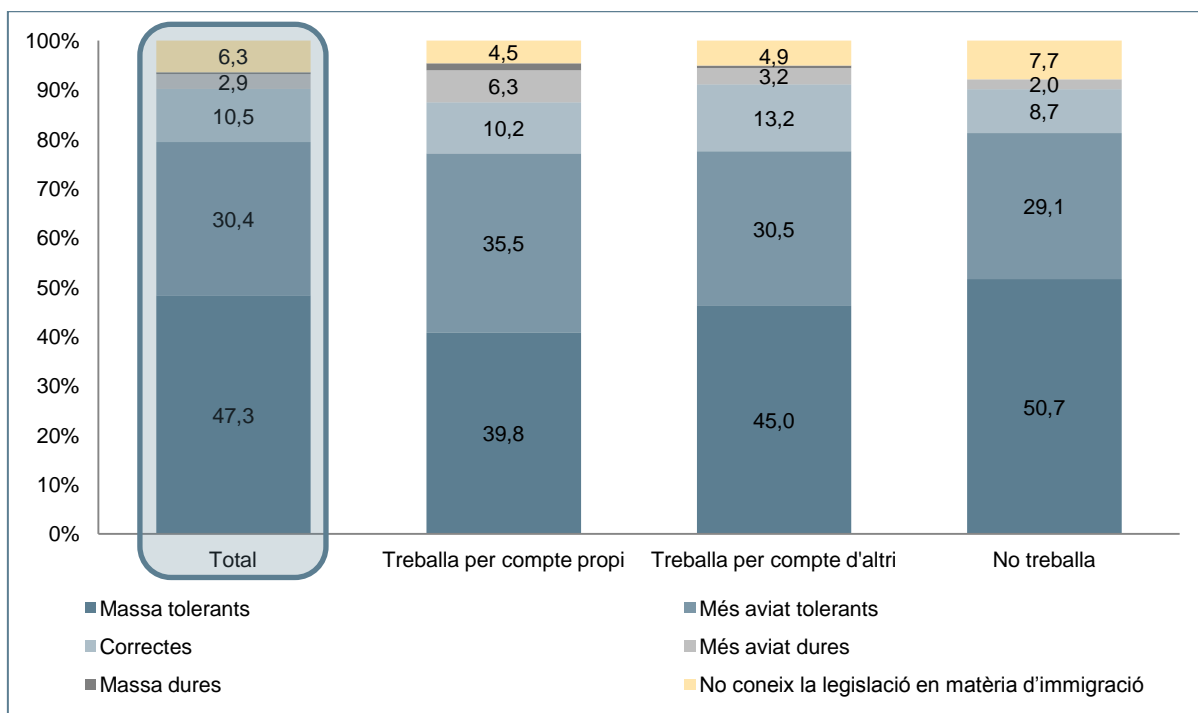

TAULA 70. Aspectes positius de la immigració. Resultats expressats en percentatge. Encreuaments segons sexe.

	Total	Homes	Dones
Enriquiment cultural	25,6	23,7	27,2
Ma d'obra secundària	14,6	17,7	11,8
Creixement de la natalitat	13,6	16,0	11,3
Impacte positiu sobre l'economia	7,3	7,8	6,8
Impacte positiu sobre el sistema de pensions	6,3	6,2	6,4
Abaratiment del mercat de treball	3,6	4,7	2,5
Tots	1,5	1,3	1,6
Altres	0,2	0,4	0,0
Cap	20,2	17,3	22,9

TAULA 71. Aspectes positius de la immigració. Resultats expressats en percentatge. Encreuaments segons grups d'edat.

	Total	De 16 a 34 anys	De 35 a 49 anys	De 50 a 64 anys	Més de 64 anys
Enriquiment cultural	25,6	35,0	27,5	20,2	17,2
Ma d'obra secundària	14,6	13,8	12,3	15,7	17,5
Creixement de la natalitat	13,6	13,8	12,7	15,0	13,0
Impacte positiu sobre l'economia	7,3	4,2	10,0	9,0	6,1
Impacte positiu sobre el sistema de pensions	6,3	4,9	7,2	6,6	6,5
Abaratiment del mercat de treball	3,6	3,8	4,2	4,6	1,6
Tots	1,5	1,2	1,9	1,4	1,4
Altres	0,2	0,4	0,0	0,1	0,1
Cap	20,2	17,3	20,3	22,2	21,7

TAULA 72. Aspectes positius de la immigració. Resultats expressats en percentatge. Encreuaments segons mida d'hàbitat.

	Total	>2.000 hab	2-001-10.000 hab	10.001-50.000 hab	50.001 - 150.000 hab	150.001 - 1.000.000 hab	Barcelona
Enriquiment cultural	25,6	22,9	29,2	25,0	18,8	26,0	30,4
Ma d'obra secundària	14,6	20,7	17,5	12,3	13,3	18,0	13,6
Creixement de la natalitat	13,6	7,7	5,8	15,8	13,7	12,0	17,9
Impacte positiu sobre l'economia	7,3	10,8	5,2	9,6	6,0	6,0	7,1
Impacte positiu sobre el sistema de pensions	6,3	3,4	5,8	5,0	9,0	2,0	8,7
Abaratiment del mercat de treball	3,6	5,1	4,2	5,1	4,4	3,0	0,5
Tots	1,5	1,3	1,6	0,6	1,6	5,0	0,5
Altres	0,2	0,0	0,2	0,1	0,0	1,0	0,0
Cap	20,2	21,2	19,4	19,4	18,9	25,0	20,1

TAULA 73. Aspectes positius de la immigració. Resultats expressats en percentatge. Encreuaments segons lloc de naixement.

	Total	Catalunya	Altres comunitats autònomes
Enriquiment cultural	25,6	26,9	20,5
Ma d'obra secundària	14,6	15,3	13,3
Creixement de la natalitat	13,6	14,5	12,1
Impacte positiu sobre l'economia	7,3	7,4	6,6
Impacte positiu sobre el sistema de pensions	6,3	6,1	5,6
Abaratiment del mercat de treball	3,6	3,3	4,2
Tots	1,5	1,1	2,0
Altres	0,2	0,2	0,1
Cap	20,2	18,7	26,1

TAULA 74. Aspectes positius de la immigració. Resultats expressats en percentatge. Encreuaments segons nivell d'estudis.

	Total	Sense estudis	Estudis primaris no acabats	ESO, EGB, FP-1, Batxillerat elemental	Batxillerat i similars	Universitari de grau mitjà	Universitari de grau superior
Enriquiment cultural	25,6	15,4	13,4	21,7	25,3	39,5	45,9
Ma d'obra secundària	14,6	13,6	16,4	16,2	14,0	12,9	9,9
Creixement de la natalitat	13,6	11,1	15,5	10,9	16,8	12,4	15,0
Impacte positiu sobre l'economia	7,3	5,5	6,6	6,8	7,1	9,2	9,9
Impacte positiu sobre el sistema de pensions	6,3	1,2	1,7	6,5	6,9	6,7	9,5
Abaratiment del mercat de treball	3,6	7,1	1,8	4,7	3,6	1,6	1,1
Tots	1,5	2,1	0,4	1,1	2,4	1,6	1,3
Altres	0,2	0,0	0,2	0,4	0,0	0,0	0,0
Cap	20,2	12,9	26,1	24,6	20,2	11,6	5,3

TAULA 75. Aspectes positius de la immigració. Resultats expressats en percentatge. Encreuaments segons situació laboral.

	Total	Treballa per compte propi	Treballa per compte d'altri	No treballa
Enriquiment cultural	25,6	24,7	31,5	21,7
Ma d'obra secundària	14,6	11,6	16,1	14,4
Creixement de la natalitat	13,6	14,5	14,5	12,8
Impacte positiu sobre l'economia	7,3	13,9	5,9	6,6
Impacte positiu sobre el sistema de pensions	6,3	4,8	6,7	6,4
Abaratiment del mercat de treball	3,6	2,9	3,3	3,9
Tots	1,5	3,2	1,1	1,3
Altres	0,2	0,0	0,0	0,3
Cap	20,2	22,0	16,1	22,7

TAULA 76. Aspectes negatius de la immigració. Resultats expressats en percentatge. Encreuaments segons sexe.

	Total	Homes	Dones
Problemes d'integració i xoc cultural	17,1	18,9	15,4
Més problemes de delinqüència i inseguretat	15,6	14,5	16,5
Excés d'immigrants i mala gestió	12,9	12,6	13,3
Pobresa, marginalitat, mendicitats	11,8	11,6	11,9
Abaratiment del mercat de treball	10,7	11,5	10,1
Més competitivitat en el mercat laboral	6,2	6,6	5,9
Imposició de la seva cultura	5,0	5,6	4,4
Més competitivitat pels avantatges socials	4,5	4,1	5,0
Tots	10,2	9,5	10,8
Altres	1,1	0,8	1,4
Cap	2,9	2,9	2,8

TAULA 77. Aspectes negatius de la immigració. Resultats expressats en percentatge. Encreuaments segons grups d'edat.

	Total	De 16 a 34 anys	De 35 a 49 anys	De 50 a 64 anys	Més de 64 anys
Problemes d'integració i xoc cultural	17,1	20,8	20,7	12,9	12,2
Més problemes de delinqüència i inseguretat	15,6	12,9	12,6	14,8	23,2
Excés d'immigrants i mala gestió	12,9	13,1	12,2	13,2	13,4
Pobresa, marginalitat, mendicitats	11,8	9,8	9,2	13,7	15,4
Abaratiment del mercat de treball	10,7	10,2	12,4	11,4	8,6
Més competitivitat en el mercat laboral	6,2	6,3	5,3	7,6	5,9
Imposició de la seva cultura	5,0	3,5	5,1	4,5	7,1
Més competitivitat pels avantatges socials	4,5	2,6	7,0	6,7	1,7
Tots	10,2	12,1	10,5	9,6	8,0
Altres	1,1	1,0	0,6	2,2	0,8
Cap	2,9	4,0	3,5	2,2	1,3

TAULA 78. Aspectes negatius de la immigració. Resultats expressats en percentatge. Encreuaments segons mida d'hàbitat.

	Total	>2.000 hab	2-001-10.000 hab	10.001-50.000 hab	50.001 - 150.000 hab	150.001 - 1.000.000 hab	Barcelona
Problemes d'integració i xoc cultural	17,1	14,6	17,6	18,7	14,8	14,0	19,0
Més problemes de delinqüència i inseguretat	15,6	19,8	16,4	16,1	15,0	19,0	12,0
Excés d'immigrants i mala gestió	12,9	10,8	13,0	11,5	11,6	9,0	18,5
Pobresa, marginalitat, mendicitats	11,8	10,9	10,5	12,1	15,6	14,0	7,6
Abaratiment del mercat de treball	10,7	4,3	9,6	14,0	10,4	6,0	12,0
Més competitivitat en el mercat laboral	6,2	4,3	3,7	4,7	6,8	10,0	7,6
Imposició de la seva cultura	5,0	6,8	4,6	3,7	4,8	5,0	6,5
Més competitivitat pels avantatges socials	4,5	7,1	6,1	3,9	6,0	2,0	3,8
Tots	10,2	13,9	11,2	11,4	8,1	13,0	7,6
Altres	1,1	1,2	1,3	1,8	0,8	2,0	0,0
Cap	2,9	2,6	1,9	0,5	3,2	4,0	5,4

TAULA 79. Aspectes negatius de la immigració. Resultats expressats en percentatge. Encreuaments segons lloc de naixement.

	Total	Catalunya	Altres comunitats autònomes
Problemes d'integració i xoc cultural	17,1	19,5	10,7
Més problemes de delinqüència i inseguretat	15,6	15,1	17,0
Excés d'immigrants i mala gestió	12,9	13,6	12,6
Pobresa, marginalitat, mendicitats	11,8	11,0	13,5
Abaratiment del mercat de treball	10,7	11,0	9,4
Més competitivitat en el mercat laboral	6,2	5,3	6,9
Imposició de la seva cultura	5,0	4,9	5,4
Més competitivitat pels avantatges socials	4,5	3,9	6,2
Tots	10,2	9,7	12,7
Altres	1,1	0,9	2,0
Cap	2,9	2,7	3,0

TAULA 80. Aspectes negatius de la immigració. Resultats expressats en percentatge. Encreuaments segons nivell d'estudis.

Aspectes negatius de la immigració	Total	Sense estudis	Estudis primaris no acabats	ESO, EGB, FP-1, Batxillerat elemental	Batxillerat i similars	Universitari de grau mitjà	Universitari de grau superior
Problemes d'integració i xoc cultural	17,1	2,8	8,6	15,7	16,3	22,8	32,4
Més problemes de delinqüència i inseguretat	15,6	24,3	21,4	17,5	12,0	16,2	9,1
Excés d'immigrants i mala gestió	12,9	15,0	10,0	12,2	12,1	12,0	21,1
Pobresa, marginalitat, mendicitats	11,8	24,9	16,4	10,4	12,0	9,3	10,2
Abaratiment del mercat de treball	10,7	7,8	5,1	10,1	13,4	11,6	11,9
Més competitivitat en el mercat laboral	6,2	9,7	7,0	5,6	6,6	3,2	8,0
Imposició de la seva cultura	5,0	5,1	7,6	5,2	4,0	9,2	1,4
Més competitivitat pels avantatges socials	4,5	0,0	6,4	4,2	5,2	6,9	1,7
Tots	10,2	3,8	13,6	12,2	10,7	6,8	1,3
Altres	1,1	0,0	1,1	1,3	1,1	0,4	1,4
Cap	2,9	1,0	1,4	2,4	4,9	1,6	1,6

TAULA 81. Aspectes negatius de la immigració. Resultats expressats en percentatge. Encreuaments segons situació laboral.

Aspectes negatius de la immigració	Total	Treballa per compte propi	Treballa per compte d'altri	No treballa
Problemes d'integració i xoc cultural	17,1	16,5	20,1	15,2
Més problemes de delinqüència i inseguretat	15,6	10,5	13,6	18,1
Excés d'immigrants i mala gestió	12,9	14,8	14,5	11,5
Pobresa, marginalitat, mendicitats	11,8	14,3	9,8	12,3
Abaratiment del mercat de treball	10,7	13,5	10,5	10,3
Més competitivitat en el mercat laboral	6,2	3,6	6,7	6,5
Imposició de la seva cultura	5,0	4,8	4,4	5,5
Més competitivitat pels avantatges socials	4,5	5,1	5,4	3,8
Tots	10,2	11,4	9,3	10,5
Altres	1,1	0,0	0,9	1,6
Cap	2,9	5,0	2,9	2,3

GRÀFIC 45. Valoració de la immigració. Resultats expressats en percentatge segons sexe.

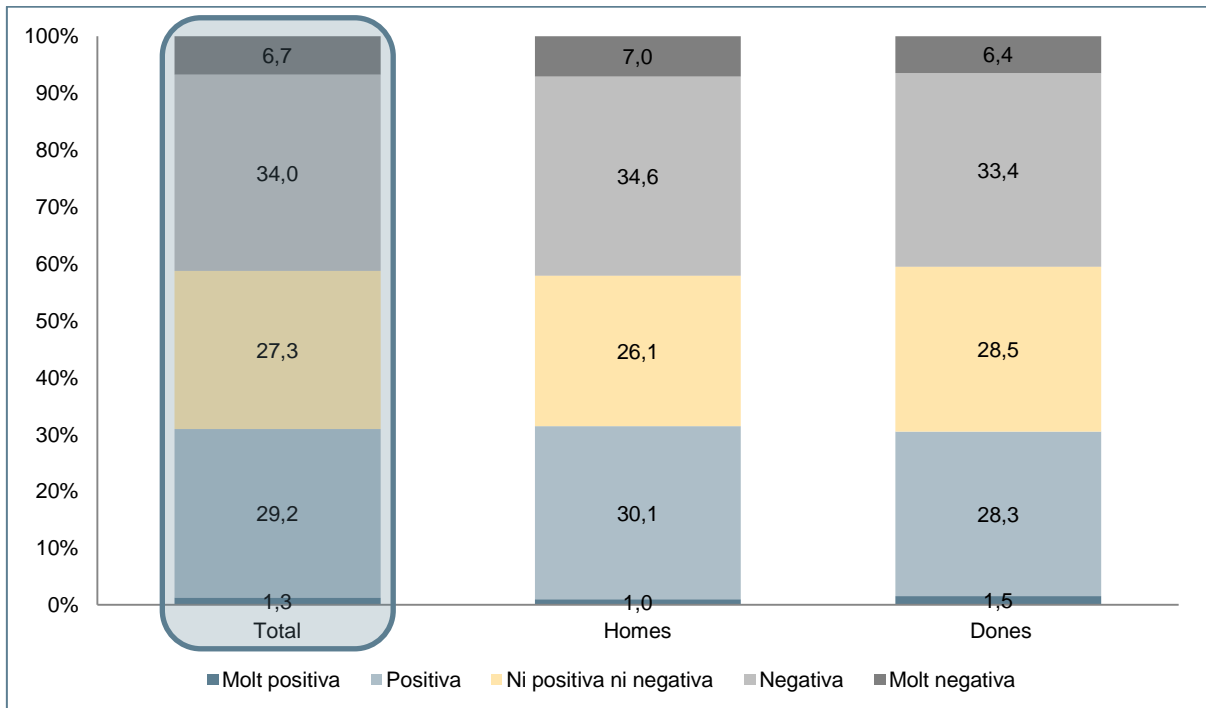

GRÀFIC 46. Valoració de la immigració. Resultats expressats en percentatge segons grups d'edat.

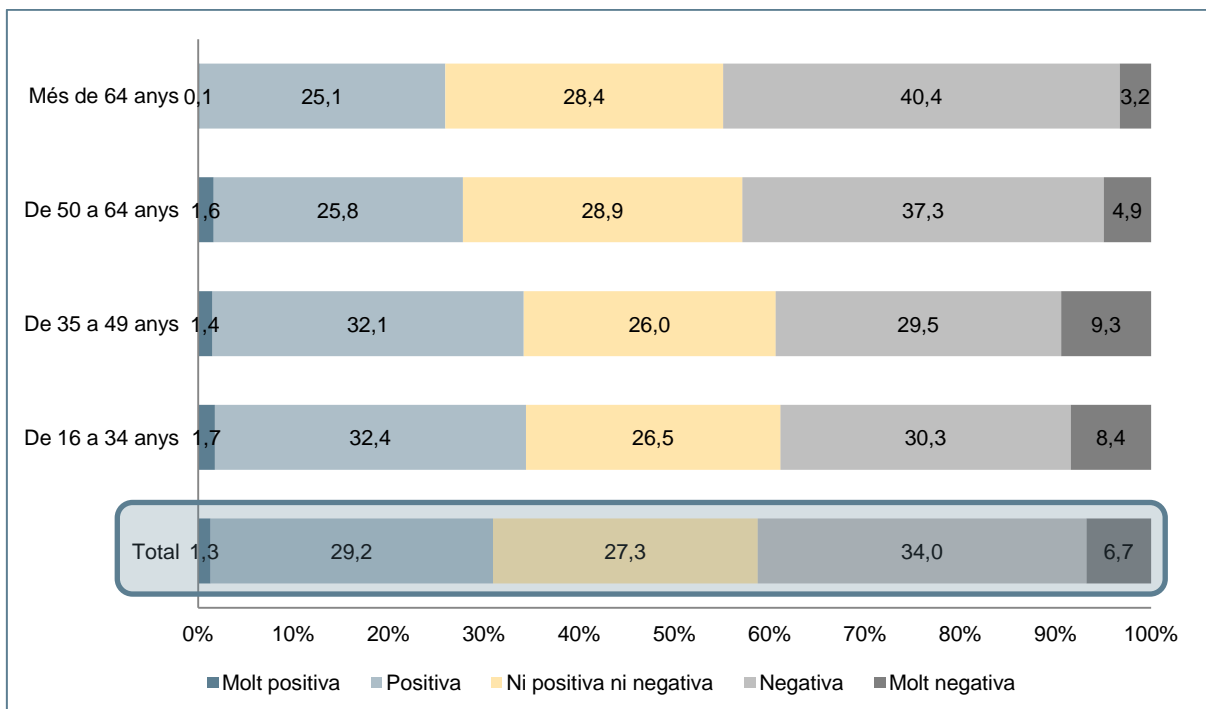

GRÀFIC 47. Valoració de la immigració. Resultats expressats en percentatge segons mida d'hàbitat.

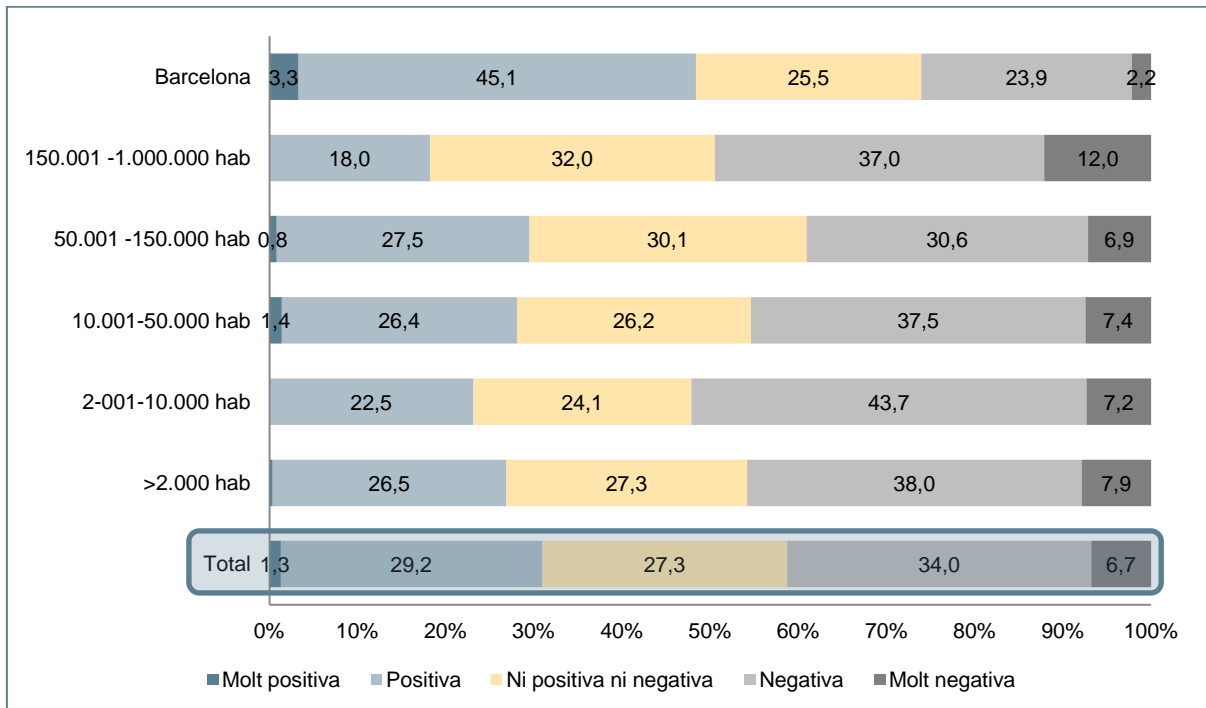

GRÀFIC 48. Valoració de la immigració. Resultats expressats en percentatge segons lloc de naixement.

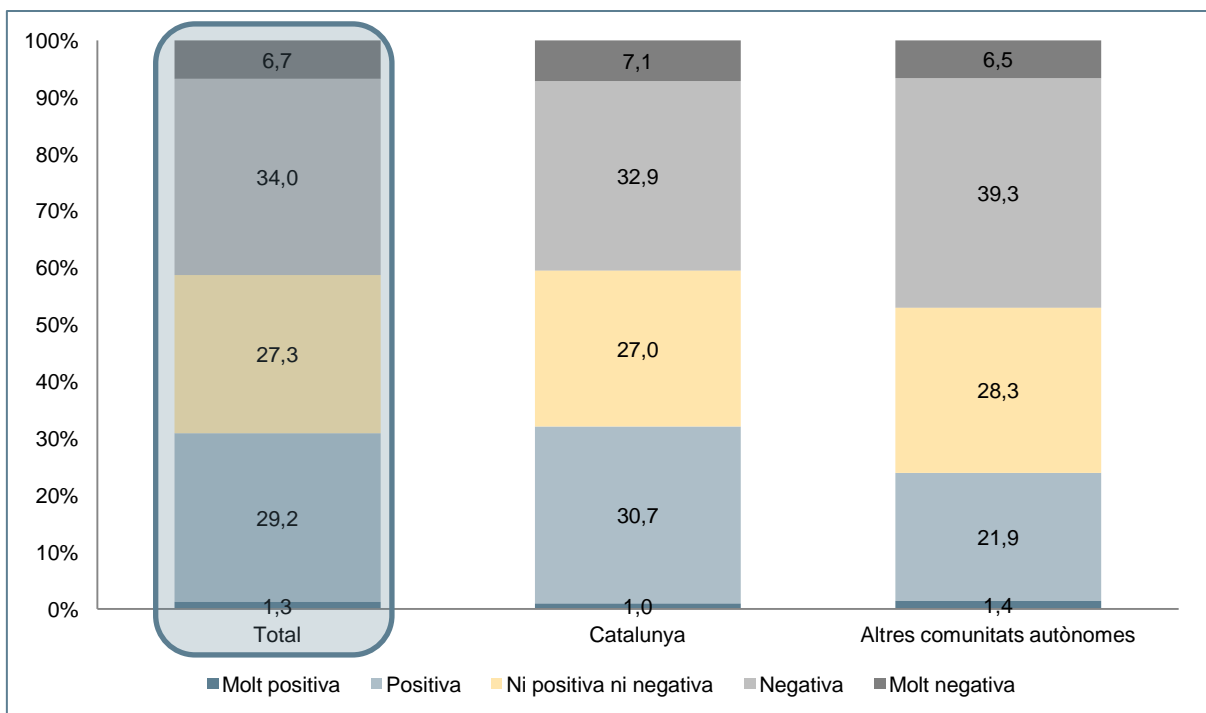

GRÀFIC 49. Valoració de la immigració. Resultats expressats en percentatge segons nivell d'estudis.

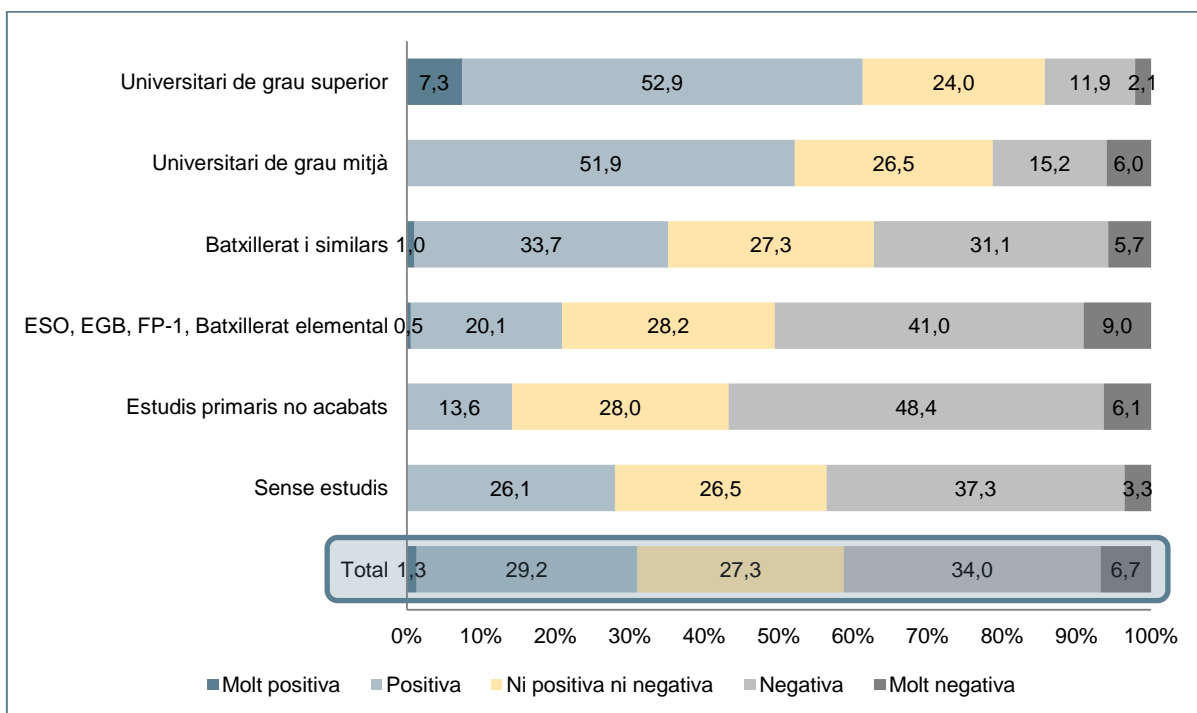

GRÀFIC 50. Valoració de la immigració. Resultats expressats en percentatge segons situació laboral.

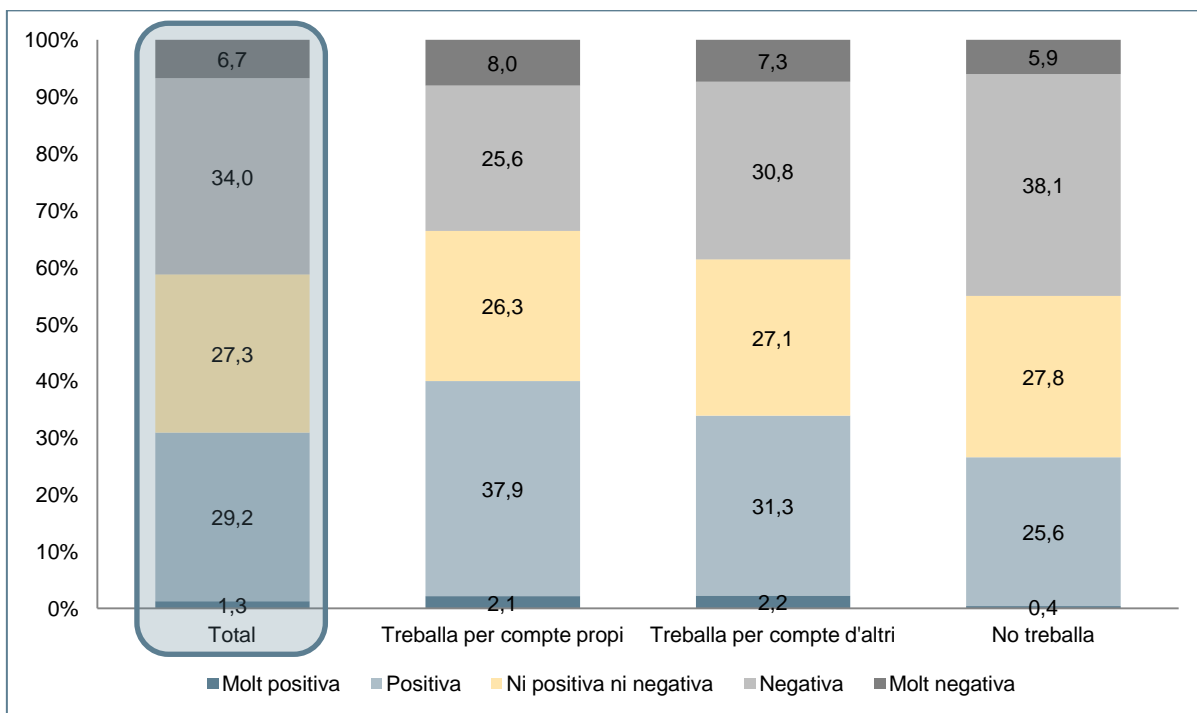

TAULA 82. Catalunya és millor per viure amb la immigració. Mitjanes segons sexe.

Mitjana	Homes	Dones
4,60	4,70	4,50

TAULA 83. Catalunya és millor per viure amb la immigració. Mitjanes segons grups d'edat.

Mitjana	De 16 a 34 anys	De 35 a 49 anys	De 50 a 64 anys	Més de 64 anys
4,60	4,86	4,61	4,46	4,39

TAULA 84. Catalunya és millor per viure amb la immigració. Mitjanes segons mida d'hàbitat.

Mitjana	>2.000 hab	2-001-10.000 hab	10.001-50.000 hab	50.001 - 150.000 hab	150.001 - 1.000.000 hab	Barcelona
4,60	4,31	4,13	4,40	4,59	4,43	5,27

TAULA 85. Catalunya és millor per viure amb la immigració. Mitjanes segons lloc de naixement.

Mitjana	Catalunya	Altres comunitats autònomes
4,60	4,71	4,19

TAULA 86. Catalunya és millor per viure amb la immigració. Mitjanes segons nivell d'estudis.

Mitjana	Sense estudis	Estudis primaris no acabats	ESO, EGB, FP-1, Batxillerat elemental	Batxillerat i similars	Universitari de grau mitjà	Universitari de grau superior
4,60	4,27	4,17	4,23	4,81	5,21	5,52

TAULA 87. Catalunya és millor per viure amb la immigració.
Mitjanes segons situació laboral.

Mitjana	Treballa per compte propi	Treballa per compte d'altri	No treballa
4,60	5,04	4,80	4,35

GRÀFIC 51. Percepció de la quantitat d'ajudes que reben diferents col·lectius per part de l'Estat. Resultats expressats en percentatge.

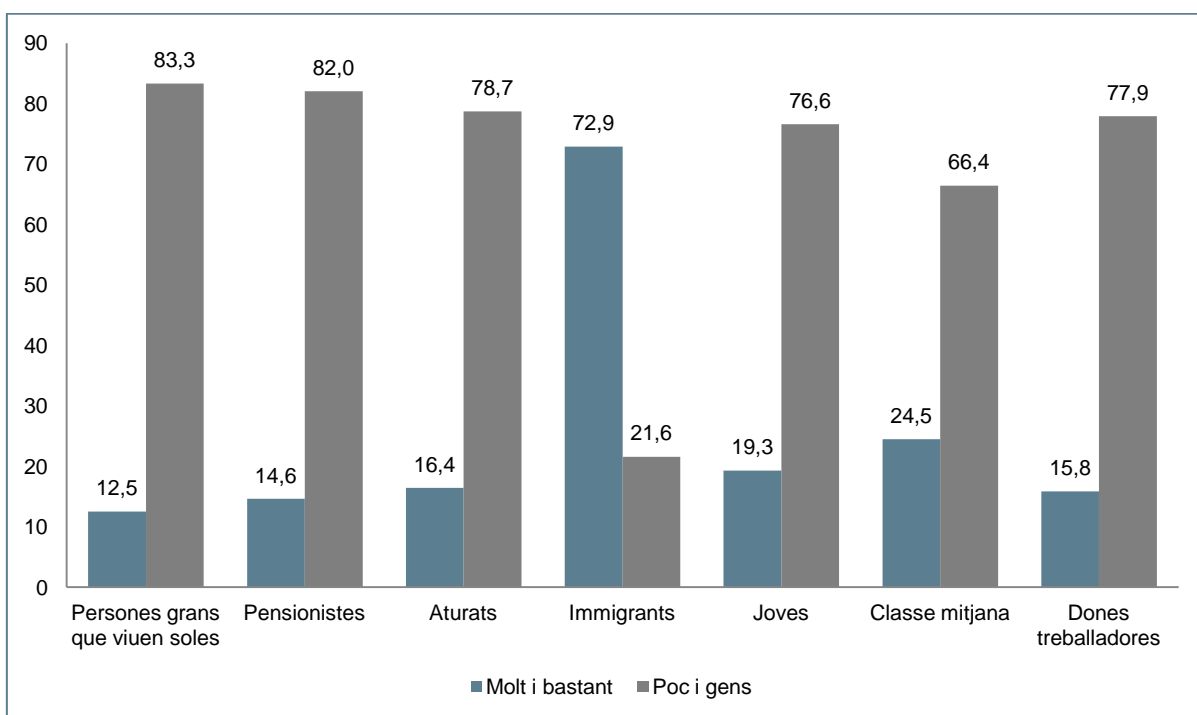

GRÀFIC 52. Percepció de la quantitat d'ajudes que reben diferents col·lectius per part de l'Estat. Suma de molta i bastant ajuda. Resultats expressats en percentatge segons sexe.

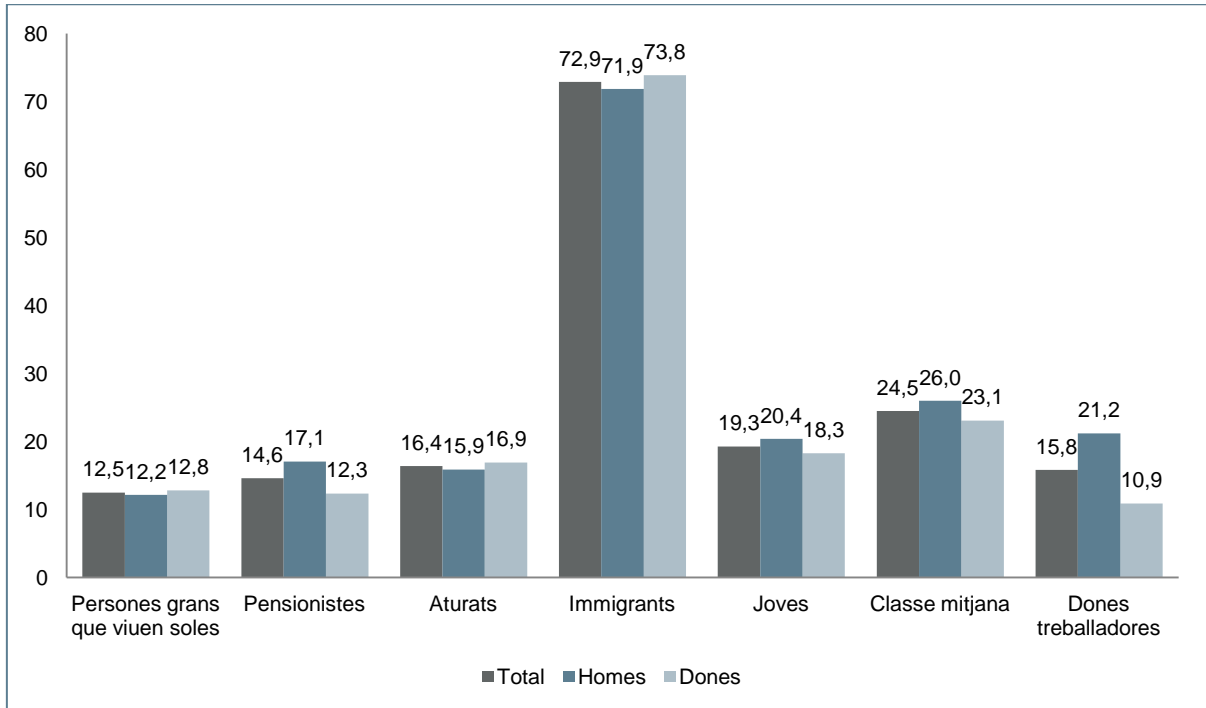

GRÀFIC 53. Percepció de la quantitat d'ajudes que reben diferents col·lectius per part de l'Estat. Suma de molta i bastant ajuda. Resultats expressats en percentatge segons grups d'edat.

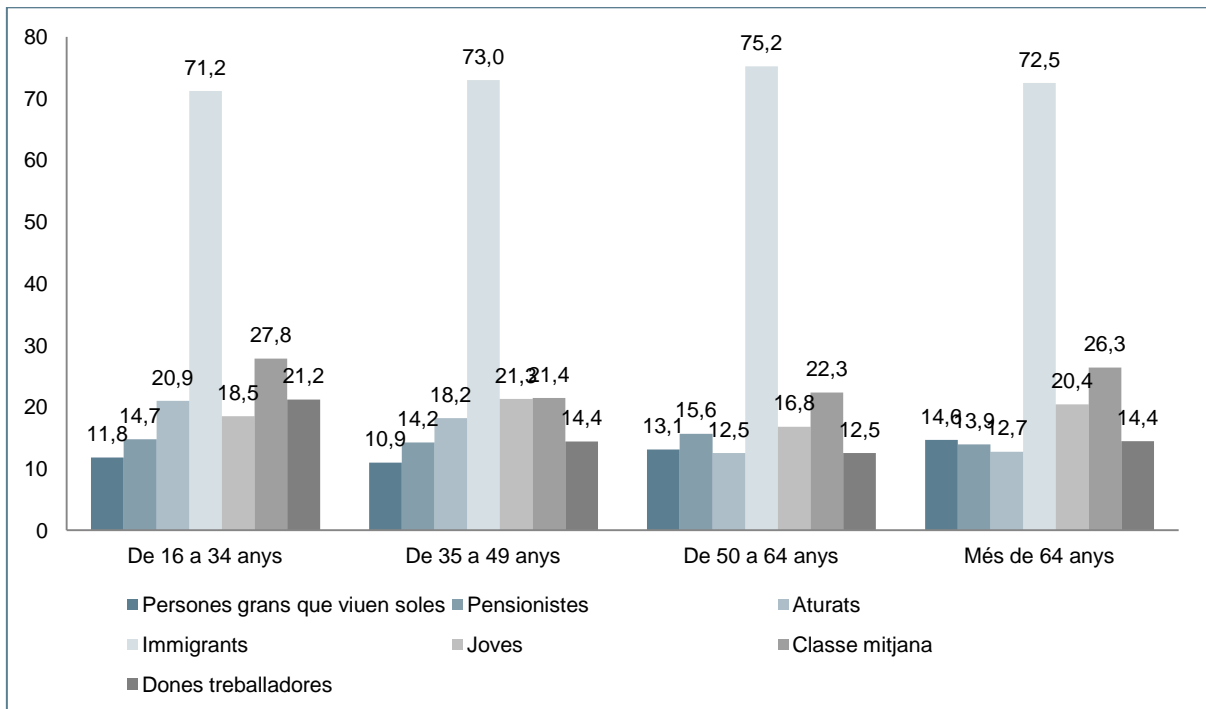

GRÀFIC 54. Percepció de la quantitat d'ajudes que reben diferents col·lectius per part de l'Estat. Suma de molta i bastant ajuda. Resultats expressats en percentatge segons mida d'hàbitat.

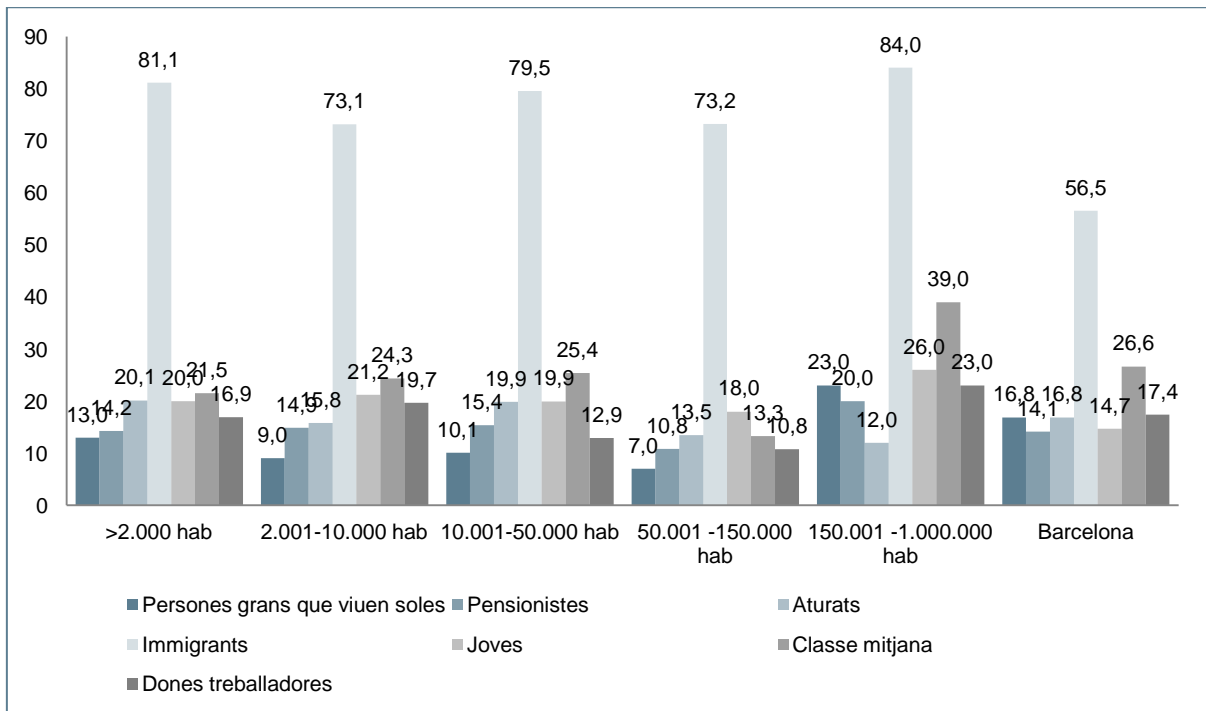

GRÀFIC 55. Percepció de la quantitat d'ajudes que reben diferents col·lectius per part de l'Estat. Suma de molta i bastant ajuda. Resultats expressats en percentatge segons lloc de naixement.

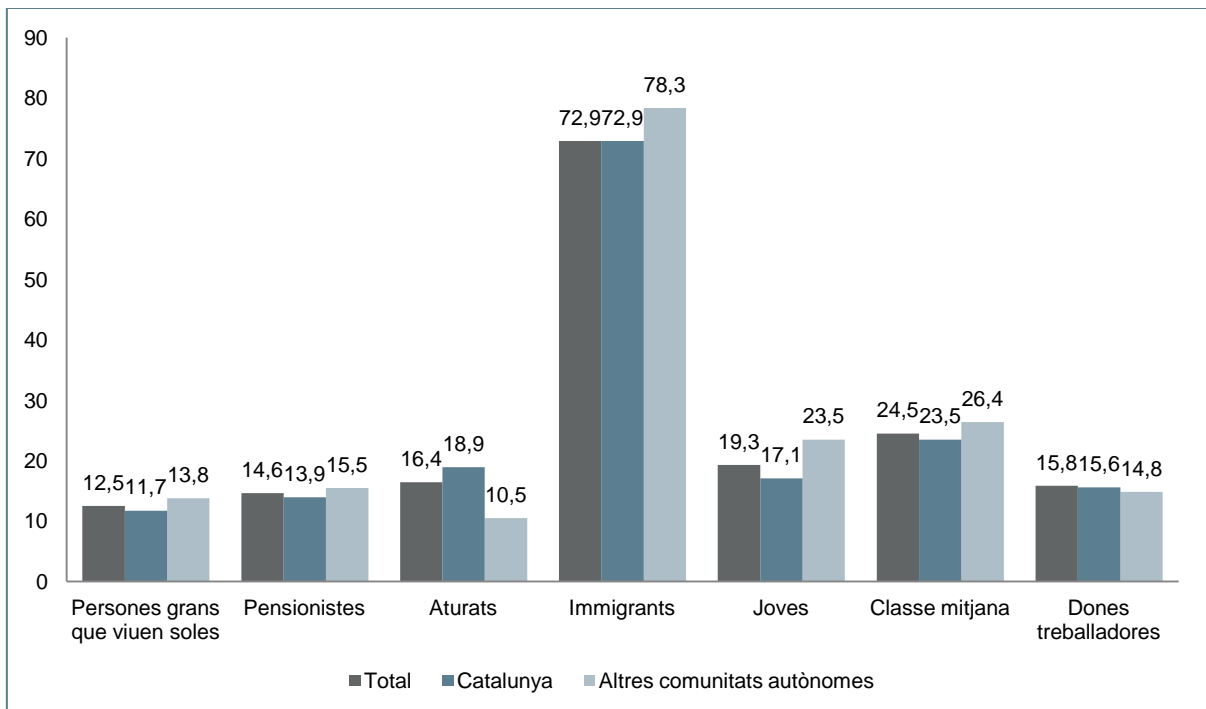

GRÀFIC 56. Percepció de la quantitat d'ajudes que reben diferents col·lectius per part de l'Estat. Suma de molta i bastant ajuda. Resultats expressats en percentatge segons situació laboral.

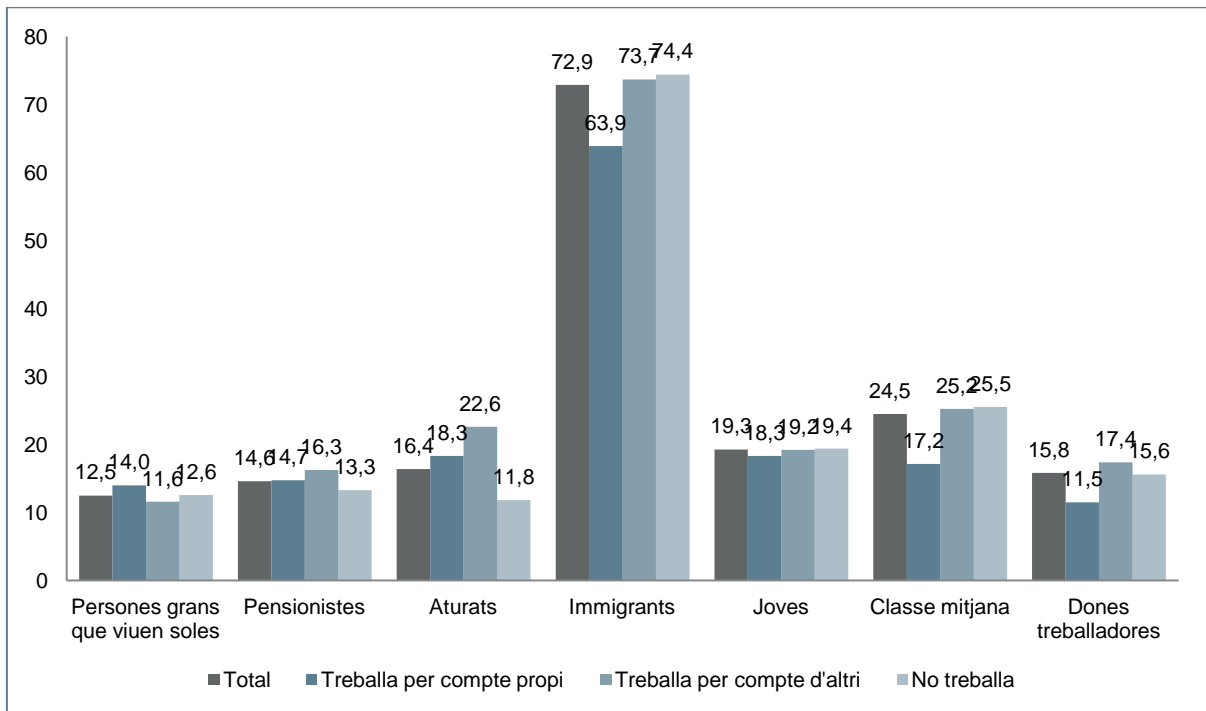

GRÀFIC 57. Percepció de la quantitat d'ajudes que rep la immigració. Resultats expressats en percentatge segons sexe.

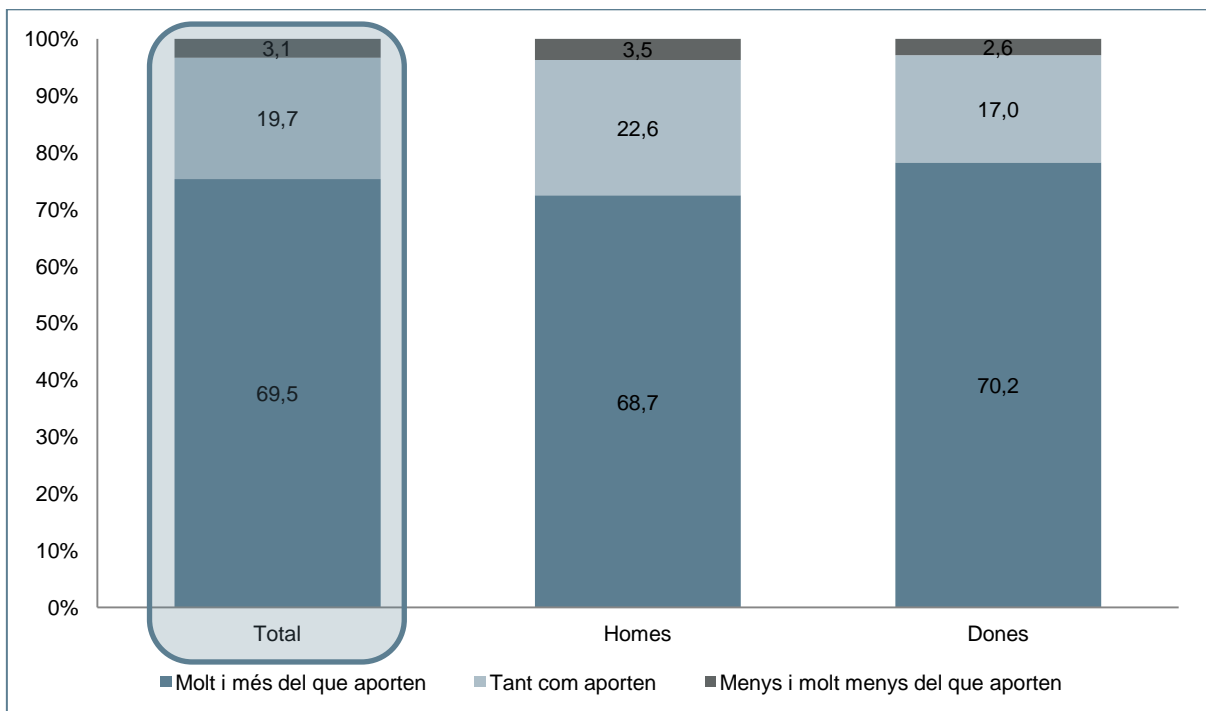

GRÀFIC 58. Percepció de la quantitat d'ajudes que rep la immigració. Resultats expressats en percentatge segons grups d'edat.

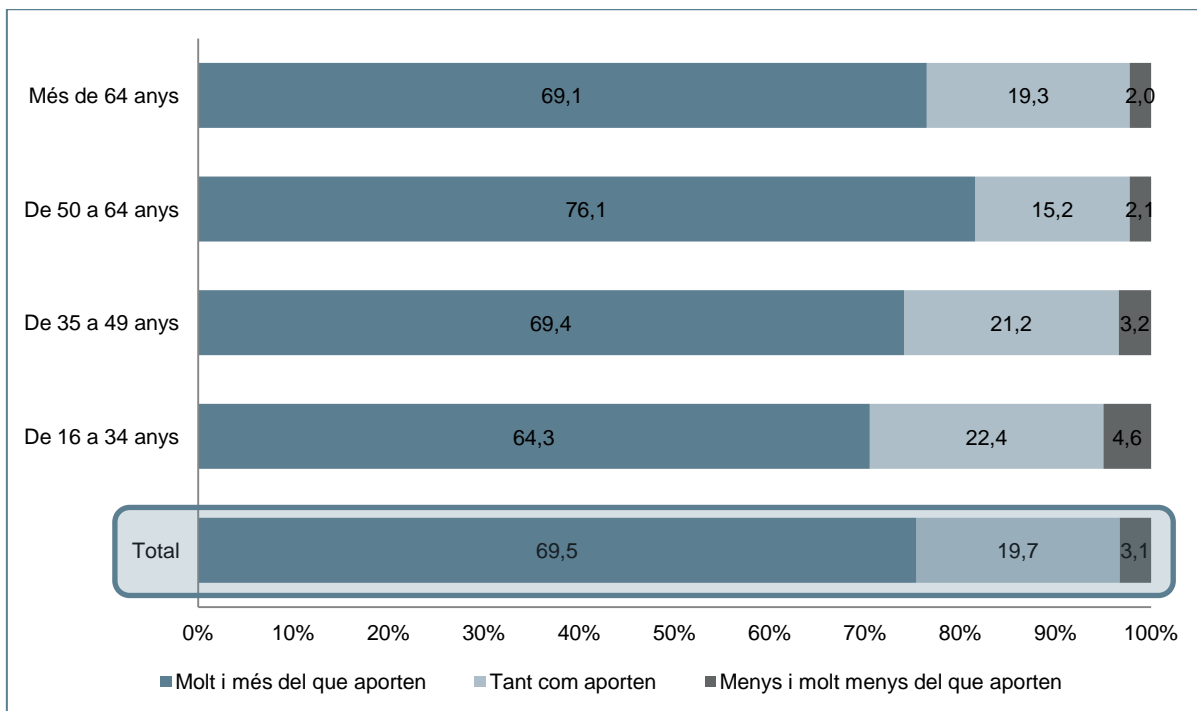

GRÀFIC 59. Percepció de la quantitat d'ajudes que rep la immigració. Resultats expressats en percentatge segons mida d'hàbitat.

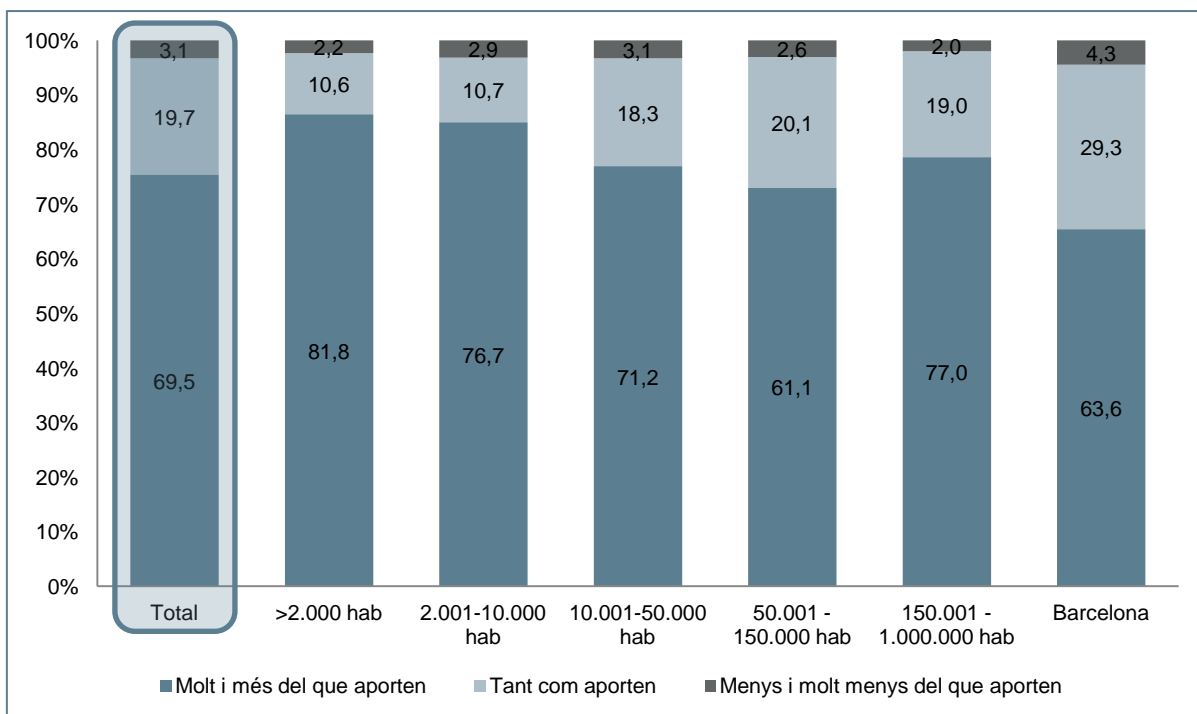

GRÀFIC 60. Percepció de la quantitat d'ajudes que rep la immigració. Resultats expressats en percentatge segons lloc de naixement.

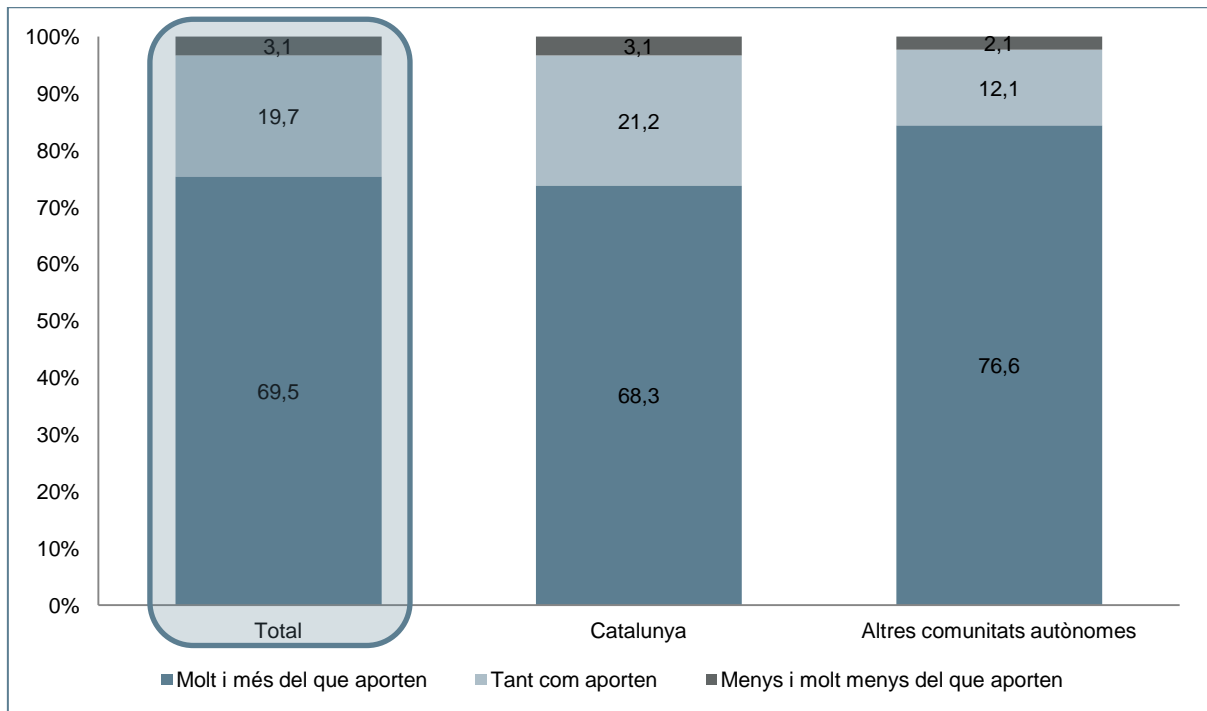

GRÀFIC 61. Percepció de la quantitat d'ajudes que rep la immigració. Resultats expressats en percentatge segons nivell d'estudis.

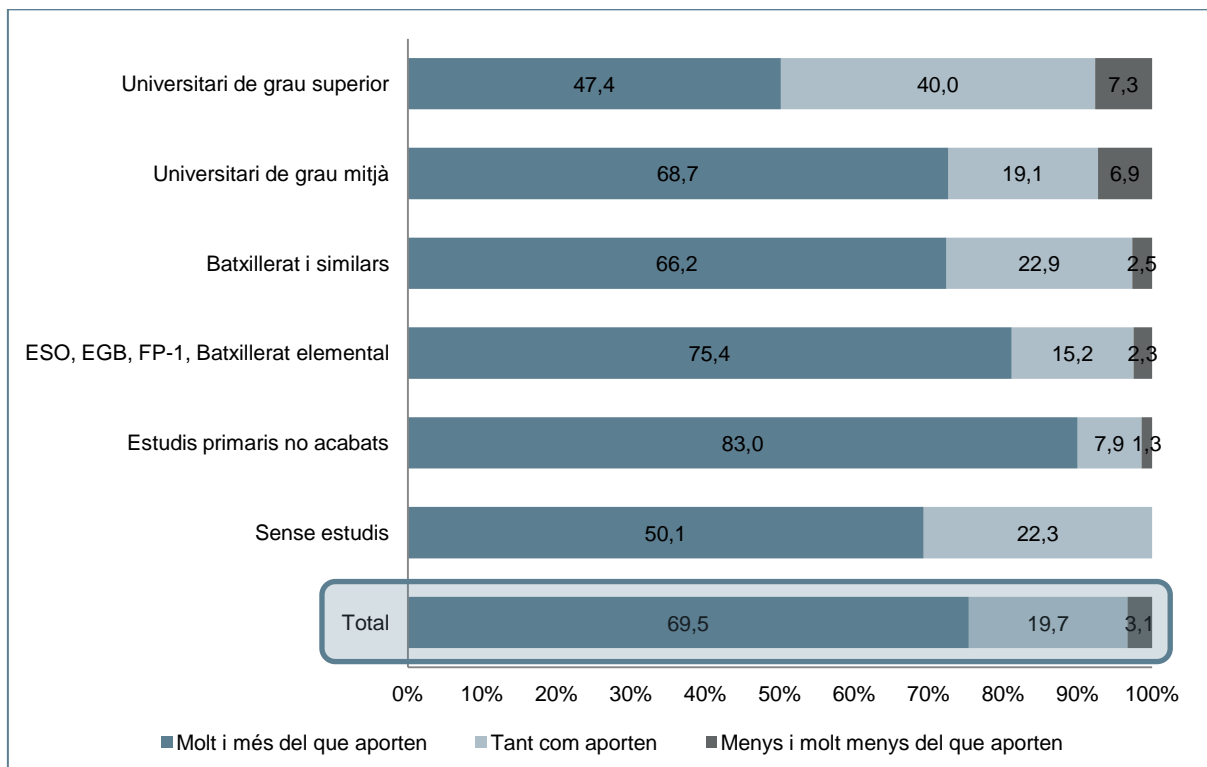

GRÀFIC 62. Percepció de la quantitat d'ajudes que rep la immigració. Resultats expressats en percentatge segons situació laboral.

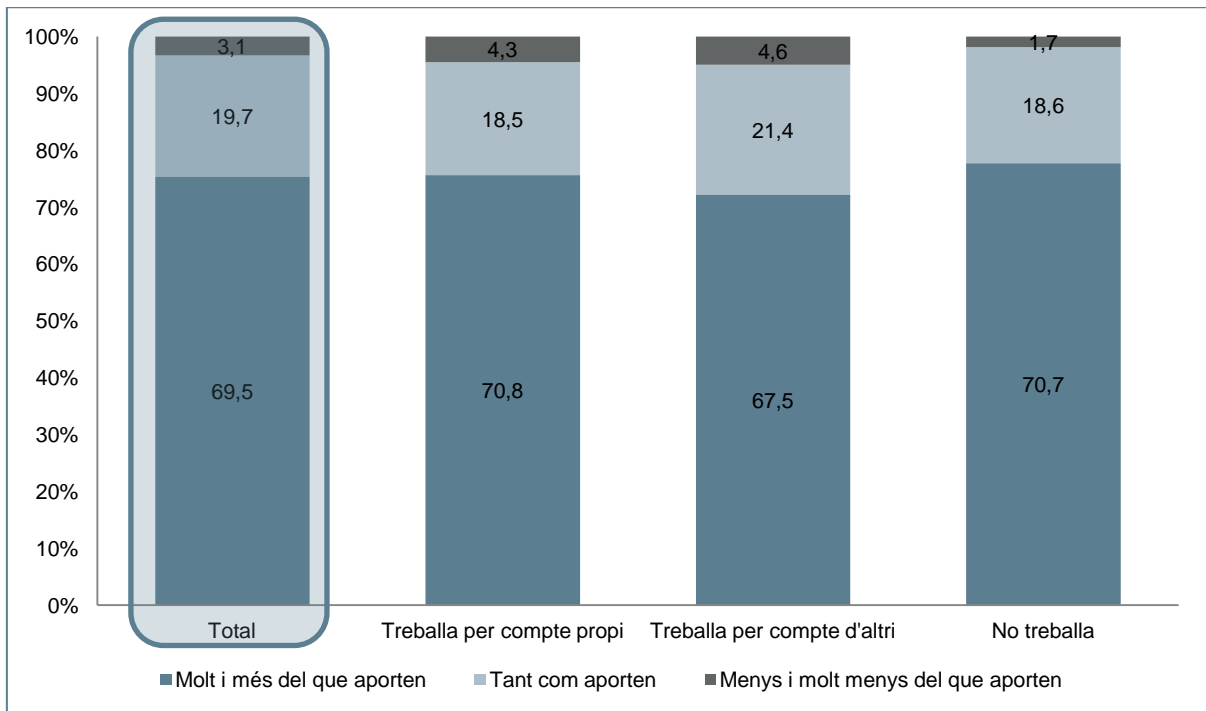

GRÀFIC 63. Percepció de la quantitat d'ajudes que rep la immigració. Resultats expressats en percentatge segons classe social subjectiva.

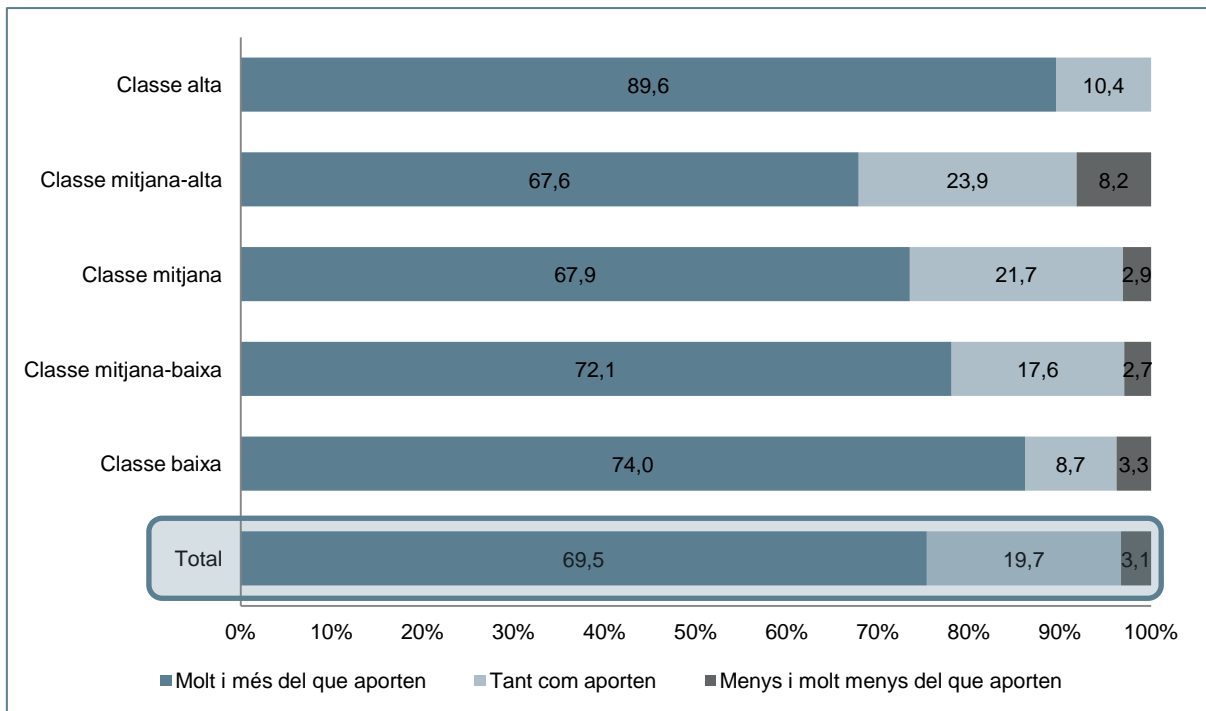

TAULA 88. Tòpics sobre l'impacte de la immigració en el sistema sanitari. Resultats expressats en percentatge. Encreuaments segons sexe.

	Total	Homes	Dones
La immigració baixa la qualitat de l'atenció sanitària			
D'acord	56,2	56,6	55,9
Ni d'acord ni desacord	11,8	12,0	11,6
En desacord	29,3	29,3	29,3
La immigració abusa de l'atenció sanitària			
D'acord	58,6	58,2	58,9
Ni d'acord ni desacord	10,2	10,4	10,0
En desacord	25,0	25,3	24,8
Els catalans han de tenir preferència en l'atenció sanitària			
D'acord	47,7	47,0	48,4
Ni d'acord ni desacord	16,6	15,6	17,5
En desacord	35,3	37,2	33,5
L'Administració ha d'invertir més en atenció sanitària per la immigració			
D'acord	68,5	67,6	69,4
Ni d'acord ni desacord	10,3	10,6	9,9
En desacord	19,4	20,6	18,3
La immigració rep més ajudes que els catalans			
D'acord	65,8	64,0	67,6
Ni d'acord ni desacord	6,0	6,7	5,3
En desacord	20,9	22,3	19,7

TAULA 89. Tòpics sobre l'impacte de la immigració en el sistema sanitari. Resultats expressats en percentatge. Encreuaments segons grups d'edat.

	Total	De 16 a 34 anys	De 35 a 49 anys	De 50 a 64 anys	Més de 64 anys
La immigració baixa la qualitat de l'atenció sanitària					
D'acord	56,2	52,1	56,5	58,3	58,9
Ni d'acord ni desacord	11,8	11,9	10,4	11,2	13,8
En desacord	29,3	33,1	31,2	27,8	24,0
La immigració abusa de l'atenció sanitària					
D'acord	58,6	54,0	58,3	62,6	60,4
Ni d'acord ni desacord	10,2	9,9	11,7	7,4	11,4
En desacord	25,0	30,8	23,9	23,5	21,1
Els catalans han de tenir preferència en l'atenció sanitària					
D'acord	47,7	45,3	46,8	45,1	54,5
Ni d'acord ni desacord	16,6	15,9	15,1	20,2	15,4
En desacord	35,3	38,7	37,6	34,6	28,9
L'Administració ha d'invertir més en atenció sanitària per la immigració					
D'acord	68,5	61,2	71,7	68,3	73,6
Ni d'acord ni desacord	10,3	12,0	6,7	10,1	12,8
En desacord	19,4	26,3	19,1	20,4	10,4
La immigració rep més ajudes que els catalans					
D'acord	65,8	60,0	66,9	67,2	70,2
Ni d'acord ni desacord	6,0	7,0	5,4	6,2	5,3
En desacord	20,9	25,5	20,7	22,2	14,4

TAULA 90. Tòpics sobre l'impacte de la immigració en el sistema sanitari. Resultats expressats en percentatge. Encreuaments segons mida d'hàbitat.

La immigració baixa la qualitat de l'atenció sanitària	Total	Menor o igual a 2,000 hab	De 2,001 a 10,000 hab	De 10,001 a 50,000 hab	De 50,001 a 150,000 hab	De 150,001 a 1,000,000 hab	Barcelona
D'acord	56,2	55,3	57,8	60,9	63,3	61,0	40,8
Ni d'acord ni desacord	11,8	16,0	9,0	13,1	10,0	13,0	12,0
En desacord	29,3	25,7	27,2	23,8	22,1	25,0	47,3
La immigració abusa de l'atenció sanitària							
D'acord	58,6	58,6	64,7	63,3	55,5	70,0	45,7
Ni d'acord ni desacord	10,2	11,1	7,7	12,1	9,1	14,0	8,2
En desacord	25,0	20,2	19,9	18,1	24,8	16,0	42,9
Els catalans han de tenir preferència en l'atenció sanitària							
D'acord	47,7	40,4	42,2	44,7	59,4	54,0	42,4
Ni d'acord ni desacord	16,6	15,9	20,2	23,7	12,5	19,0	8,2
En desacord	35,3	43,3	37,4	31,3	26,4	27,0	49,5
L'Administració ha d'invertir més en atenció sanitària per la immigració							
D'acord	68,5	60,7	60,8	64,9	82,1	58,0	72,8
Ni d'acord ni desacord	10,3	17,1	12,7	14,9	5,0	12,0	5,4
En desacord	19,4	18,7	23,7	18,2	11,1	27,0	21,7
La immigració rep més ajudes que els catalans							
D'acord	65,8	75,3	65,4	68,8	68,6	77,0	51,6
Ni d'acord ni desacord	6,0	3,7	7,2	6,4	4,5	6,0	6,5
En desacord	20,9	15,7	20,8	17,3	16,0	14,0	34,8

TAULA 91. Tòpics sobre l'impacte de la immigració en el sistema sanitari. Resultats expressats en percentatge. Encreuaments segons lloc de naixement.

La immigració baixa la qualitat de l'atenció sanitària	Total	Catalunya	Altres comunitats autònomes
D'acord	56,2	55,3	61,6
Ni d'acord ni desacord	11,8	11,4	11,9
En desacord	29,3	30,6	23,8
La immigració abusa de l'atenció sanitària			
D'acord	58,6	57,7	64,0
Ni d'acord ni desacord	10,2	10,5	9,6
En desacord	25,0	25,4	20,0
Els catalans han de tenir preferència en l'atenció sanitària			
D'acord	47,7	47,9	51,0
Ni d'acord ni desacord	16,6	16,0	17,0
En desacord	35,3	35,9	31,2
L'Administració ha d'invertir més en atenció sanitària per la immigració			
D'acord	68,5	69,8	66,9
Ni d'acord ni desacord	10,3	9,5	11,5
En desacord	19,4	19,2	18,7
La immigració rep més ajudes que els catalans			
D'acord	65,8	65,0	72,7
Ni d'acord ni desacord	6,0	5,6	5,0
En desacord	20,9	21,6	15,9

TAULA 92. Tòpics sobre l'impacte de la immigració en el sistema sanitari. Resultats expressats en percentatge. Encreuaments segons nivell d'estudis.

La immigració baixa la qualitat de l'atenció sanitària	Total	Sense estudis	Estudis primaris no acabats	ESO, EGB, FP-1, Batxillerat elemental	Batxillerat i similars	Universitari de grau mitjà	Universitari de grau superior
D'acord	56,2	44,4	70,9	61,2	55,4	50,7	31,6
Ni d'acord ni desacord	11,8	17,5	12,0	11,7	11,3	7,3	15,2
En desacord	29,3	34,1	15,0	23,8	31,3	39,6	51,4
La immigració abusa de l'atenció sanitària							
D'acord	58,6	51,9	71,7	66,6	55,2	47,8	32,6
Ni d'acord ni desacord	10,2	7,6	9,3	9,5	10,6	10,4	13,4
En desacord	25,0	24,9	14,3	18,1	28,6	32,9	47,7
Els catalans han de tenir preferència en l'atenció sanitària							
D'acord	47,7	39,7	59,6	55,5	45,5	38,2	20,6
Ni d'acord ni desacord	16,6	17,3	21,6	16,6	15,0	22,4	11,0
En desacord	35,3	38,7	18,7	27,8	38,4	39,4	68,4
L'Administració ha d'invertir més en atenció sanitària per la immigració							
D'acord	68,5	66,7	72,6	67,1	69,9	65,6	69,0
Ni d'acord ni desacord	10,3	14,3	15,5	10,9	9,0	6,5	7,4
En desacord	19,4	13,8	8,3	20,3	19,4	27,9	22,3
La immigració rep més ajudes que els catalans							
D'acord	65,8	58,3	82,3	73,9	62,5	57,7	34,7
Ni d'acord ni desacord	6,0	8,3	4,1	5,8	6,4	6,9	5,9
En desacord	20,9	13,8	6,4	15,5	22,5	30,3	47,5

TAULA 93. Tòpics sobre l'impacte de la immigració en el sistema sanitari. Resultats expressats en percentatge. Encreuaments segons situació laboral.

La immigració baixa la qualitat de l'atenció sanitària	Total	Treballa per compte propi	Treballa per compte d'altri	No treballa
D'acord	56,2	53,0	53,8	58,6
Ni d'acord ni desacord	11,8	7,3	11,1	13,3
En desacord	29,3	38,3	32,0	25,5
La immigració abusa de l'atenció sanitària				
D'acord	58,6	55,0	54,5	62,0
Ni d'acord ni desacord	10,2	8,1	11,5	9,8
En desacord	25,0	29,9	27,7	22,2
Els catalans han de tenir preferència en l'atenció sanitària				
D'acord	47,7	45,4	42,6	51,9
Ni d'acord ni desacord	16,6	10,7	17,6	17,0
En desacord	35,3	43,5	39,5	30,5
L'Administració ha d'invertir més en atenció sanitària per la immigració				
D'acord	68,5	74,1	66,5	68,8
Ni d'acord ni desacord	10,3	4,1	9,2	12,2
En desacord	19,4	19,4	22,9	17,0
La immigració rep més ajudes que els catalans				
D'acord	65,8	65,0	60,0	70,2
Ni d'acord ni desacord	6,0	3,1	6,4	6,1
En desacord	20,9	25,5	26,5	16,0

TAULA 94. Tòpics sobre l'impacte de la immigració en el sistema sanitari. Resultats expressats en percentatge. Encreuaments segons ús dels serveis sanitaris.

La immigració baixa la qualitat de l'atenció sanitària	Total	Serveis sanitaris privats/sanitat privada	Serveis sanitaris públics/sanitat pública	Serveis sanitaris privats i públics per igual
D'acord	56,2	54,4	57,2	51,7
Ni d'acord ni desacord	11,8	6,7	11,8	12,9
En desacord	29,3	38,1	28,2	33,1
La immigració abusa de l'atenció sanitària				
D'acord	58,6	59,4	58,6	58,5
Ni d'acord ni desacord	10,2	13,1	10,3	8,9
En desacord	25,0	25,7	24,7	26,7
Els catalans han de tenir preferència en l'atenció sanitària				
D'acord	47,7	32,3	49,6	41,7
Ni d'acord ni desacord	16,6	3,6	17,3	15,9
En desacord	35,3	64,1	32,7	41,6
L'Administració ha d'invertir més en atenció sanitària per la immigració				
D'acord	68,5	69,5	69,1	65,2
Ni d'acord ni desacord	10,3	0,8	11,3	6,8
En desacord	19,4	28,8	17,8	25,3
La immigració rep més ajudes que els catalans				
D'acord	65,8	50,0	68,0	58,0
Ni d'acord ni desacord	6,0	4,4	6,5	3,8
En desacord	20,9	35,0	18,9	28,1

TAULA 95. Tòpics sobre l'impacte de la immigració en el sistema educatiu. Resultats expressats en percentatge. Encreuaments segons sexe.

Immigració enriquidora a les escoles	Total	Homes	Dones
D'acord	49,5	51,8	47,4
Ni d'acord ni desacord	21,7	20,4	22,9
En desacord	21,1	20,5	21,7
Immigració baixa qualitat a les escoles			
D'acord	54,0	53,3	54,6
Ni d'acord ni desacord	13,3	12,4	14,2
En desacord	22,9	25,0	21,0
Administració ha d'invertir més on hi ha immigració			
D'acord	72,6	70,8	74,3
Ni d'acord ni desacord	10,6	11,8	9,5
En desacord	11,5	13,2	10,0
Catalans preferència en educació			
D'acord	61,8	60,1	63,3
Ni d'acord ni desacord	11,3	11,3	11,4
En desacord	23,2	25,8	20,8
Immigració rep més ajudes que els catalans			
D'acord	69,9	69,5	70,2
Ni d'acord ni desacord	5,0	6,3	3,9
En desacord	14,9	14,3	15,4

TAULA 96. Tòpics sobre l'impacte de la immigració en el sistema educatiu. Resultats expressats en percentatge. Encreuaments segons grups d'edat.

	Total	De 16 a 34 anys	De 35 a 49 anys	De 50 a 64 anys	Més de 64 anys
Immigració enriquidora a les escoles					
D'acord	49,5	57,1	49,9	47,9	41,6
Ni d'acord ni desacord	21,7	19,5	22,2	23,6	19,4
En desacord	21,1	21,4	22,6	24,2	18,5
Immigració baixa qualitat a les escoles					
D'acord	54,0	52,7	58,8	58,1	45,4
Ni d'acord ni desacord	13,3	27,4	24,7	21,7	16,5
En desacord	22,9	15,3	10,8	12,6	14,6
Administració ha d'invertir més on hi ha immigració					
D'acord	72,6	71,3	77,6	71,4	69,4
Ni d'acord ni desacord	10,6	13,9	13,0	12,1	6,2
En desacord	11,5	12,0	8,2	11,4	11,2
Catalans preferència en educació					
D'acord	61,8	61,3	61,2	58,2	66,7
Ni d'acord ni desacord	11,3	26,0	25,2	26,1	14,6
En desacord	23,2	10,1	11,8	12,8	10,7
Immigració rep més ajudes que els catalans					
D'acord	69,9	66,7	76,2	69,9	65,8
Ni d'acord ni desacord	5,0	19,1	15,0	14,5	10,0
En desacord	14,9	6,1	3,0	5,7	5,6

TAULA 97. Tòpics sobre l'impacte de la immigració en el sistema educatiu. Encreuaments segons mida d'hàbitat.

	Total	Menor o igual a 2,000 hab	De 2,001 a 10,000 hab	De 10,001 a 50,000 hab	De 50,001 a 150,000 hab	De 150,001 a 1,000,000 hab	Barcelona
Immigració enriquidora a les escoles							
D'acord	49,5	40,6	55,2	46,3	44,3	37,0	63,6
Ni d'acord ni desacord	21,7	27,3	16,1	26,5	25,4	30,0	10,3
En desacord	21,1	24,2	26,2	19,5	16,6	25,0	21,2
Immigració baixa qualitat a les escoles							
D'acord	54,0	51,7	52,2	58,8	52,1	60,0	48,4
Ni d'acord ni desacord	13,3	21,3	14,0	17,3	10,1	11,0	10,3
En desacord	22,9	17,9	21,4	14,2	24,8	20,0	35,3
Administració ha d'invertir més on hi ha immigració							
D'acord	72,6	68,7	63,6	70,6	78,0	60,0	83,7
Ni d'acord ni desacord	10,6	20,3	15,4	14,4	5,9	12,0	4,3
En desacord	11,5	7,3	16,2	10,2	7,9	20,0	9,8
Catalans preferència en educació							
D'acord	61,8	55,6	58,6	67,5	65,5	65,0	53,3
Ni d'acord ni desacord	11,3	14,6	18,4	11,6	8,8	10,0	8,7
En desacord	23,2	24,1	22,4	18,9	18,6	20,0	34,8
Immigració rep més ajudes que els catalans							
D'acord	69,9	79,1	73,8	75,3	69,8	72,0	57,6
Ni d'acord ni desacord	5,0	4,6	5,4	4,3	2,5	10,0	5,4
En desacord	14,9	9,0	12,4	10,4	11,1	10,0	29,3

TAULA 98. Tòpics sobre l'impacte de la immigració en el sistema educatiu. Resultats expressats en percentatge. Encreuaments segons lloc de naixement.

	Total	Catalunya	Altres comunitats autònomes
Immigració enriquidora a les escoles			
D'acord	49,5	52,7	39,3
Ni d'acord ni desacord	21,7	20,1	25,9
En desacord	21,1	22,0	20,4
Immigració baixa qualitat a les escoles			
D'acord	54,0	56,5	51,8
Ni d'acord ni desacord	13,3	13,2	13,7
En desacord	22,9	22,7	18,9
Administració ha d invertir més on hi ha immigració			
D'acord	72,6	75,6	66,5
Ni d'acord ni desacord	10,6	10,9	10,4
En desacord	11,5	10,2	13,0
Catalans preferència en educació			
D'acord	61,8	63,0	63,2
Ni d'acord ni desacord	11,3	10,0	12,6
En desacord	23,2	24,7	17,3
Immigració rep més ajudes que els catalans			
D'acord	69,9	70,9	70,7
Ni d'acord ni desacord	5,0	5,1	3,8
En desacord	14,9	15,2	10,6

TAULA 99. Tòpics sobre l'impacte de la immigració en el sistema educatiu. Resultats expressats en percentatge. Encreuaments segons nivell d'estudis.

	Total	Sense estudis	Estudis primaris no acabats	ESO, EGB, FP-1, Batxillerat elemental	Batxillerat i similars	Universitari de grau mitjà	Universitari de grau superior
Immigració enriquidora a les escoles							
D'acord	49,5	42,1	42,0	40,6	51,5	69,0	75,0
Ni d'acord ni desacord	21,7	13,6	27,2	25,0	21,8	16,2	9,4
En desacord	21,1	8,9	14,6	27,7	21,0	11,6	12,0
Immigració baixa qualitat a les escoles							
D'acord	54,0	31,3	56,9	56,1	54,4	48,6	51,2
Ni d'acord ni desacord	13,3	12,0	9,9	15,8	13,3	15,3	6,1
En desacord	22,9	13,8	14,3	19,1	24,9	30,1	38,2
Administració ha d invertir més on hi ha immigració							
D'acord	72,6	60,0	67,7	68,4	78,3	80,5	76,7
Ni d'acord ni desacord	10,6	11,4	13,5	12,8	8,4	7,3	7,1
En desacord	11,5	5,5	5,3	13,2	10,1	12,3	16,0
Catalans preferència en educació							
D'acord	61,8	47,3	72,2	66,2	64,9	50,9	37,5
Ni d'acord ni desacord	11,3	20,5	9,5	12,1	9,1	15,9	10,6
En desacord	23,2	12,2	10,1	18,4	23,2	31,6	51,9
Immigració rep més ajudes que els catalans							
D'acord	69,9	64,0	75,7	78,5	68,3	54,5	47,3
Ni d'acord ni desacord	5,0	5,4	4,5	4,6	4,7	12,9	2,8
En desacord	14,9	5,1	3,1	8,6	17,8	22,1	40,7

TAULA 100. Tòpics sobre l'impacte de la immigració en el sistema educatiu. Resultats expressats en percentatge. Encreuaments segons situació laboral.

	Total	Treballa per compte propi	Treballa per compte d'altri	No treballa
Immigració enriquidora a les escoles				
D'acord	49,5	55,2	56,0	44,0
Ni d'acord ni desacord	21,7	20,8	20,4	22,7
En desacord	21,1	20,3	21,4	21,1
Immigració baixa qualitat a les escoles				
D'acord	54,0	55,4	56,9	51,8
Ni d'acord ni desacord	13,3	9,4	13,2	14,1
En desacord	22,9	28,6	25,3	20,0
Administració ha d'invertir més on hi ha immigració				
D'acord	72,6	78,1	73,9	70,6
Ni d'acord ni desacord	10,6	8,4	12,4	9,9
En desacord	11,5	10,8	12,0	11,2
Catalans preferència en educació				
D'acord	61,8	58,4	58,2	65,2
Ni d'acord ni desacord	11,3	9,2	11,8	11,3
En desacord	23,2	30,5	28,3	18,1
Immigració rep més ajudes que els catalans				
D'acord	69,9	70,5	67,0	71,9
Ni d'acord ni desacord	5,0	4,1	5,5	4,8
En desacord	14,9	16,5	21,2	10,2

TAULA 101. Tòpics sobre l'impacte de la immigració en el sistema educatiu. Resultats expressats en percentatge. Encreuaments segons centre.

	Total	Centre privat	Centre concertat	Centre públic
Immigració enriquidora a les escoles				
D'acord	49,5	28,9	51,3	50,0
Ni d'acord ni desacord	21,7	20,6	19,5	20,9
En desacord	21,1	44,1	29,2	25,0
Immigració baixa qualitat a les escoles				
D'acord	54,0	76,9	65,9	61,3
Ni d'acord ni desacord	13,3	9,4	9,9	10,3
En desacord	22,9	13,7	21,6	23,7
Administració ha d'invertir més on hi ha immigració				
D'acord	72,6	86,3	76,1	73,9
Ni d'acord ni desacord	10,6	6,4	5,3	12,5
En desacord	11,5	7,3	16,9	11,4
Catalans preferència en educació				
D'acord	61,8	60,2	71,5	63,4
Ni d'acord ni desacord	11,3	1,7	9,9	11,3
En desacord	23,2	38,2	18,6	23,5
Immigració rep més ajudes que els catalans				
D'acord	69,9	74,5	78,7	78,1
Ni d'acord ni desacord	5,0	0,0	1,7	4,3
En desacord	14,9	25,5	17,5	12,1

TAULA 102. Tòpics sobre l'impacte de la immigració en el mercat laboral i l'economia. Resultats expressats en percentatge. Encreuaments segons sexe.

	Total	Homes	Dones
Immigració fa la feina que els catalans no volen			
D'acord	68,1	66,1	70,0
Ni d'acord ni desacord	11,2	11,6	10,9
En desacord	18,9	21,3	16,6
Immigració important contribució al desenvolupament econòmic			
D'acord	42,3	43,5	41,3
Ni d'acord ni desacord	19,7	20,4	19,0
En desacord	33,6	32,8	34,3
Immigració abaixa sous			
D'acord	80,9	83,0	79,0
Ni d'acord ni desacord	5,8	5,0	6,4
En desacord	11,0	10,8	11,1
Immigració treu llocs de treball			
D'acord	64,0	61,8	66,1
Ni d'acord ni desacord	8,5	10,0	7,1
En desacord	25,5	26,6	24,5
Immigració aturada de llarga durada, ha de ser expulsada			
D'acord	47,3	44,5	49,9
Ni d'acord ni desacord	12,5	14,4	10,7
En desacord	35,3	37,1	33,5

TAULA 103. Tòpics sobre l'impacte de la immigració en el mercat laboral i l'economia. Resultats expressats en percentatge. Encreuaments segons grups d'edat.

	Total	De 16 a 34 anys	De 35 a 49 anys	De 50 a 64 anys	Més de 64 anys
Immigració fa la feina que els catalans no volen					
D'acord	68,1	68,8	70,3	63,7	69,1
Ni d'acord ni desacord	11,2	11,8	7,4	13,5	12,9
En desacord	18,9	16,9	20,9	20,5	17,0
Immigració important contribució al desenvolupament econòmic					
D'acord	42,3	45,6	43,1	38,1	41,7
Ni d'acord ni desacord	19,7	20,0	16,4	23,6	19,4
En desacord	33,6	31,0	37,8	36,4	28,7
Immigració abaixa sous					
D'acord	80,9	81,2	77,8	80,5	84,9
Ni d'acord ni desacord	5,8	5,2	7,0	5,7	5,1
En desacord	11,0	11,7	13,0	12,5	6,1
Immigració treu llocs de treball					
D'acord	64,0	64,2	59,2	67,5	66,0
Ni d'acord ni desacord	8,5	8,8	7,1	9,4	9,0
En desacord	25,5	25,1	31,4	22,5	21,9
Immigració aturada de llarga durada, ha de ser expulsada					
D'acord	47,3	41,7	47,9	43,7	57,1
Ni d'acord ni desacord	12,5	14,5	9,8	14,0	11,7
En desacord	35,3	39,2	35,9	37,7	27,3

TAULA 104. Tòpics sobre l'impacte de la immigració en el mercat laboral i l'economia. Resultats expressats en percentatge. Encreuaments segons mida d'hàbitat.

Immigració fa la feina que els catalans no volen	Total	Menor o igual a 2,000 hab	De 2,001 a 10,000 hab	De 10,001 a 50,000 hab	De 50,001 a 150,000 hab	De	
						150,001 a 1,000,000 hab	Més d'1 milió d'hab
D'acord	68,1	76,3	74,0	62,3	69,7	58,0	73,4
Ni d'acord ni desacord	11,2	10,5	9,2	14,6	11,2	16,0	6,0
En desacord	18,9	12,9	16,4	21,7	13,5	26,0	19,6
Immigració important contribució al desenvolupament econòmic							
D'acord	42,3	36,1	42,9	39,3	40,5	32,0	54,3
Ni d'acord ni desacord	19,7	23,2	16,0	23,9	22,9	16,0	15,2
En desacord	33,6	35,6	37,6	31,5	26,1	52,0	29,9
Immigració abaixa sous							
D'acord	80,9	74,9	83,5	84,2	88,2	85,0	67,9
Ni d'acord ni desacord	5,8	7,5	3,5	6,6	3,6	7,0	7,1
En desacord	11,0	15,8	9,7	6,6	5,2	7,0	23,4
Immigració treu llocs de treball							
D'acord	64,0	66,7	64,6	69,1	70,2	75,0	45,1
Ni d'acord ni desacord	8,5	9,1	10,1	11,0	6,5	7,0	7,1
En desacord	25,5	23,6	25,3	16,2	18,6	18,0	47,8
Immigració aturada de llarga durada, ha de ser expulsada							
D'acord	47,3	48,0	54,1	48,7	52,5	46,0	37,0
Ni d'acord ni desacord	12,5	21,3	10,8	15,5	7,0	14,0	12,0
En desacord	35,3	20,5	31,6	30,8	30,3	37,0	50,0

TAULA 105. Tòpics sobre l'impacte de la immigració en el mercat laboral i l'economia. Resultats expressats en percentatge. Encreuaments segons lloc de naixement.

Immigració fa la feina que els catalans no volen	Total	Altres comunitats autònomes	
		Catalunya	Altres comunitats autònomes
D'acord	68,1	69,6	64,1
Ni d'acord ni desacord	11,2	11,4	11,4
En desacord	18,9	17,4	22,6
Immigració important contribució al desenvolupament econòmic			
D'acord	42,3	43,3	36,1
Ni d'acord ni desacord	19,7	19,7	20,6
En desacord	33,6	33,9	35,3
Immigració abaixa sous			
D'acord	80,9	80,0	86,4
Ni d'acord ni desacord	5,8	6,1	4,1
En desacord	11,0	11,7	7,3
Immigració treu llocs de treball			
D'acord	64,0	61,0	75,5
Ni d'acord ni desacord	8,5	9,2	6,1
En desacord	25,5	28,2	15,4
Immigració aturada de llarga durada, ha de ser expulsada			
D'acord	47,3	47,6	49,5
Ni d'acord ni desacord	12,5	12,4	11,9
En desacord	35,3	36,2	30,4

TAULA 106. Tòpics sobre l'impacte de la immigració en el mercat laboral i l'economia. Resultats expressats en percentatge. Encreuaments segons nivell d'estudis.

Immigració fa la feina que els catalans no volen	Total	Sense estudis	Estudis primaris no acabats	ESO, EGB, FP-1, Batxillerat elemental	Batxillerat i similars	Universitari de grau mitjà	Universitari de grau superior
D'acord	68,1	64,4	67,5	63,5	68,3	83,7	76,1
Ni d'acord ni desacord	11,2	15,4	13,6	11,7	11,9	5,6	8,3
En desacord	18,9	14,1	18,7	23,1	17,5	10,7	13,2
Immigració important al desenvolupament econòmic							
D'acord	42,3	40,7	31,7	34,7	46,9	50,7	64,7
Ni d'acord ni desacord	19,7	15,1	28,2	20,8	20,0	14,9	10,7
En desacord	33,6	17,9	31,4	40,4	30,5	29,0	24,6
Immigració abaixa sous							
D'acord	80,9	93,6	85,8	85,4	82,0	73,9	58,1
Ni d'acord ni desacord	5,8	5,1	7,3	3,5	5,2	9,0	12,2
En desacord	11,0	0,7	2,2	8,5	11,0	17,1	27,2
Immigració treu llocs de treball							
D'acord	64,0	77,7	80,4	74,2	57,3	48,9	32,6
Ni d'acord ni desacord	8,5	8,4	8,2	7,1	9,0	12,5	10,7
En desacord	25,5	5,1	9,2	16,5	32,0	38,6	55,6
Immigració aturada de llarga durada, ha de ser expulsada							
D'acord	47,3	41,8	61,5	55,9	43,2	33,8	21,7
Ni d'acord ni desacord	12,5	15,4	12,5	13,3	10,8	16,8	9,5
En desacord	35,3	24,6	19,1	26,3	41,6	44,2	65,9

TAULA 107. Tòpics sobre l'impacte de la immigració en el mercat laboral i l'economia. Resultats expressats en percentatge. Encreuaments segons situació laboral.

Immigració fa la feina que els catalans no volen	Total	Treballa per compte propi	Treballa per compte d'altri	No treballa
D'acord	68,1	71,1	68,4	67,2
Ni d'acord ni desacord	11,2	13,2	10,5	11,3
En desacord	18,9	14,6	19,0	19,7
Immigració important al desenvolupament econòmic				
D'acord	42,3	47,5	46,4	38,2
Ni d'acord ni desacord	19,7	18,3	19,2	20,4
En desacord	33,6	32,7	31,8	35,0
Immigració abaixa sous				
D'acord	80,9	72,1	80,6	83,2
Ni d'acord ni desacord	5,8	4,4	6,2	5,8
En desacord	11,0	21,9	11,2	8,3
Immigració treu llocs de treball				
D'acord	64,0	53,8	60,5	68,6
Ni d'acord ni desacord	8,5	7,6	9,2	8,3
En desacord	25,5	36,6	28,2	21,2
Immigració aturada de llarga durada, ha de ser expulsada				
D'acord	47,3	39,1	44,2	51,4
Ni d'acord ni desacord	12,5	9,4	13,6	12,4
En desacord	35,3	43,5	36,9	32,1

TAULA 108. Tòpics sobre l'impacte de la immigració en el mercat laboral i l'economia. Encreuaments segons classe social subjectiva.

Immigració fa la feina que els catalans no volen	Total	Classe baixa	Classe mitjana-baixa	Classe mitjana	Classe mitjana-alta	Classe alta
D'acord	68,1	58,1	66,5	69,4	71,1	89,6
Ni d'acord ni desacord	11,2	6,1	10,6	12,1	12,2	10,4
En desacord	18,9	18,8	23,6	24,1	25,5	10,4
Immigració important contribució al desenvolupament econòmic						
D'acord	42,3	30,6	40,0	44,9	45,1	20,9
Ni d'acord ni desacord	19,7	17,7	16,0	21,3	23,9	10,4
En desacord	33,6	44,7	37,4	30,6	30,9	68,7
Immigració abaixa sous						
D'acord	80,9	74,6	83,0	81,2	72,0	89,6
Ni d'acord ni desacord	5,8	9,7	5,0	5,5	11,7	0,0
En desacord	11,0	12,9	8,7	11,5	16,3	10,4
Immigració treu llocs de treball						
D'acord	64,0	75,3	70,4	61,7	37,0	89,6
Ni d'acord ni desacord	8,5	7,2	5,5	9,8	12,4	0,0
En desacord	25,5	17,5	21,2	26,8	50,6	10,4
Immigració aturada de llarga durada, ha de ser expulsada						
D'acord	47,3	62,4	47,7	48,4	15,9	89,6
Ni d'acord ni desacord	12,5	7,6	12,2	12,4	21,3	0,0
En desacord	35,3	25,9	33,6	35,1	60,1	10,4

TAULA 109. Tòpics sobre l'impacte de la immigració en el mercat laboral i l'economia. Encreuaments segons salari.

Immigració fa la feina que els catalans no volen	Total	Menys	Igual	Més	No percep cap salari
D'acord	68,1	70,8	60,2	70,4	65,8
Ni d'acord ni desacord	11,2	11,8	16,8	9,1	14,0
En desacord	18,9	12,3	20,6	19,9	19,3
Immigració important contribució al desenvolupament econòmic					
D'acord	42,3	41,3	39,4	47,4	32,1
Ni d'acord ni desacord	19,7	16,6	24,2	19,7	26,3
En desacord	33,6	37,4	33,9	32,3	32,2
Immigració abaixa sous					
D'acord	80,9	77,0	86,2	74,8	85,9
Ni d'acord ni desacord	5,8	7,5	1,5	7,0	3,5
En desacord	11,0	11,7	12,3	16,5	7,5
Immigració treu llocs de treball					
D'acord	64,0	69,5	68,9	53,1	67,8
Ni d'acord ni desacord	8,5	7,4	6,1	8,6	10,9
En desacord	25,5	19,3	20,0	38,3	21,0
Immigració aturada de llarga durada, ha de ser expulsada					
D'acord	47,3	50,6	47,4	40,2	45,2
Ni d'acord ni desacord	12,5	14,0	15,5	11,8	17,0
En desacord	35,3	31,0	24,2	44,6	33,8

TAULA 110. Impacte de la immigració sobre l'economia. Resultats expressats en mitjanes segons sexe.

Mitjana	Homes	Dones
4,59	4,60	4,57

TAULA 111. Impacte de la immigració sobre l'economia. Resultats expressats en mitjanes segons grup d'edats.

Mitjana	De 16 a 34 anys	De 35 a 49 anys	De 50 a 64 anys	Més de 64 anys
4,59	4,74	4,47	4,56	4,58

TAULA 112. Impacte de la immigració sobre l'economia. Resultats expressats en mitjanes segons mida d'hàbitat.

Mitjana	>2.000 hab	2-001-10.000 hab	10.001-50.000 hab	50.001 - 150.000 hab	150.001 - 1.000.000 hab	Barcelona
4,59	4,51	4,26	4,44	4,52	4,27	5,22

TAULA 113. Impacte de la immigració sobre l'economia. Resultats expressats en mitjanes segons lloc de naixement.

Mitjana	Catalunya	Altres comunitats autònomes
4,59	4,63	4,41

TAULA 114. Impacte de la immigració sobre l'economia. Resultats expressats en mitjanes segons nivell d'estudis.

Mitjana	Sense estudis	Estudis primaris no acabats	ESO, EGB, FP-1, Batxillerat elemental	Batxillerat i similars	Universitari de grau mitjà	Universitari de grau superior
4,59	4,26	4,00	4,07	4,89	5,36	5,86

TAULA 115. Impacte de la immigració sobre l'economia. Resultats expressats en mitjanes segons situació laboral.

Mitjana	Treballa per compte propi	Treballa per compte d'altri	No treballa
4,59	4,64	4,80	4,42

TAULA 116. Impacte de la immigració sobre l'economia. Resultats expressats en mitjanes segons classe social subjectiva.

Mitjana	Classe baixa	Classe mitjana-baixa	Classe mitjana	Classe mitjana-alta	Classe alta
4,59	3,97	4,37	4,72	5,22	1,46

GRÀFIC 64. Immigració positiva i negativa en context de crisi. Resultats expressats en percentatge segons sexe.

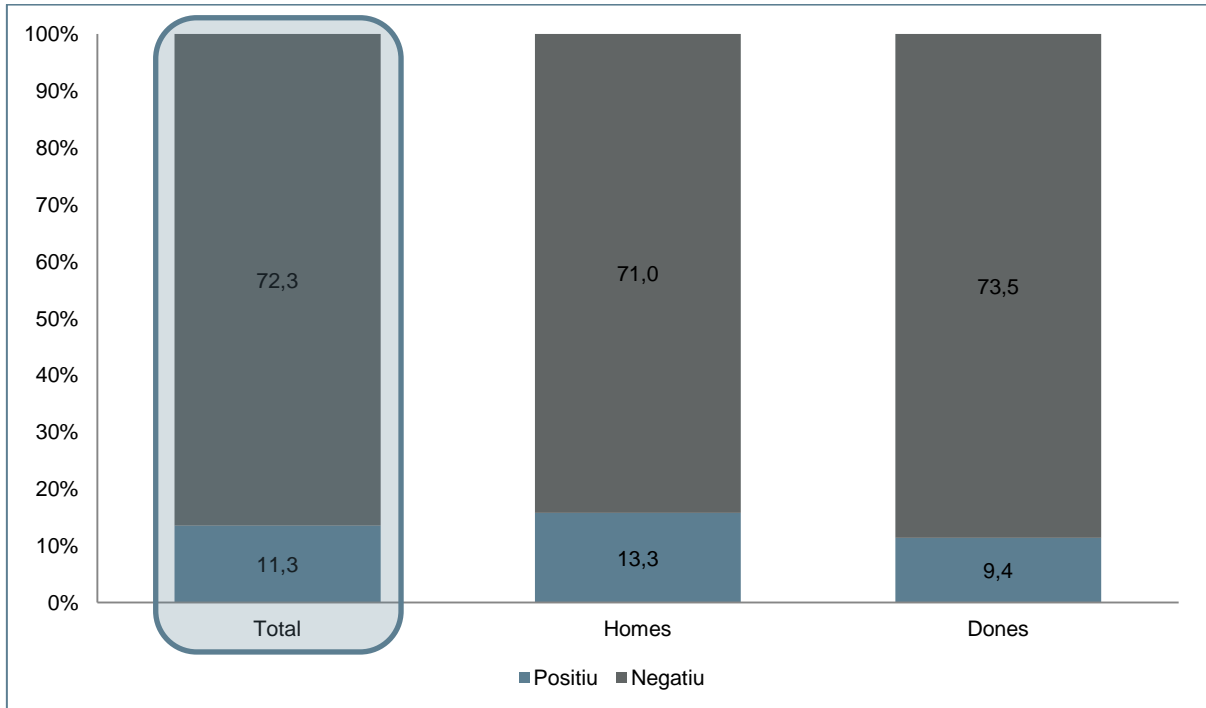

GRÀFIC 65. Immigració positiva i negativa en context de crisi. Resultats expressats en percentatge segons grups d'edat.

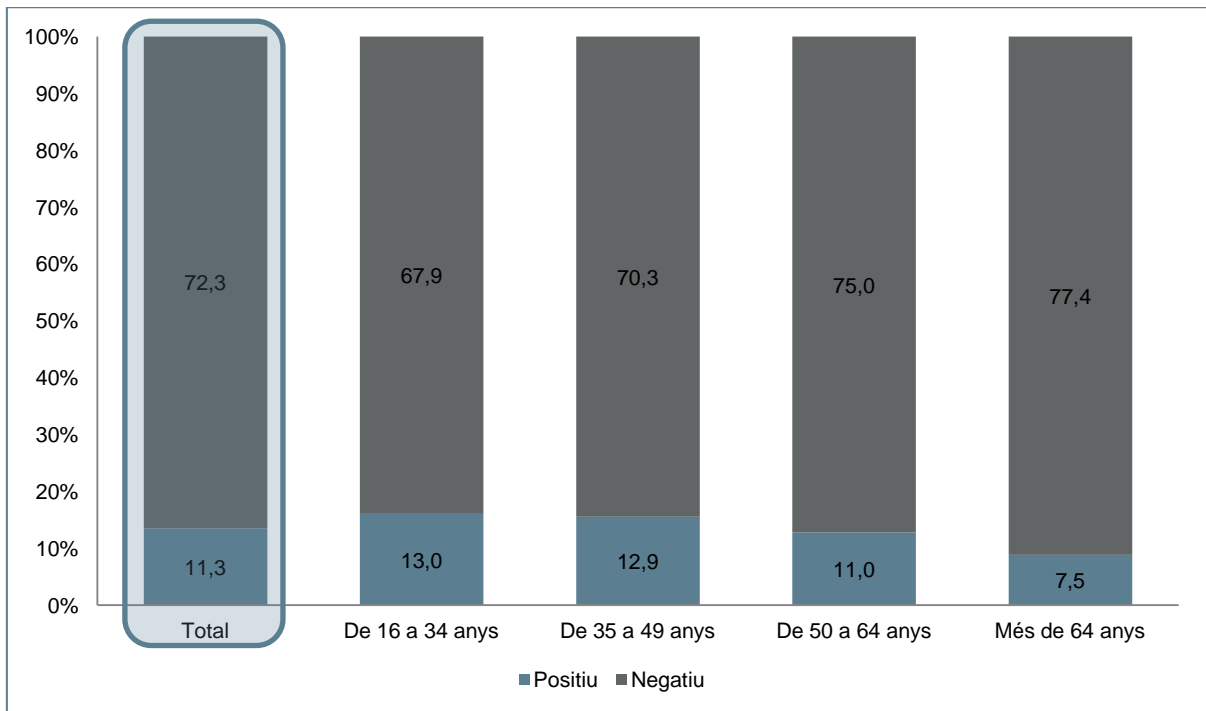

GRÀFIC 66. Immigració positiva i negativa en context de crisi. Resultats expressats en percentatge segons mida d'hàbitat.

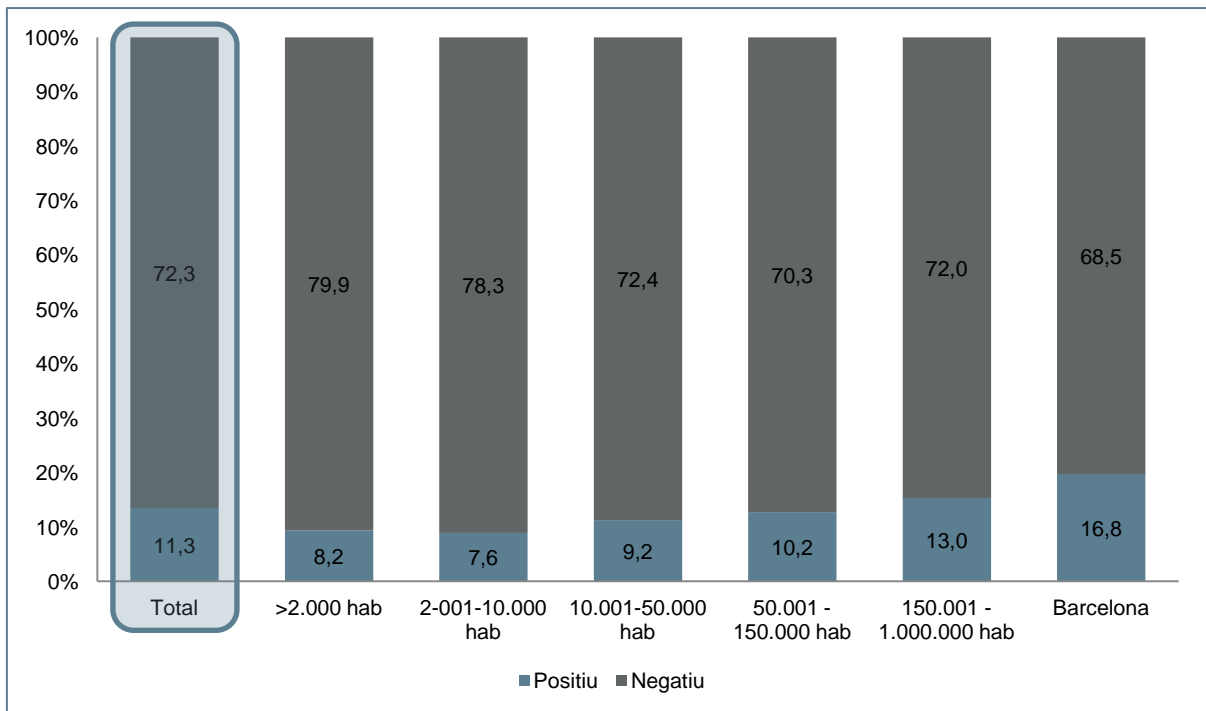

GRÀFIC 67. Immigració positiva i negativa en context de crisi. Resultats expressats en percentatge segons lloc de naixement.

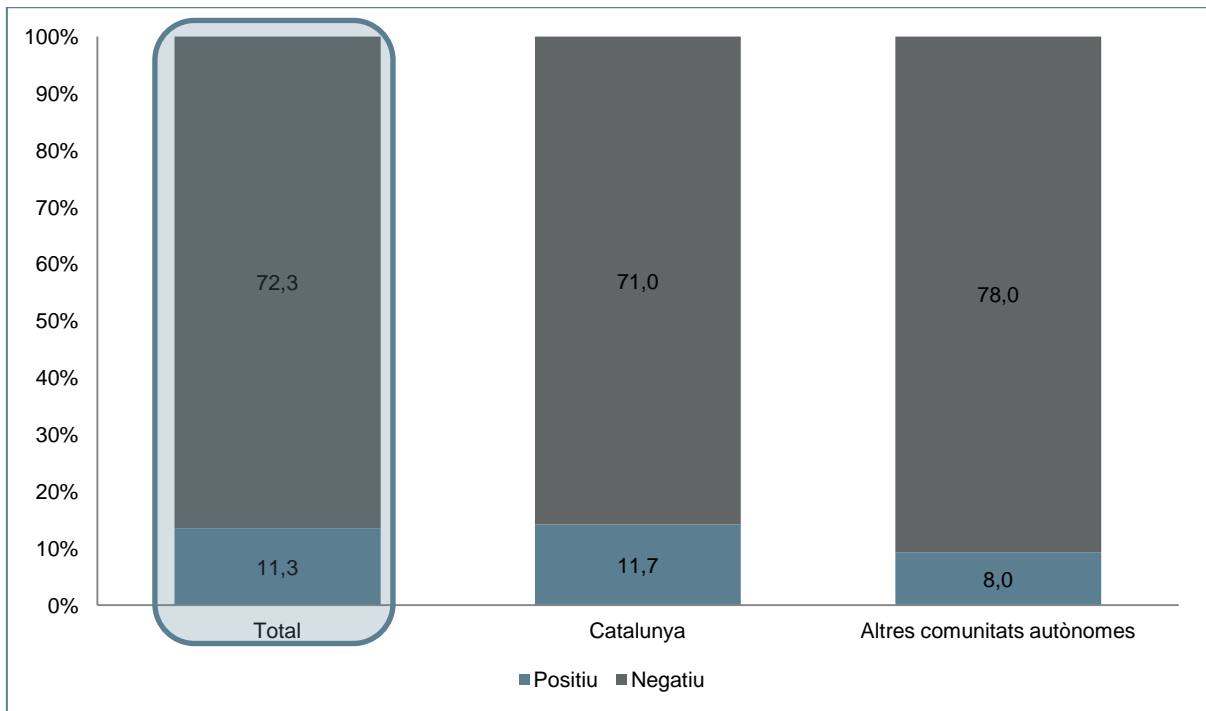

GRÀFIC 68. Immigració positiva i negativa en context de crisi. Resultats expressats en percentatge segons nivell d'estudis.

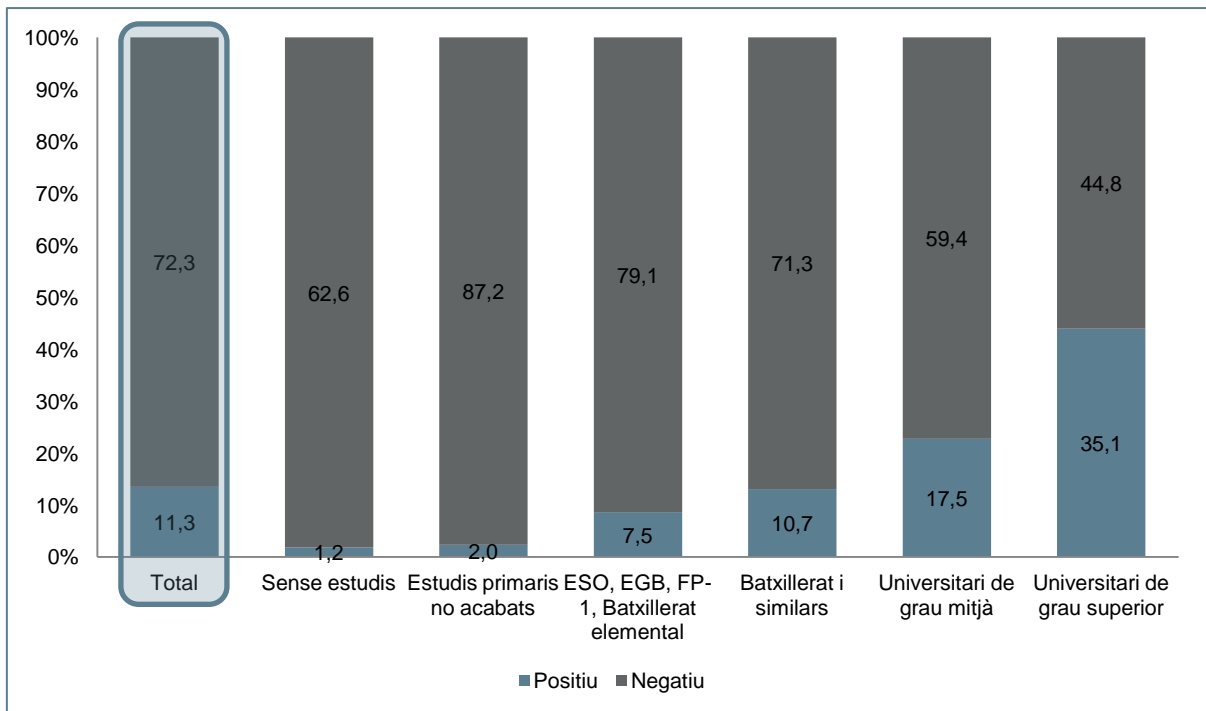

GRÀFIC 69. Immigració positiva i negativa en context de crisi. Resultats expressats en percentatge segons situació laboral.

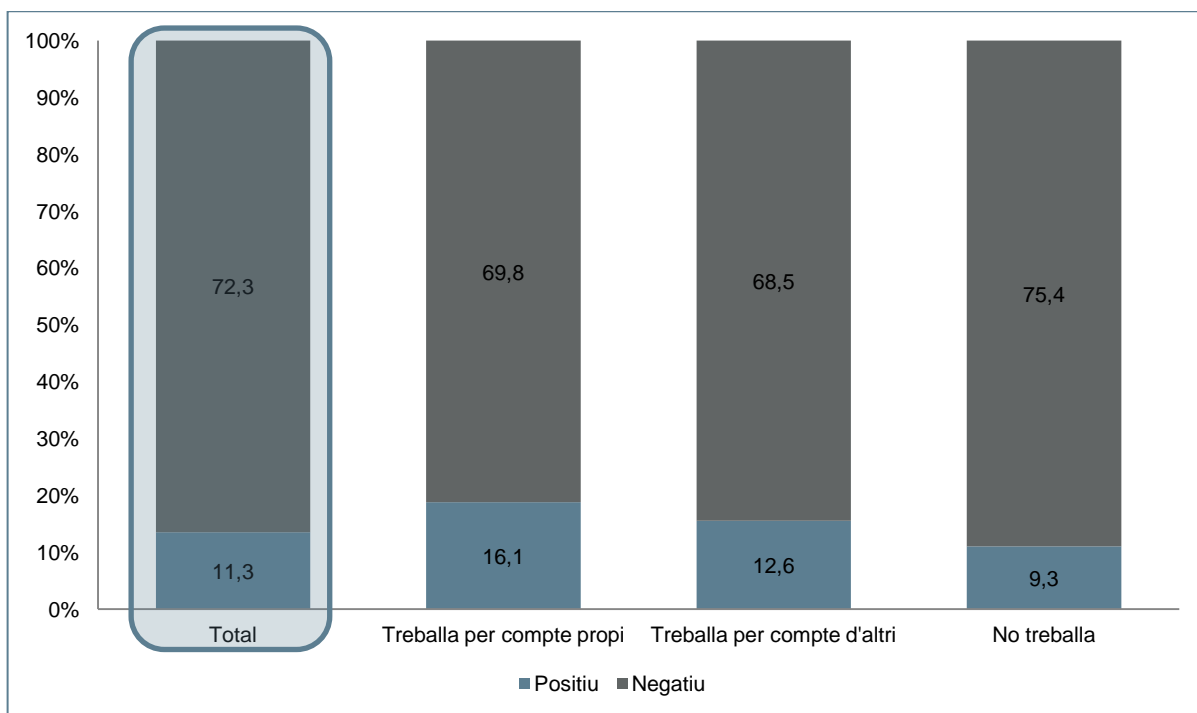

GRÀFIC 70. Immigració positiva i negativa en context de crisi. Resultats expressats en percentatge segons classe social subjectiva.

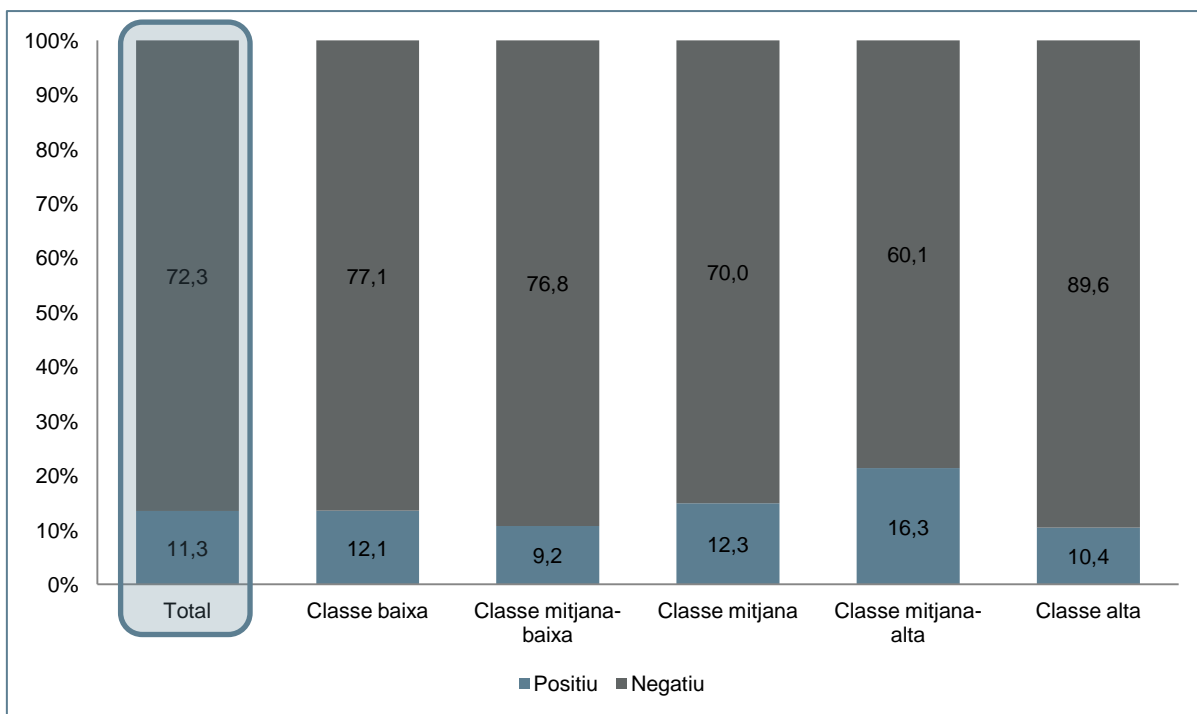

GRÀFIC 71. Immigració positiva i negativa en context de crisi. Resultats expressats en percentatge segons nivell salarial.

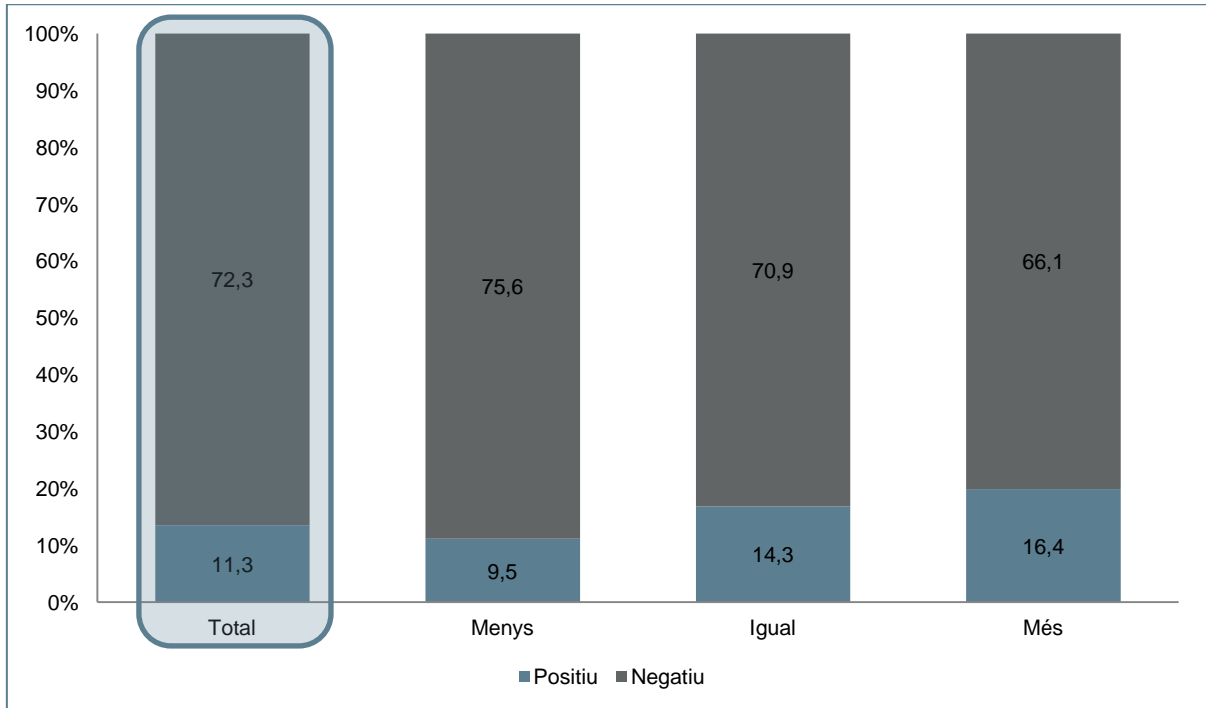

GRÀFIC 72. Per què és positiva?. Resultats expressats en percentatge.

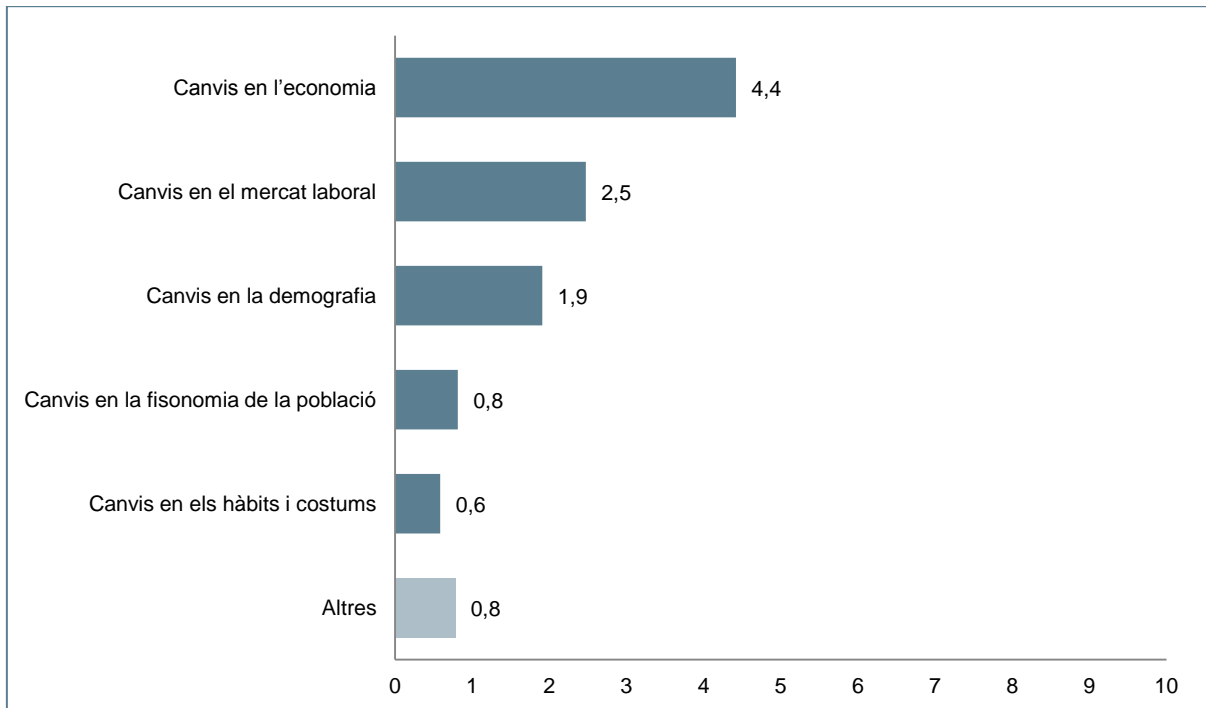

GRÀFIC 73. Per què és negativa?. Resultats expressats en percentatge.

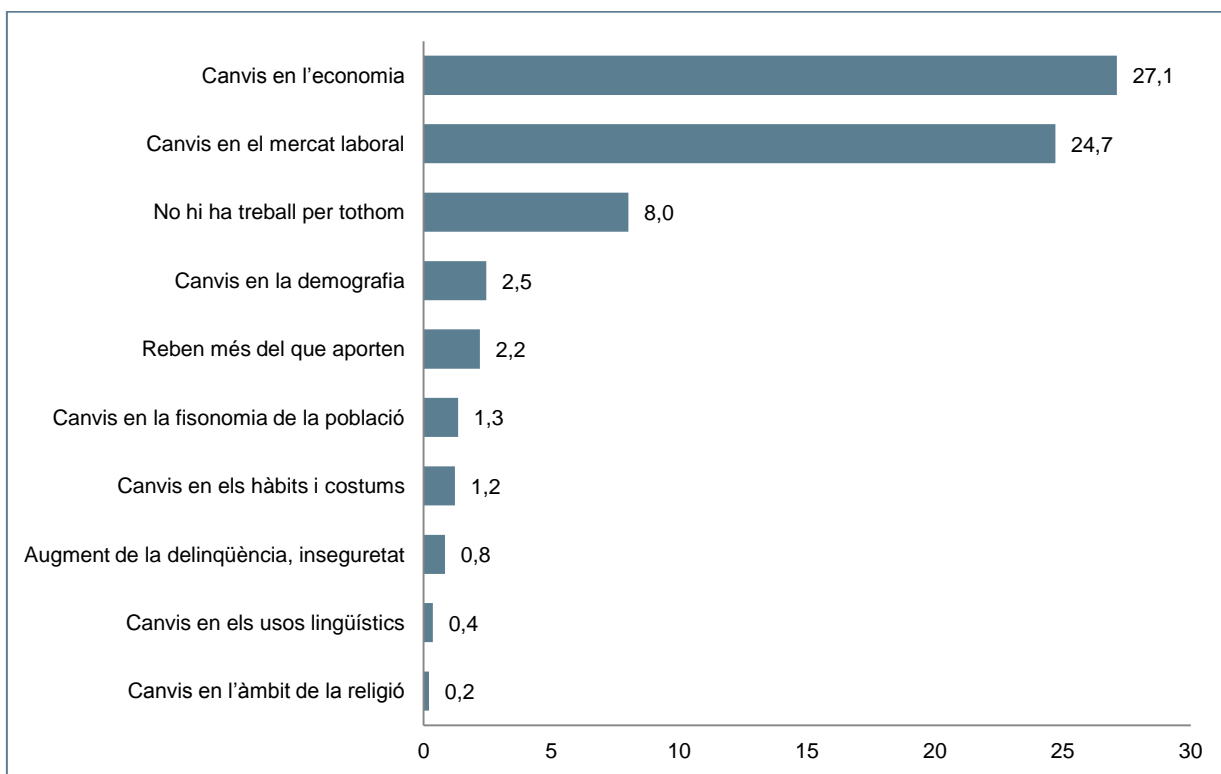

TAULA 117. Acceptació de diferents situacions. Resultats expressats en percentatge. Encreuaments segons sexe.

Contractar abans català que immigrant	Total	Homes	Dones
Acceptable	64,7	63,3	66,0
Inacceptable	28,5	29,6	27,4
S'exclouï alumna amb vel islàmic			
Acceptable	43,4	43,7	43,1
Inacceptable	49,7	48,8	50,4
Protestar per edificació mesquita			
Acceptable	57,5	56,4	58,4
Inacceptable	34,7	37,6	32,0
Expulsar immigració legal que delinqueixi			
Acceptable	76,2	74,6	77,7
Inacceptable	18,4	20,1	16,8
Les dones portin burka			
Acceptable	9,8	10,8	8,9
Inacceptable	86,2	85,3	87,1

TAULA 118. Acceptació de diferents situacions. Resultats expressats en percentatge. Encreuaments segons grups d'edat.

Contractar abans que immigrant català que	Total	De 16 a 34 anys	De 35 a 49 anys	De 50 a 64 anys	Més de 64 anys
Acceptable	64,7	62,1	58,7	65,8	74,0
Inacceptable	28,5	33,4	31,3	29,0	18,5
S 'exclogui alumna amb vel islàmic					
Acceptable	43,4	39,1	40,6	46,0	49,5
Inacceptable	49,7	57,2	53,2	45,0	40,9
Protestar per edificació mesquita					
Acceptable	57,5	51,9	57,4	62,4	59,2
Inacceptable	34,7	42,3	36,8	28,0	29,6
Expulsar immigració legal que delinqueixi					
Acceptable	76,2	70,3	75,2	77,8	83,1
Inacceptable	18,4	21,7	20,1	17,7	12,9
Les dones portin burka					
Acceptable	9,8	16,8	8,8	7,0	5,4
Inacceptable	86,2	79,2	86,4	90,2	90,5

TAULA 119. Acceptació de diferents situacions. Resultats expressats en percentatge. Encreuaments segons mida d'hàbitat.

Contractar abans que immigrant català que	Total	>2.000 hab	2.001-10.000 hab	10.001-50.000 hab	50.001 - 150.000 hab	150.001 - 1.000.000 hab	Barcelona
Acceptable	64,7	78,6	70,9	71,2	71,6	70,0	40,2
Inacceptable	28,5	13,3	23,2	19,6	17,3	29,0	56,0
S 'exclogui alumna amb vel islàmic							
Acceptable	43,4	56,8	48,1	41,3	47,8	42,0	36,4
Inacceptable	49,7	37,7	47,2	48,9	41,9	54,0	59,8
Protestar per edificació mesquita							
Acceptable	57,5	62,8	68,6	57,9	56,7	67,0	44,0
Inacceptable	34,7	25,3	27,7	30,9	30,1	28,0	53,8
Expulsar immigració legal que delinqueixi							
Acceptable	76,2	83,6	82,7	82,9	76,8	85,0	57,1
Inacceptable	18,4	15,9	14,4	10,2	11,4	14,0	40,2
Les dones portin burka							
Acceptable	9,8	4,9	14,0	4,8	7,5	15,0	13,6
Inacceptable	86,2	94,6	83,3	89,1	85,8	84,0	84,2

TAULA 120. Acceptació de diferents situacions. Resultats expressats en percentatge. Encreuaments segons lloc de naixement.

Contractar abans català que immigrant	Total	Catalunya	Altres comunitats autònomes
Acceptable	64,7	63,9	71,0
Inacceptable	28,5	29,3	22,6
S 'exclogui alumna amb vel islàmic			
Acceptable	43,4	44,0	43,4
Inacceptable	49,7	51,4	45,4
Protestar per edificació mesquita			
Acceptable	57,5	58,4	57,1
Inacceptable	34,7	36,7	28,3
Expulsar immigració legal que delinqueixi			
Acceptable	76,2	74,6	82,6
Inacceptable	18,4	20,4	12,0
Les dones portin burka			
Acceptable	9,8	9,7	7,8
Inacceptable	86,2	87,2	86,5

TAULA 121. Acceptació de diferents situacions. Resultats expressats en percentatge. Encreuaments segons nivell d'estudis.

Contractar abans català que immigrant	Total	Sense estudis	Estudis primaris no acabats	ESO, EGB, FP-1, Batxillerat elemental	Batxillerat i similars	Universitari de grau mitjà	Universitari de grau superior
Acceptable	64,7	78,9	84,4	72,1	57,4	55,1	38,5
Inacceptable	28,5	14,4	10,4	22,1	34,2	35,2	54,8
S 'exclogui alumna amb vel islàmic							
Acceptable	43,4	40,1	49,1	48,5	42,0	35,6	27,9
Inacceptable	49,7	39,1	45,4	42,7	53,1	59,9	67,6
Protestar per edificació mesquita							
Acceptable	57,5	60,6	62,7	65,4	55,0	42,8	37,4
Inacceptable	34,7	10,7	26,3	27,8	37,5	51,5	56,7
Expulsar immigració legal que delinqueixi							
Acceptable	76,2	84,7	91,3	84,8	66,3	70,2	56,2
Inacceptable	18,4	7,6	6,1	10,5	27,2	24,6	36,4
Les dones portin burka							
Acceptable	9,8	6,6	5,4	8,1	11,9	15,3	12,4
Inacceptable	86,2	80,2	90,4	88,1	84,7	79,2	85,0

TAULA 122. Acceptació de diferents situacions. Resultats expressats en percentatge. Encreuaments segons situació laboral.

Contractar immigrant	abans	català	que	Total	Treballa per compte propi	Treballa per compte d'altri	No treballa
Acceptable				64,7	55,2	59,3	70,5
Inacceptable				28,5	38,4	33,1	23,0
S 'exclogui alumna amb vel islàmic							
Acceptable				43,4	41,3	40,4	46,0
Inacceptable				49,7	54,0	54,9	45,0
Protestar per edificació mesquita							
Acceptable				57,5	56,4	56,2	58,5
Inacceptable				34,7	39,5	37,1	32,0
Expulsar immigració legal que delinqueixi							
Acceptable				76,2	70,0	71,4	80,9
Inacceptable				18,4	28,4	21,8	13,8
Les dones portin burka							
Acceptable				9,8	9,3	9,9	9,9
Inacceptable				86,2	90,3	85,2	85,9

GRÀFIC 74. Drets socials. Resultats expressats en percentatge segons sexe.

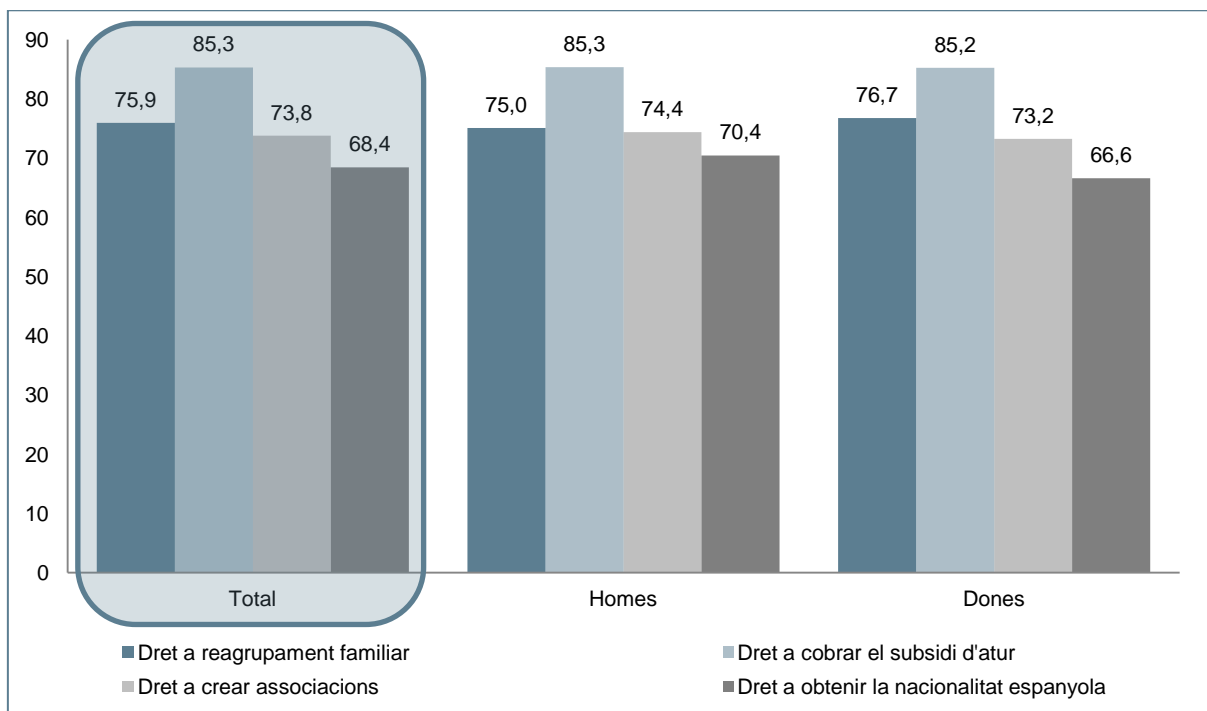

GRÀFIC 75. Drets socials. Resultats expressats en percentatge segons grups d'edat.

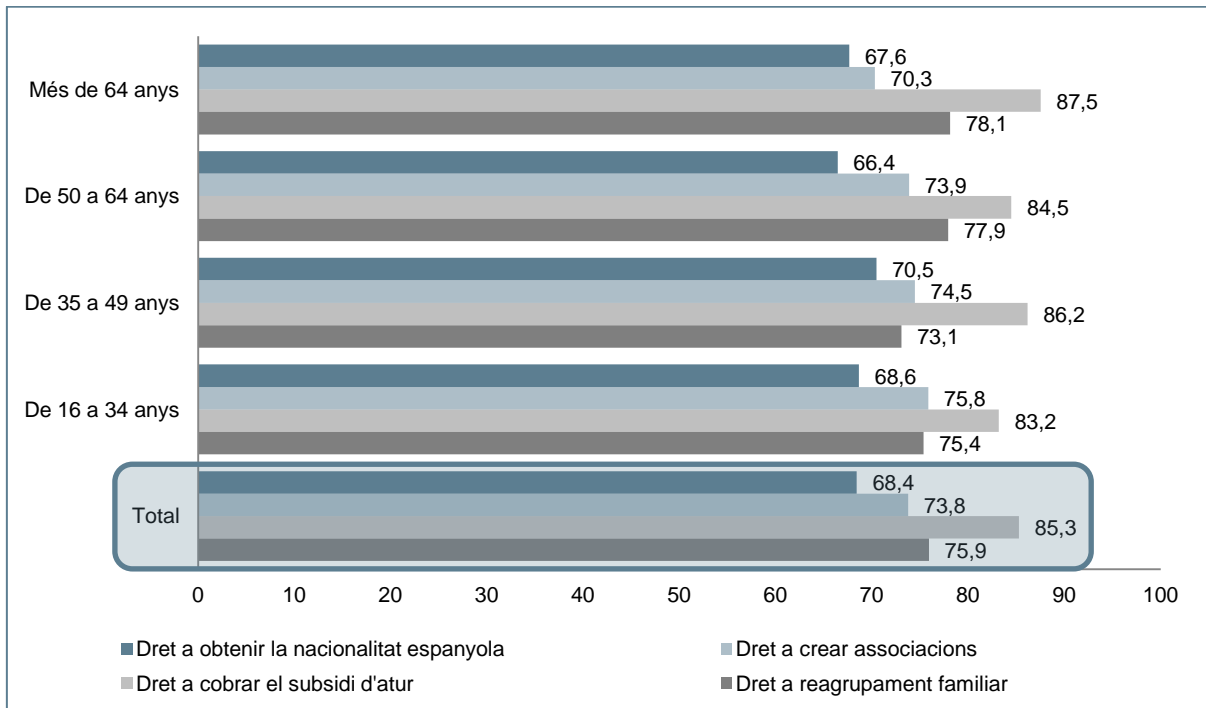

GRÀFIC 76. Drets socials. Resultats expressats en percentatge segons mida d'hàbitat.

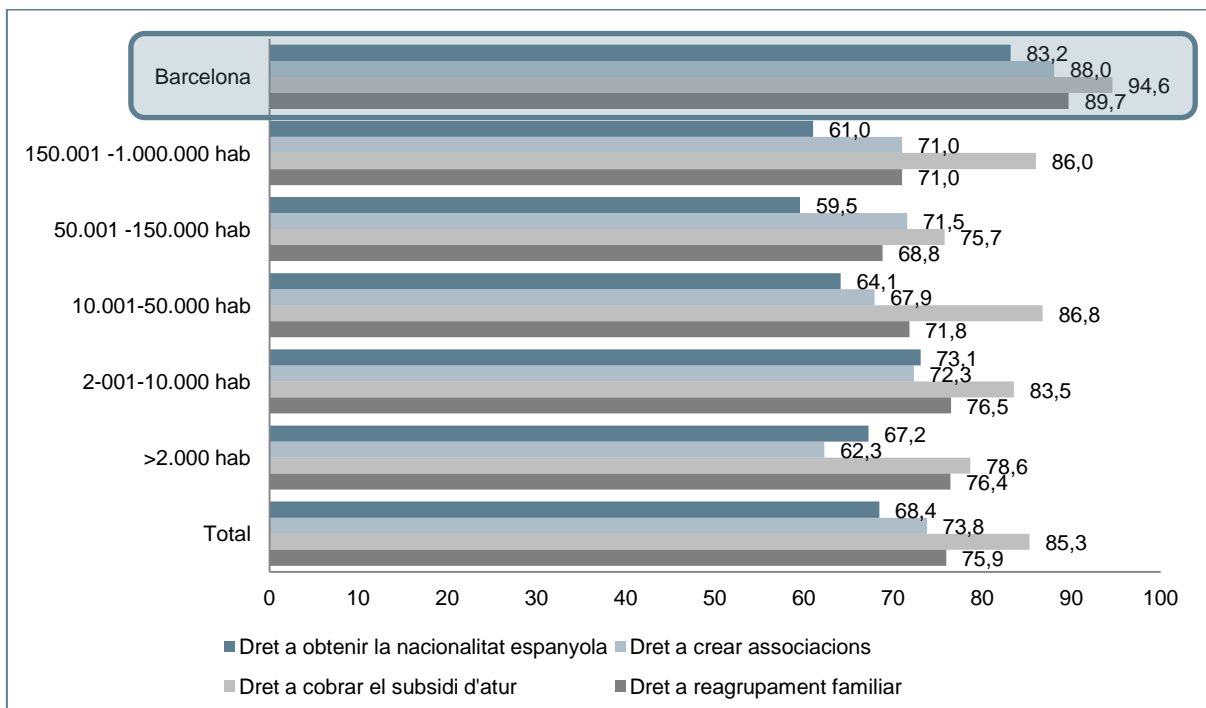

GRÀFIC 77. Drets socials. Resultats expressats en percentatge segons lloc de naixement.

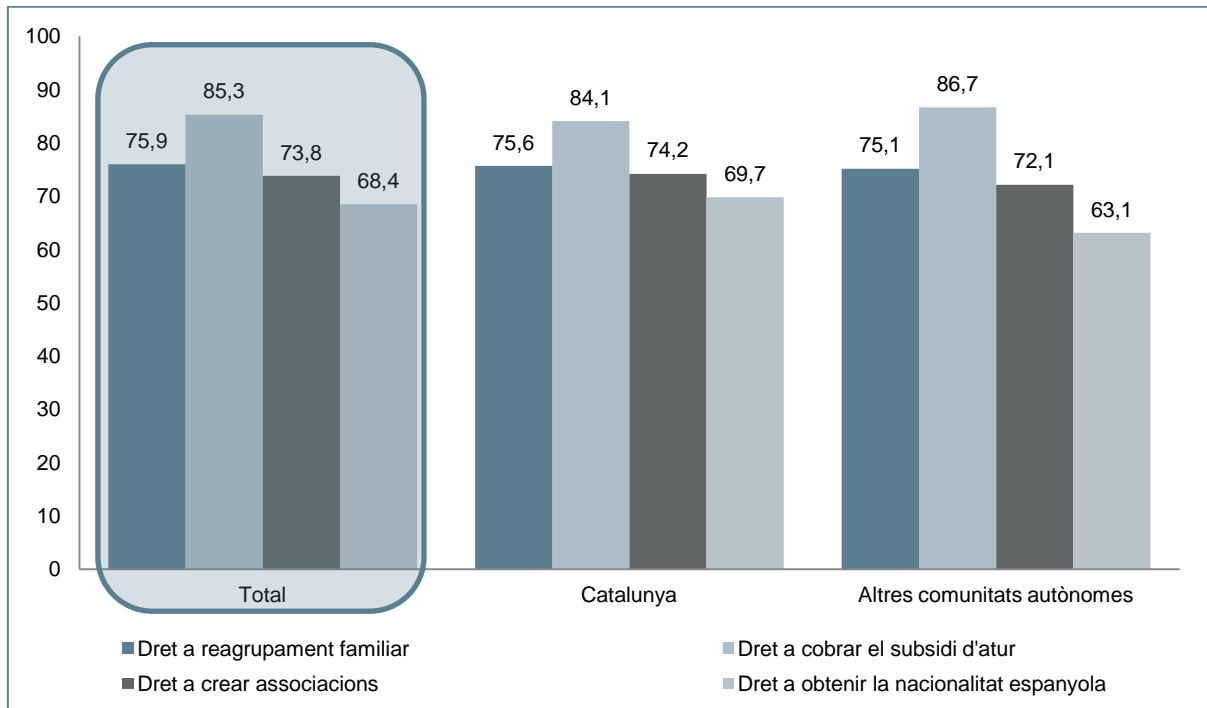

GRÀFIC 78. Drets socials. Resultats expressats en percentatge segons nivell d'estudis.

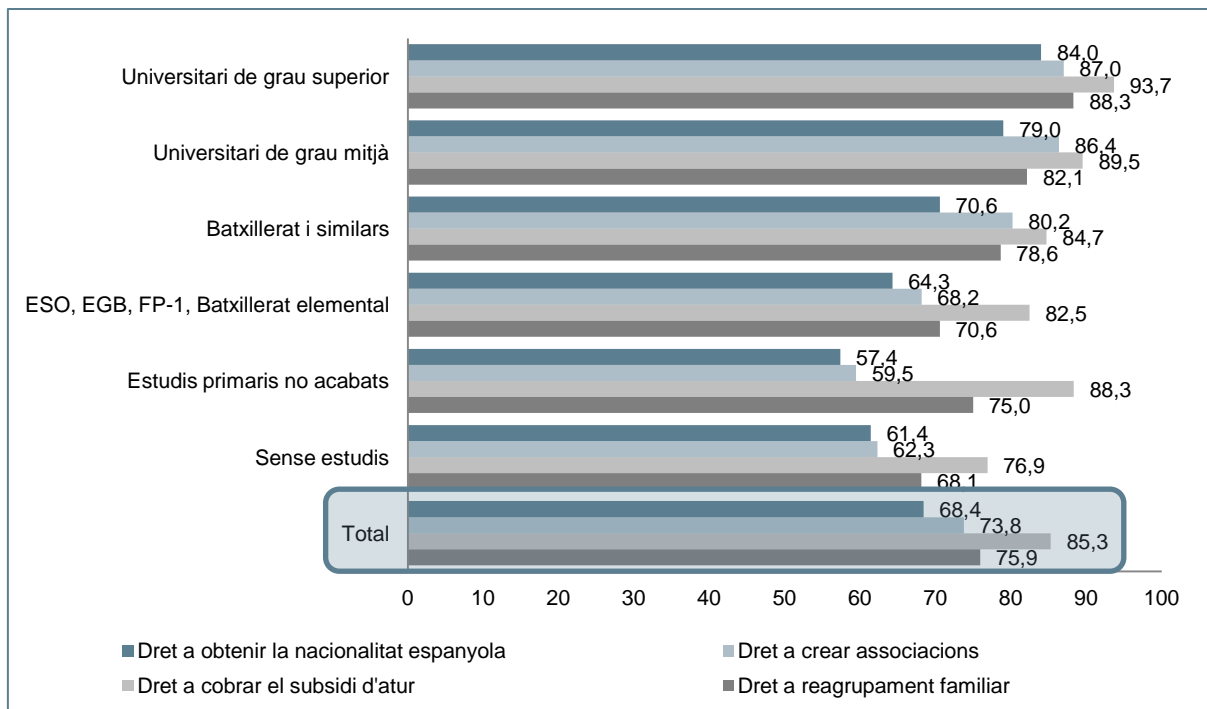

GRÀFIC 79. Drets socials. Resultats expressats en percentatge segons situació laboral.

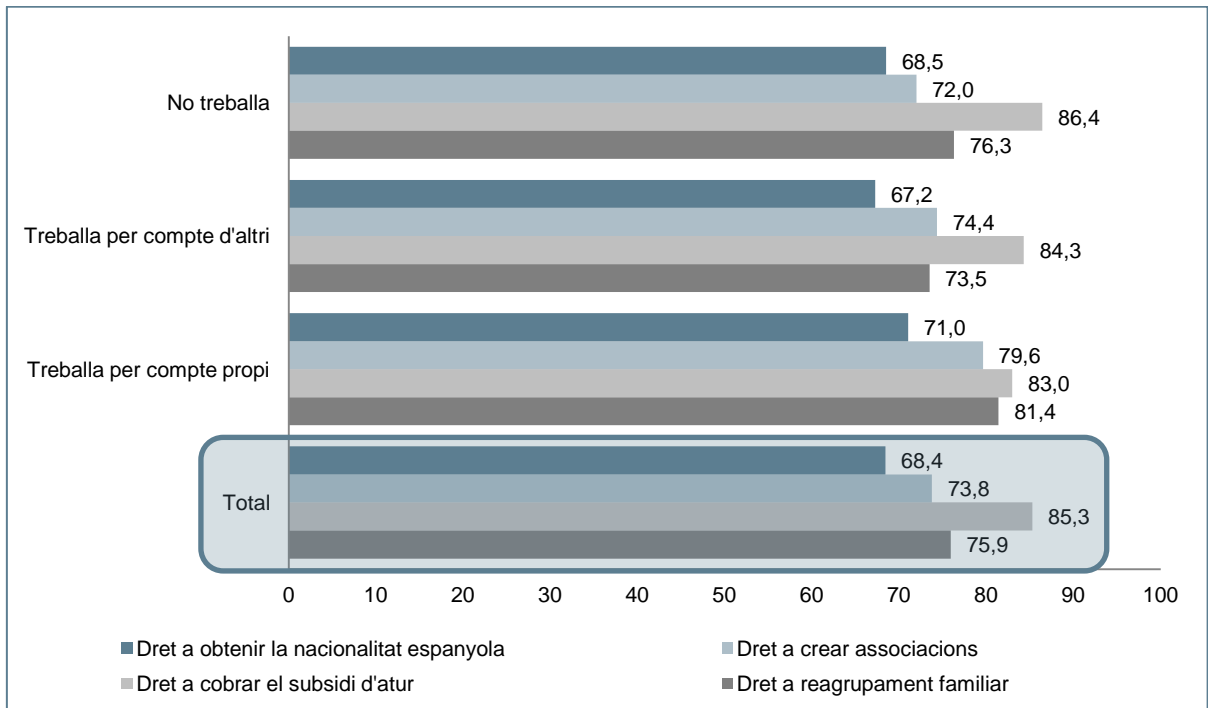

GRÀFIC 80. Drets polítics. Resultats expressats en percentatge segons sexe.

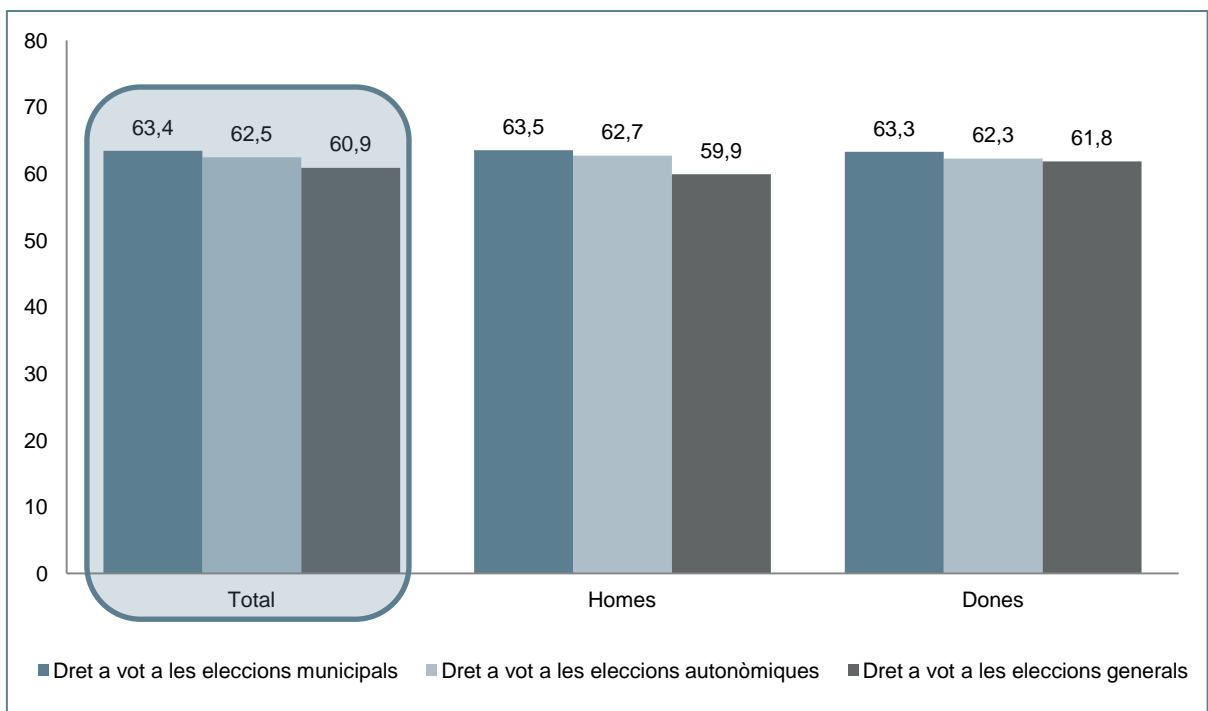

GRÀFIC 81. Drets polítics. Resultats expressats en percentatge segons grups d'edat.

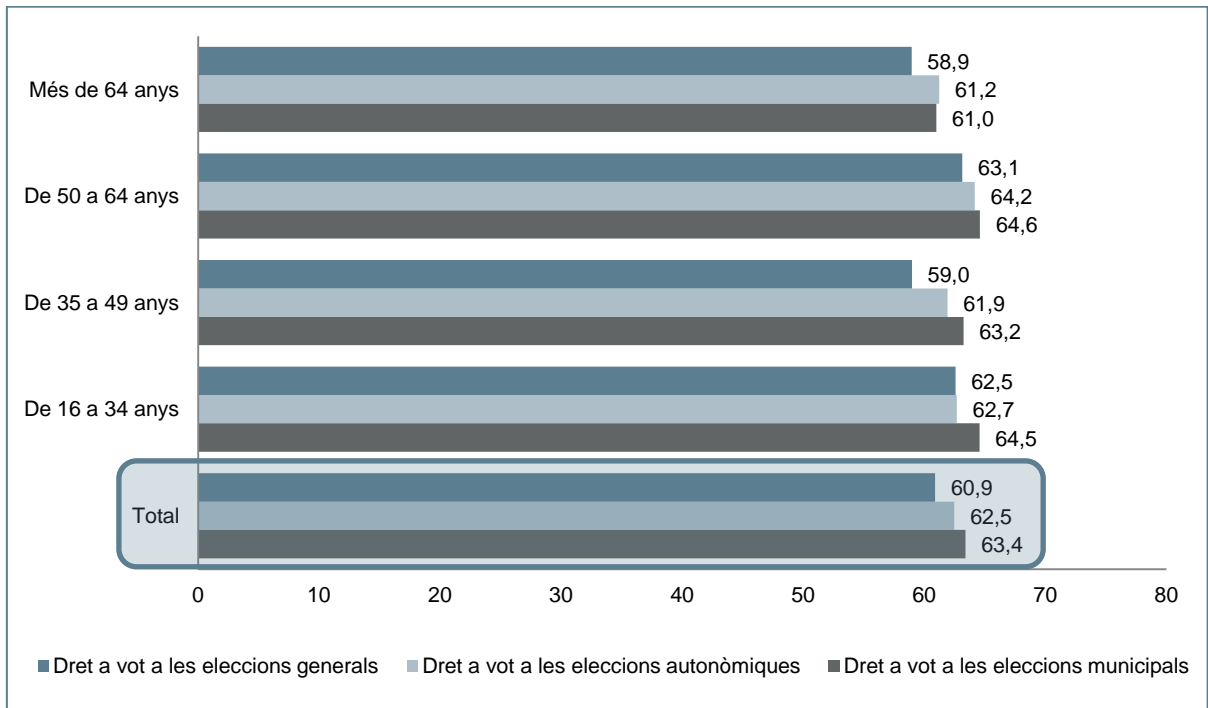

GRÀFIC 82. Drets polítics. Resultats expressats en percentatge segons mida d'hàbitat.

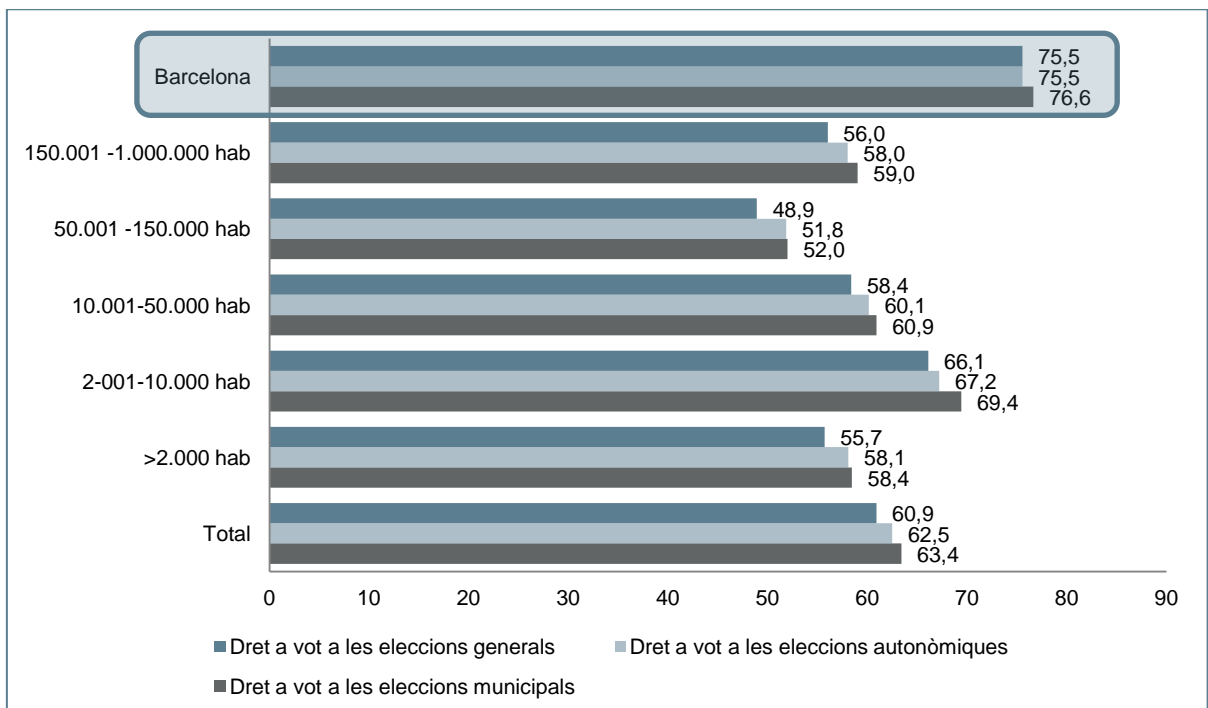

GRÀFIC 83. Drets polítics. Resultats expressats en percentatge segons lloc de naixement.

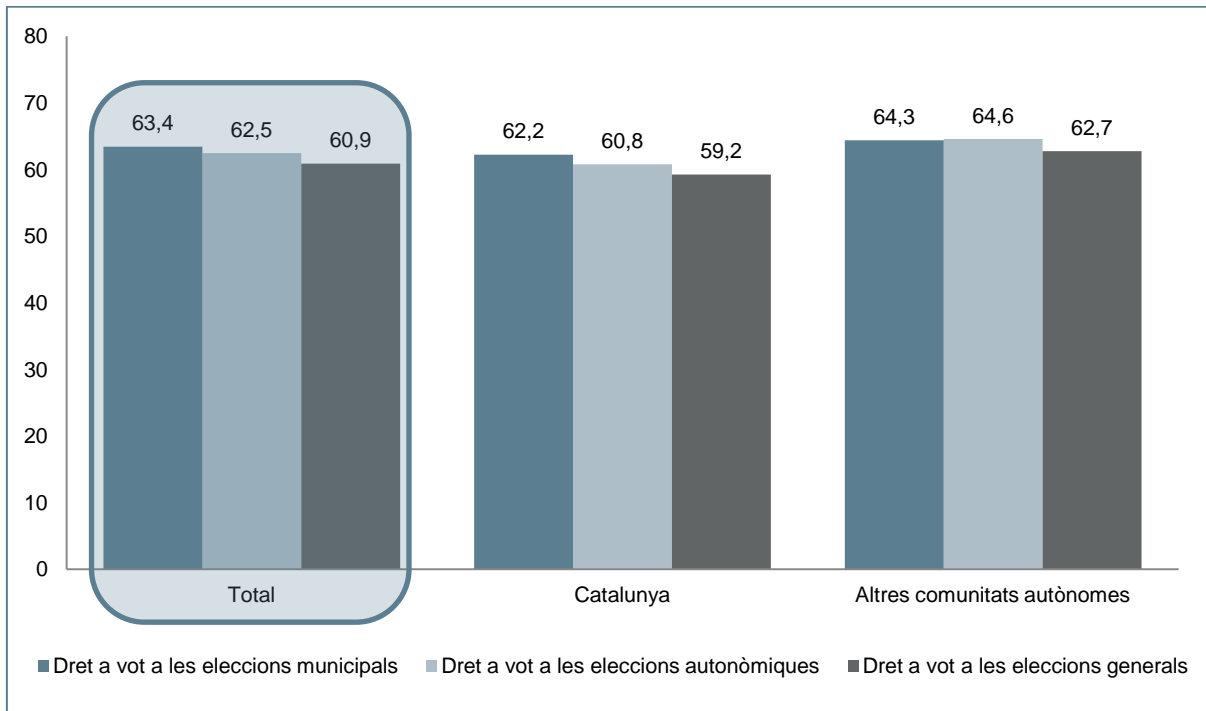

GRÀFIC 84. Drets polítics. Resultats expressats en percentatge segons nivell d'estudis.

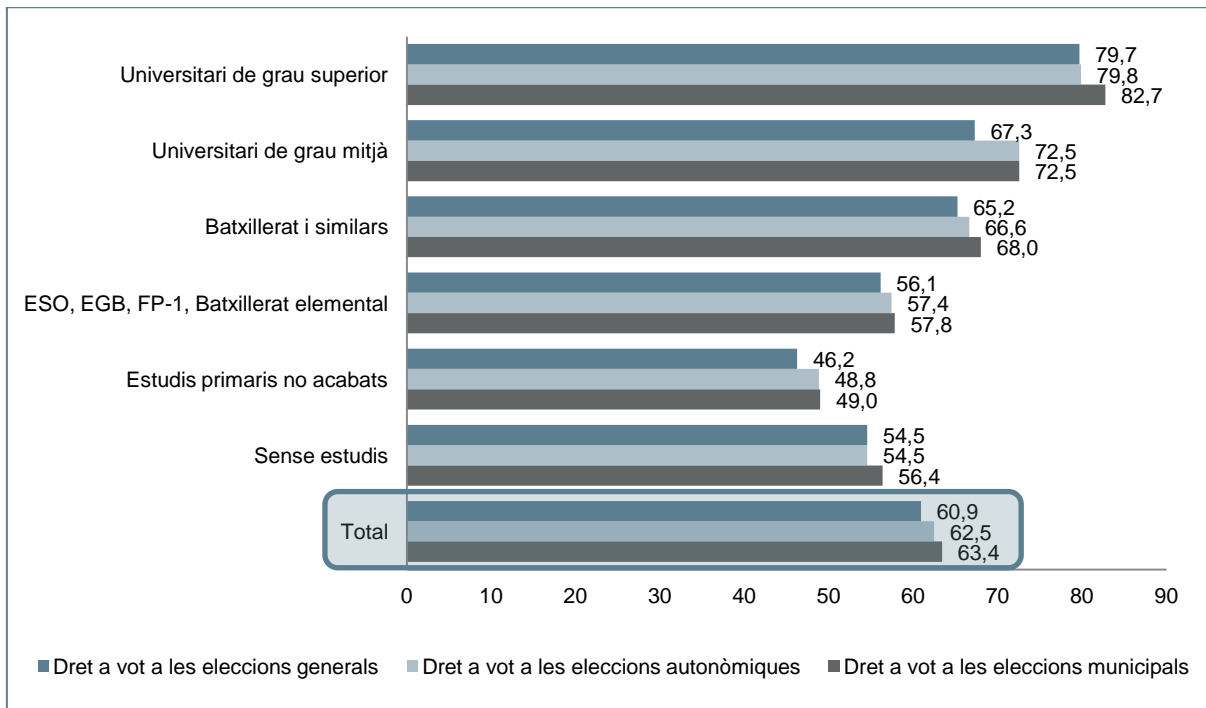

GRÀFIC 85. Drets polítics. Resultats expressats en percentatge segons situació laboral.

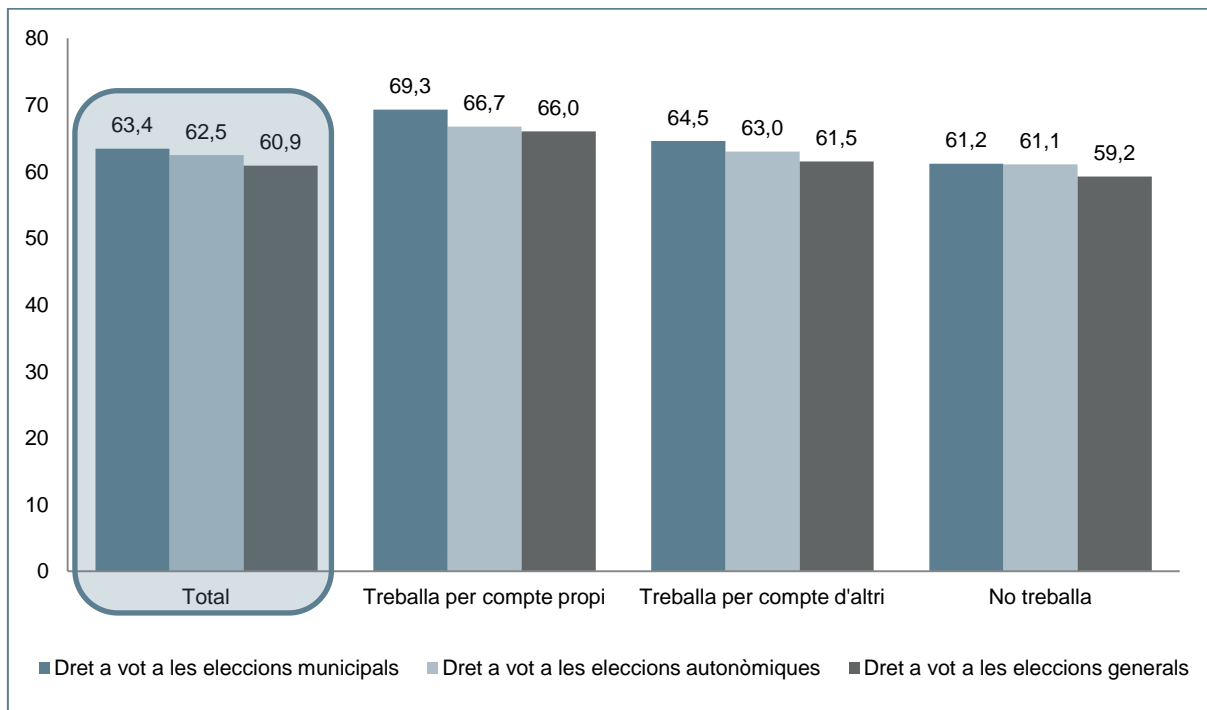

TAULA 123. Requisits. Resultats expressats en mitjanes. Encreuaments segons sexe.

	Mitjana	Homes	Dones
Que parlin català?	6,24	6,24	6,23
Que estiguin disposat a adaptar-se a la manera de viure?	8,20	8,02	8,37

TAULA 124. Requisits. Resultats expressats en mitjanes segons grups d'edat.

	Mitjana	De 16 a 34 anys	De 35 a 49 anys	De 50 a 64 anys	Més de 64 anys
Que parlin català?	6,24	6,39	6,31	6,15	6,05
Que estiguin disposat a adaptar-se a la manera de viure?	8,20	8,00	8,24	8,23	8,38

TAULA 125. Requisits. Resultats expressats en mitjanes segons mida d'hàbitat.

	Mitjana	>2.000 hab	2-001-10.000 hab	10.001-50.000 hab	50.001 - 150.000 hab	150.001 - 1.000.000 hab	Barcelona
Que parlin català?	6,24	6,10	5,80	6,41	6,28	6,17	6,34
Que estiguin disposat a adaptar-se a la manera de viure?	8,20	8,05	7,67	8,01	7,73	8,95	8,86

TAULA 126. Requisits. Resultats expressats en mitjanes segons lloc de naixement.

	Mitjana	Catalunya	Altres comunitats autònomes
Que parlin català?	6,24	6,32	6,07
Que estiguin disposat a adaptar-se a la manera de viure?	8,20	8,16	8,44

TAULA 127. Requisits. Resultats expressats en mitjanes segons nivell d'estudis.

	Mitjana	Sense estudis	Estudis primaris no acabats	ESO, EGB, FP-1, Batxillerat elemental	Batxillerat i similars	Universitari de grau mitjà	Universitari de grau superior
Que parlin català?	6,24	5,92	5,96	6,36	6,44	6,20	5,66
Que estiguin disposat a adaptar-se a la manera de viure?	8,20	8,27	8,35	8,27	8,20	8,01	7,93

TAULA 128. Requisits. Resultats expressats en mitjanes segons situació laboral.

	Mitjana	Treballa per compte propi	Treballa per compte d'altri	No treballa
Que parlin català?	6,24	6,90	6,28	6,07
Que estiguin disposat a adaptar-se a la manera de viure?	8,20	8,27	8,12	8,25

TAULA 129. Requisits. Resultats expressats en mitjanes segons ús del català.

	Mitjana	Parla català a casa	Parla castellà a casa	Català i castellà a casa
Que parlin català?	6,24	6,52	5,95	6,34
	Mitjana	Parla català a la feina	Parla castellà a la feina	Català i castellà a la feina
Que parlin català?	6,24	6,24	6,44	6,58
	Mitjana	Parla català amb amistats	Parla castellà amb amistats	Català i castellà amb amistats
Que parlin català?	6,24	6,36	6,03	6,36

TAULA 130. Valoració que Catalunya es composi de persones diferents. Resultats expressats en mitjanes segons sexe.

	Mitjana	Homes	Dones
Diferents països	5,46	5,48	5,43
Diferents cultures	5,55	5,63	5,48
Diferents religions	4,98	4,97	5,00
Diferents races	5,34	5,43	5,27

TAULA 131. Valoració que Catalunya es composi de persones diferents. Resultats expressats en mitjanes segons grups d'edat.

	Mitjana	De 16 a 34 anys	De 35 a 49 anys	De 50 a 64 anys	Més de 64 anys
Diferents països	5,46	5,68	5,43	5,55	5,12
Diferents cultures	5,55	5,74	5,58	5,69	5,13
Diferents religions	4,98	5,11	5,00	5,03	4,74
Diferents races	5,34	5,49	5,34	5,43	5,09

TAULA 132. Valoració que Catalunya es composi de persones diferents. Resultats expressats en mitjanes segons mida d'hàbitat.

	Mitjana	>2.000 hab	2.001- 10.000 hab	10.001- 50.000 hab	50.001 - 150.000 hab	150.001 - 1.000.000 hab	Barcelona
Diferents països	5,46	5,41	5,12	5,41	5,20	5,76	5,79
Diferents cultures	5,55	5,29	5,09	5,47	5,44	6,27	5,69
Diferents religions	4,98	4,94	4,78	4,77	4,25	5,86	5,51
Diferents races	5,34	5,22	5,04	5,24	5,05	5,63	5,78

TAULA 133. Valoració que Catalunya es composi de persones diferents. Resultats expressats en mitjanes segons lloc de naixement.

	Mitjana	Catalunya	Altres comunitats autònomes
Diferents països	5,46	5,49	5,40
Diferents cultures	5,55	5,58	5,49
Diferents religions	4,98	4,95	5,08
Diferents races	5,34	5,39	5,28

TAULA 134. Valoració que Catalunya es compozi de persones diferents. Resultats expressats en mitjanes segons nivell d'estudis.

	Mitjana	Sense estudis	Estudis primaris no acabats	ESO, EGB, FP-1, Batxillerat elemental	Batxillerat i similars	Universitari de grau mitjà	Universitari de grau superior
Diferents països	5,46	5,02	5,17	5,20	5,39	5,65	6,85
Diferents cultures	5,55	5,22	5,22	5,33	5,47	5,89	6,72
Diferents religions	4,98	5,19	4,75	4,69	4,88	5,46	6,21
Diferents <i>raças</i>	5,34	5,02	5,00	5,03	5,31	5,72	6,74

TAULA 135. Valoració que Catalunya es compozi de persones diferents. Resultats expressats en mitjanes segons situació laboral.

	Mitjana	Treballa per compte propi	Treballa per compte d'altri	No treballa
Diferents països	5,46	5,75	5,69	5,22
Diferents cultures	5,55	5,93	5,72	5,34
Diferents religions	4,98	5,47	5,03	4,83
Diferents <i>raças</i>	5,34	5,64	5,57	5,11

TAULA 136. Valoració que Catalunya es compozi de persones diferents segons sentiment religiós.

	Mitjana	Catòlic practicant	Catòlic no practicant	Altres religions practicant	Altres religions no practicant	Agnòstic	No creient
Diferents religions	4,98	4,81	4,62	5,79	5,29	5,96	5,39

GRÀFIC 86. Què ha de fer la immigració amb la seva cultura. Resultats expressats en percentatge segons sexe.

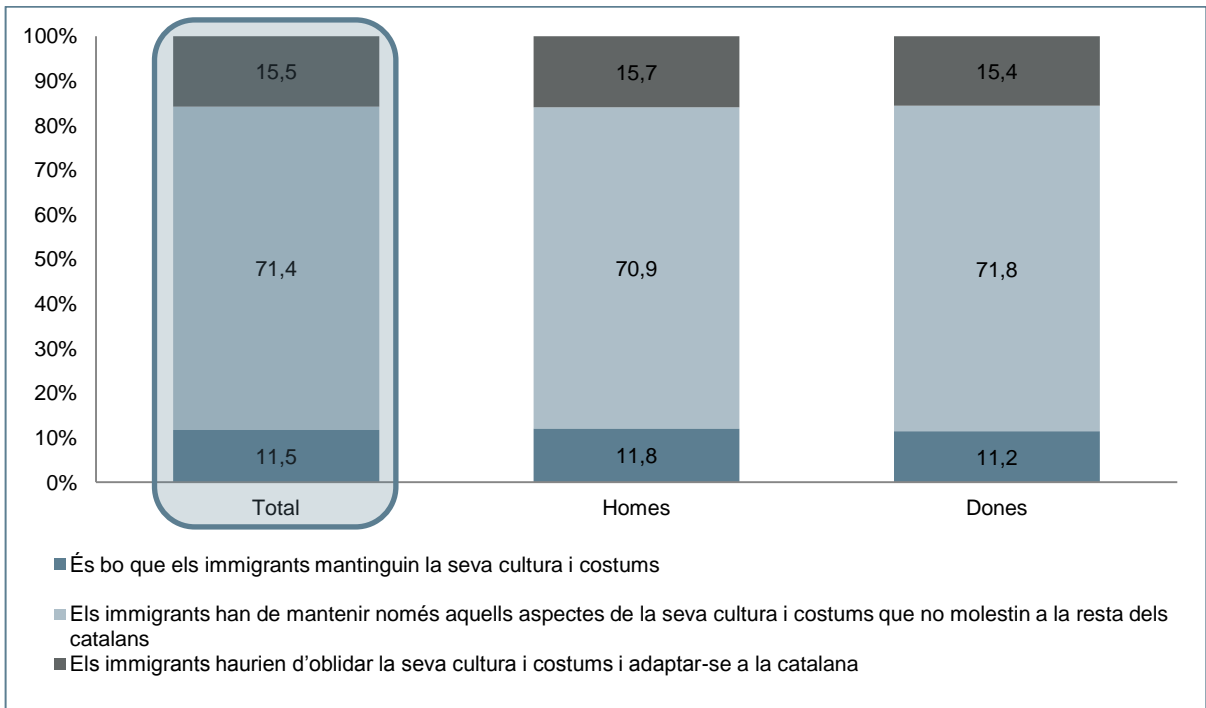

GRÀFIC 87. Què ha de fer la immigració amb la seva cultura. Resultats expressats en percentatge segons grups d'edat.

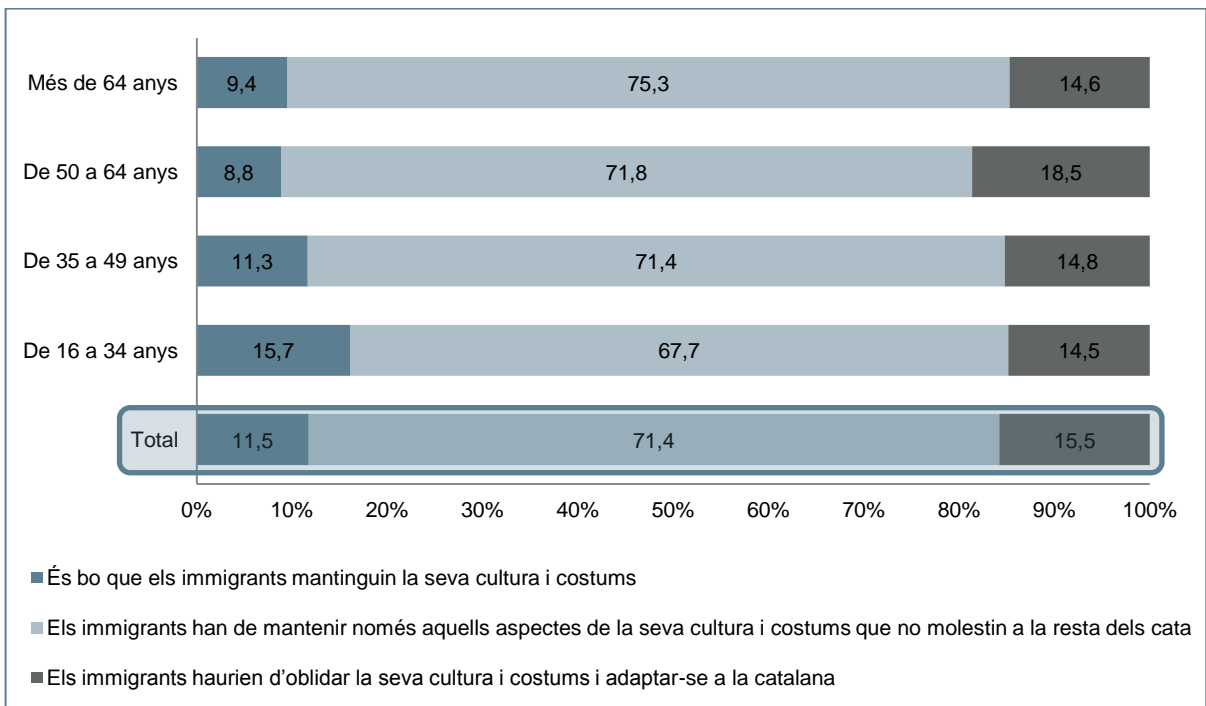

GRÀFIC 88. Què ha de fer la immigració amb la seva cultura. Resultats expressats en percentatge segons mida d'hàbitat.

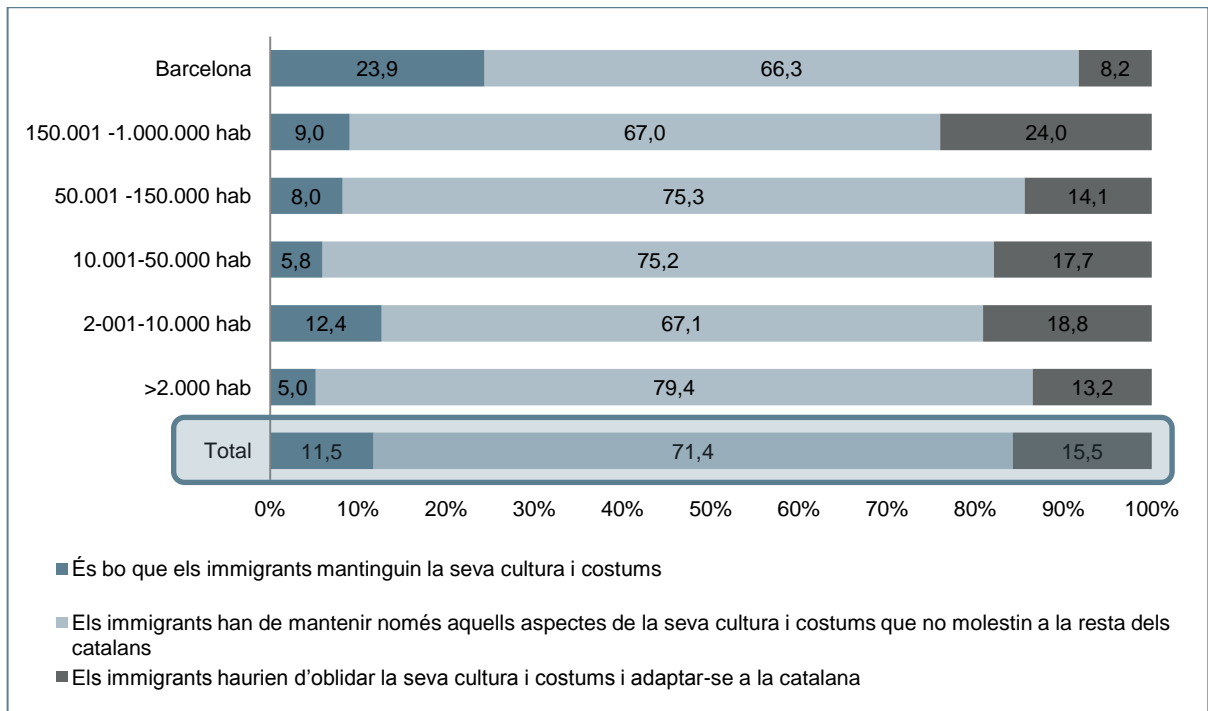

GRÀFIC 89. Què ha de fer la immigració amb la seva cultura. Resultats expressats en percentatge segons lloc de naixement.

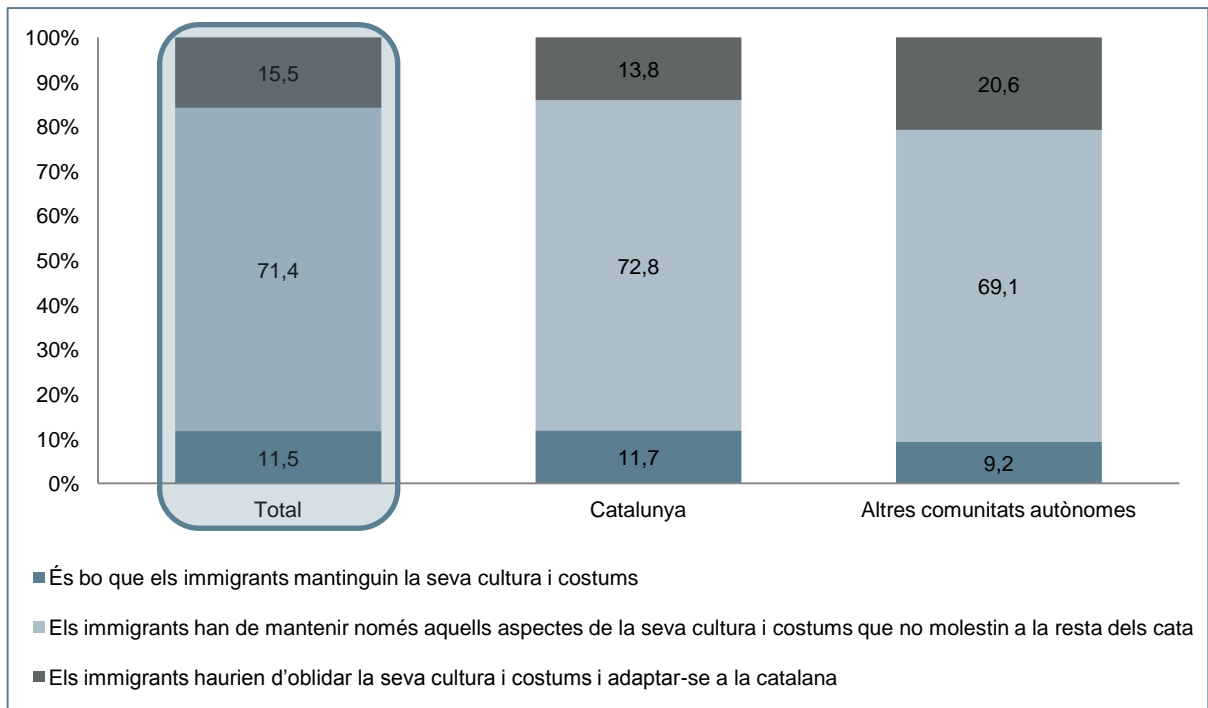

GRÀFIC 90. Què ha de fer la immigració amb la seva cultura. Resultats expressats en percentatge segons nivell d'estudis.

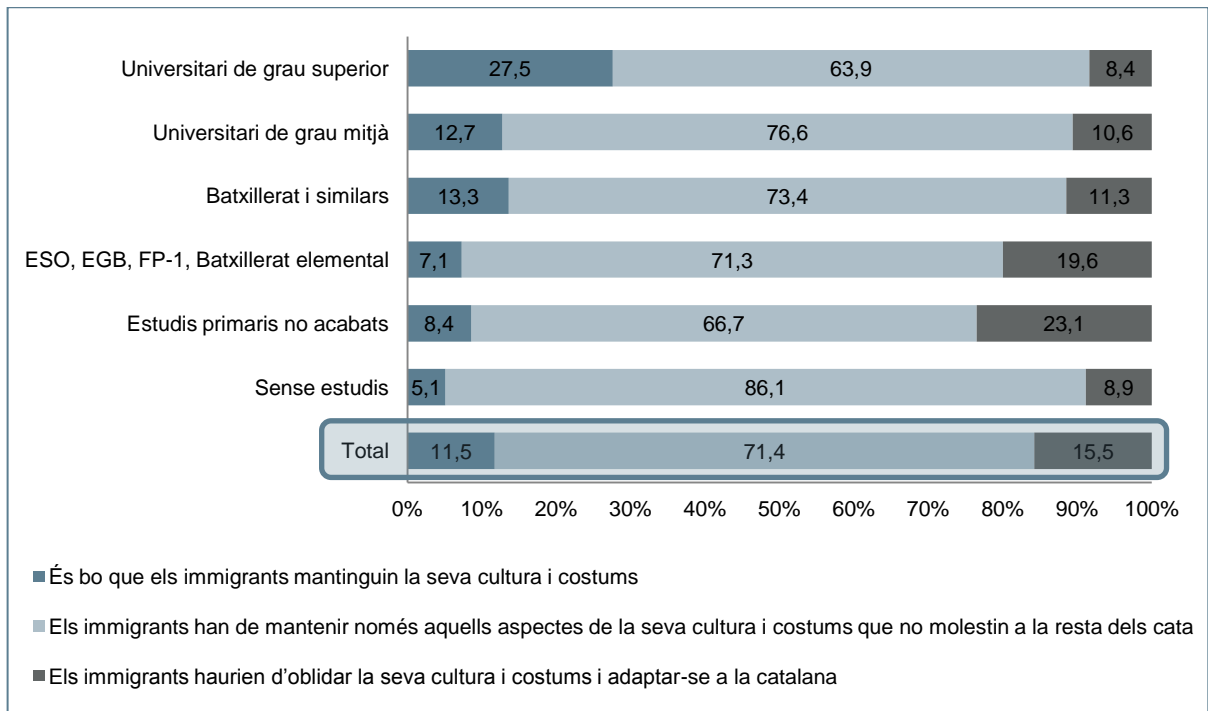

GRÀFIC 91. Què ha de fer la immigració amb la seva cultura. Resultats expressats en percentatge segons situació laboral.

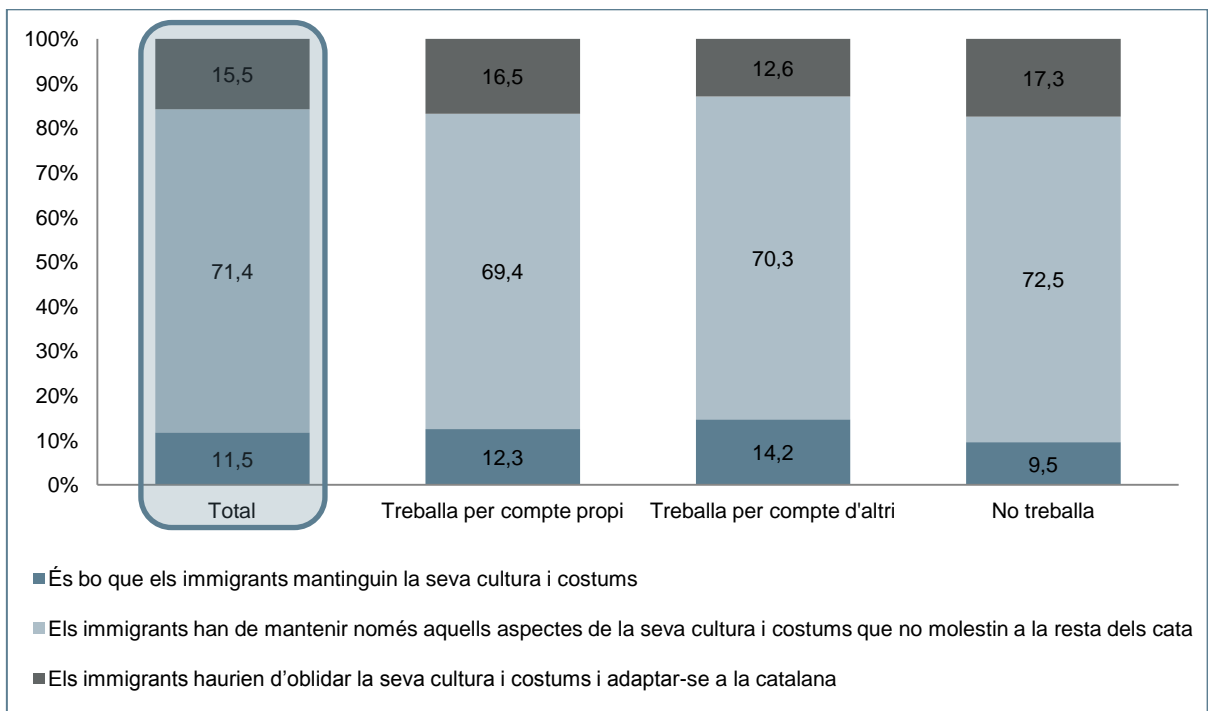

GRÀFIC 92. Enriqueixen la nostra cultura?. Resultats expressats en percentatge segons sexe.

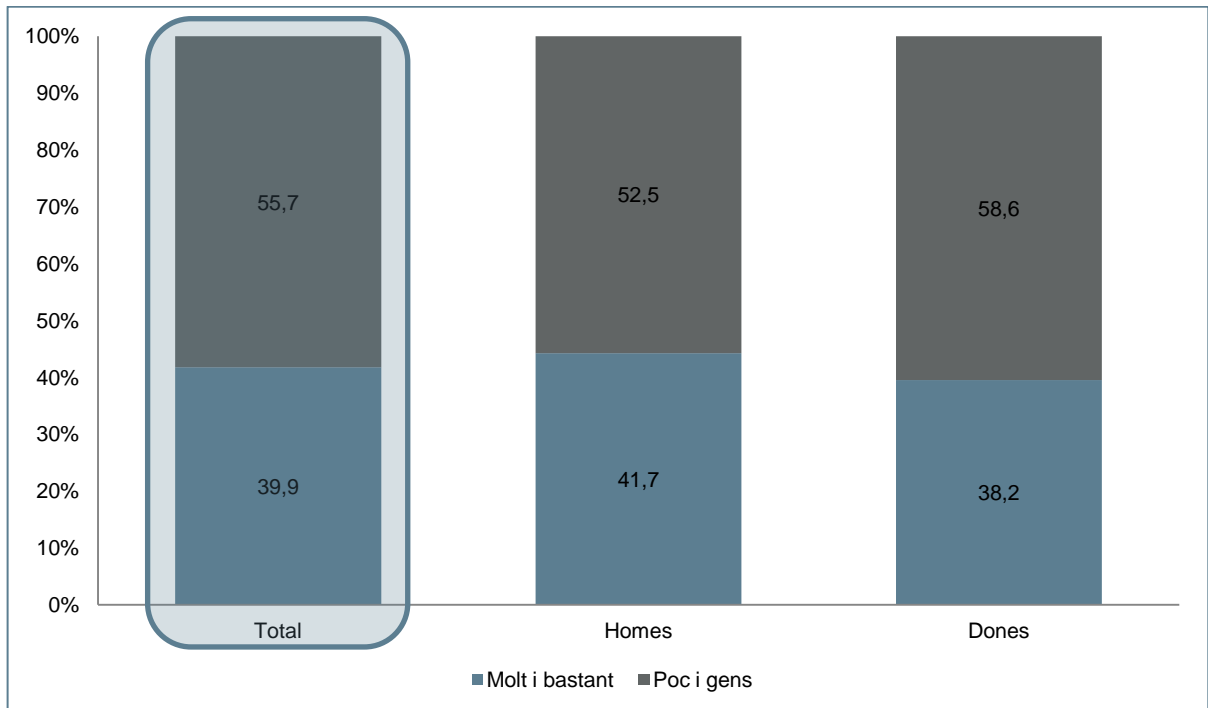

GRÀFIC 93. Enriqueixen la nostra cultura? Resultats expressats en percentatge segons grups d'edat.

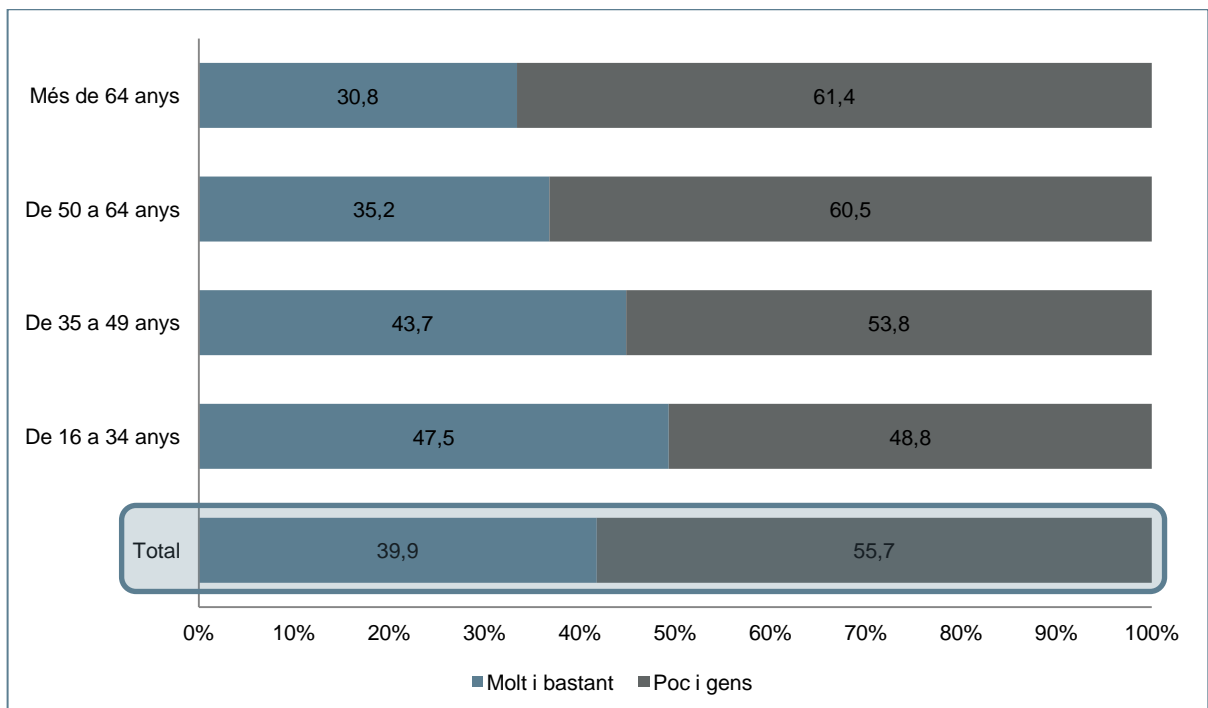

GRÀFIC 94. Enriqueixen la nostra cultura? Resultats expressats en percentatge segons mida d'hàbitat.

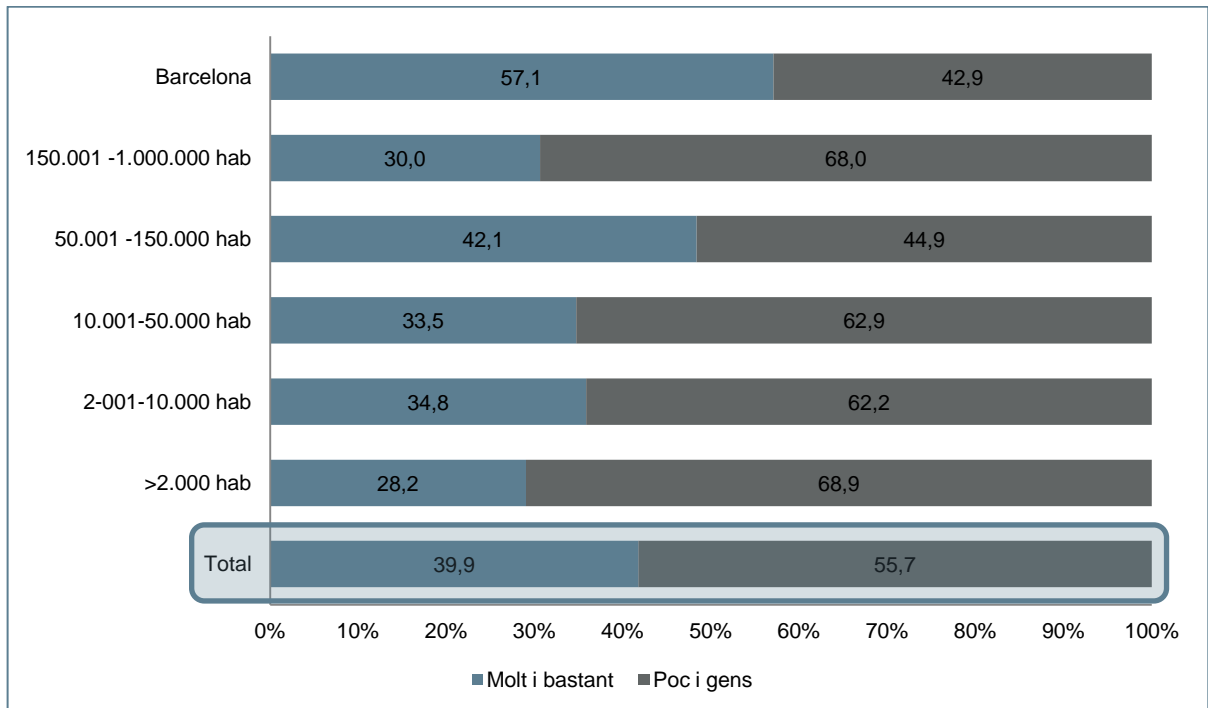

GRÀFIC 95. Enriqueixen la nostra cultura? Resultats expressats en percentatge segons lloc de naixement.

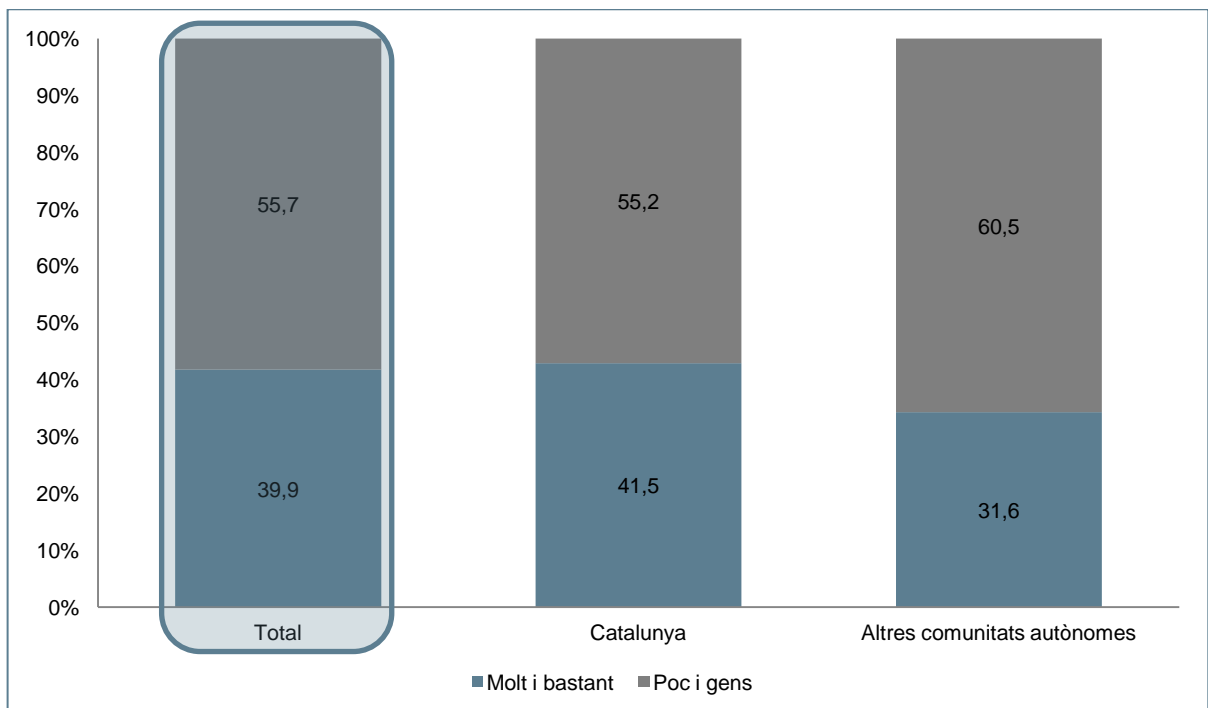

GRÀFIC 96. Enriqueixen la nostra cultura? Resultats expressats en percentatge segons nivell d'estudis.

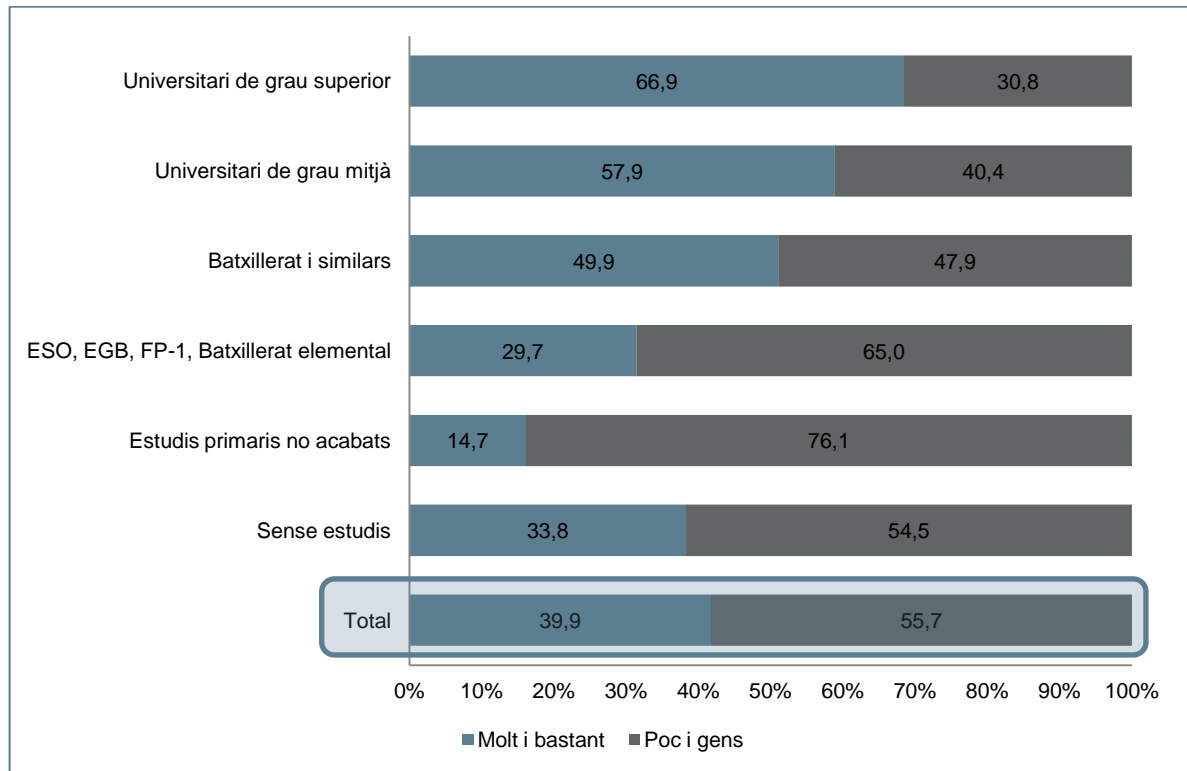

GRÀFIC 97. Enriqueixen la nostra cultura? Resultats expressats en percentatge segons situació laboral.

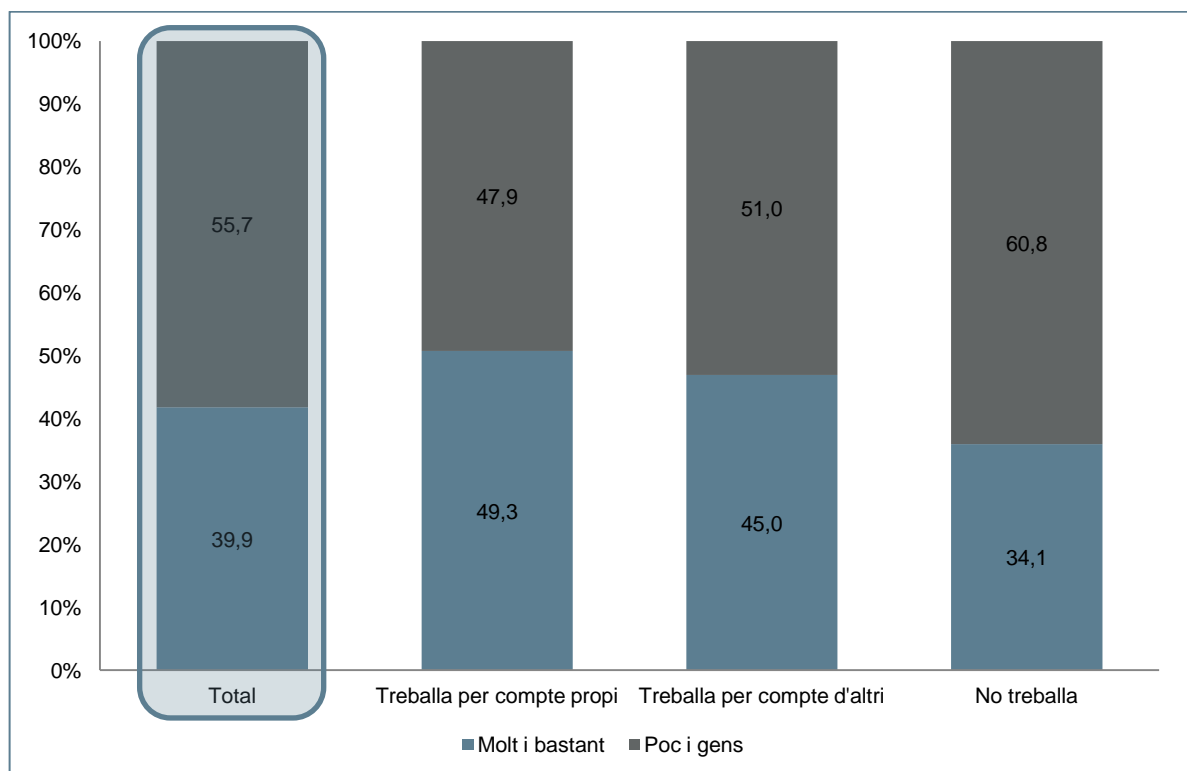

TAULA 137. Requisits per venir a Catalunya. Resultats expressats en mitjanes segons sexe.

	Mitjana	Homes	Dones
Han de tenir un bon nivell educatiu?	6,82	6,74	6,89
Han de tenir familiars propers aquí?	4,61	4,47	4,73
Han de ser d'un país de tradició cristiana?	3,07	3,04	3,10
Han de ser de raça blanca?	2,34	2,24	2,42
Han de tenir molts diners?	3,41	3,43	3,40
Ha de tenir una qualificació laboral de les que Catalunya necessita?	6,99	6,90	7,06

TAULA 138. Requisits per venir a Catalunya. Resultats expressats en mitjanes segons grups d'edat.

	Mitjana	De 16 a 34 anys	De 35 a 49 anys	De 50 a 64 anys	Més de 64 anys
Han de tenir un bon nivell educatiu?	6,82	6,64	6,81	7,03	6,83
Han de tenir familiars propers aquí?	4,61	4,37	4,57	4,83	4,73
Han de ser d'un país de tradició cristiana?	3,07	2,42	3,24	2,94	3,78
Han de ser de raça blanca?	2,34	1,89	2,37	2,48	2,69
Han de tenir molts diners?	3,41	3,11	3,29	3,52	3,84
Ha de tenir una qualificació laboral de les que Catalunya necessita?	6,99	6,50	7,10	7,05	7,36

TAULA 139. Requisits per venir a Catalunya. Resultats expressats en mitjanes segons mida d'hàbitat.

	Mitjana	>2.00 0 hab	2- 001- 10.00 0 hab	10.00 1- 50.00 0 hab	50.001 - 150.00 0 hab	150.001 - 1.000.00 0 hab	Barcelon a
Han de tenir un bon nivell educatiu?	6,82	6,36	6,48	6,63	6,74	7,29	7,20
Han de tenir familiars propers aquí?	4,61	4,89	4,38	4,73	4,37	3,91	5,13
Han de ser d'un país de tradició cristiana?	3,07	3,86	3,66	3,50	3,14	2,78	2,11
Han de ser de raça blanca?	2,34	3,20	3,25	2,66	2,18	2,43	1,24
Han de tenir molts diners?	3,41	3,96	4,01	3,67	3,45	3,52	2,52
Ha de tenir una qualificació laboral de les que Catalunya necessita?	6,99	6,68	6,55	6,77	6,72	6,99	7,82

TAULA 140. Requisits per venir a Catalunya. Resultats expressats en mitjanes segons lloc de naixement.

	Mitjana	Catalunya	Altres comunitats autònomes
Han de tenir un bon nivell educatiu?	6,82	6,86	6,79
Han de tenir familiars propers aquí?	4,61	4,58	4,68
Han de ser d'un país de tradició cristiana?	3,07	3,01	3,27
Han de ser de raça blanca?	2,34	2,27	2,56
Han de tenir molts diners?	3,41	3,31	3,72
Ha de tenir una qualificació laboral de les que Catalunya necessita?	6,99	7,02	7,09

TAULA 141. Requisits per venir a Catalunya. Resultats expressats en mitjanes segons nivell d'estudis.

	Mitjana	Sense estudis	Estudis primaris no acabats	ESO, EGB, FP-1, Batxillerat elemental	Batxillerat i similars	Universitari de grau mitjà	Universitari de grau superior
Han de tenir un bon nivell educatiu?	6,82	5,87	6,76	6,93	7,04	6,59	6,29
Han de tenir familiars propers aquí?	4,61	4,73	4,60	4,46	4,69	4,60	4,96
Han de ser d'un país de tradició cristiana?	3,07	3,28	3,95	3,33	3,06	2,39	1,64
Han de ser de raça blanca?	2,34	2,39	3,33	2,63	2,10	1,84	1,18
Han de tenir molts diners?	3,41	3,60	4,27	3,62	3,25	3,45	2,13
Ha de tenir una qualificació laboral de les que Catalunya necessita?	6,99	6,23	7,19	7,02	7,00	6,72	6,99

TAULA 142. Requisits per venir a Catalunya segons situació laboral.

	Mitjana	Treballa per compte propi	Treballa per compte d'altri	No treballa
Han de tenir un bon nivell educatiu?	6,82	7,02	6,66	6,89
Han de tenir familiars propers aquí?	4,61	4,86	4,49	4,64
Han de ser d'un país de tradició cristiana?	3,07	2,55	2,98	3,26
Han de ser de raça blanca?	2,34	2,03	2,15	2,54
Han de tenir molts diners?	3,41	3,37	3,20	3,58
Ha de tenir una qualificació laboral de les que Catalunya necessita?	6,99	7,11	6,86	7,06

TAULA 143. Requisits per venir a Catalunya segons sentiment religiós.

	Mitjana	Catòlic practicant	Catòlic no practicant	Altres religions practicant	Altres religions no practicant	Agnòstic	No creient
Han de ser d'un país de tradició cristiana?	3,07	3,84	3,51	2,19	1,19	1,38	2,28

TAULA 144. Tracte dispensat a la immigració. Resultats expressats en percentatges segons sexe.

	Total	Homes	Dones
Amb normalitat	33,6	33,6	33,6
Amb desconfiança	25,6	25,2	25,9
Amb amabilitat	24,4	25,5	23,3
Amb indiferència	9,7	10,0	9,5
Amb menyspreu	3,2	2,7	3,8
Amb agressivitat	0,6	0,5	0,6

TAULA 145. Tracte dispensat a la immigració. Resultats expressats en percentatges segons grups d'edat.

	Total	De 16 a 34 anys	De 35 a 49 anys	De 50 a 64 anys	Més de 64 anys
Amb normalitat	33,6	28,8	37,0	33,6	35,1
Amb desconfiança	25,6	29,6	27,5	21,3	22,7
Amb amabilitat	24,4	21,6	21,3	27,2	28,7
Amb indiferència	9,7	11,4	8,6	12,4	6,3
Amb menyspreu	3,2	6,0	2,8	1,4	2,3
Amb agressivitat	0,6	0,0	0,9	0,1	1,2

TAULA 146. Tracte dispensat a la immigració. Resultats expressats en percentatges segons mida d'hàbitat.

	Total	>2.000 hab	2-001- 10.000 hab	10.001-50.000 hab	50.001 - 150.000 hab	150.001 - 1.000.000 hab	Barcelona
Amb normalitat	33,6	42,6	39,4	32,6	41,1	23,0	27,7
Amb desconfiança	25,6	24,4	29,1	23,7	25,1	31,0	23,4
Amb amabilitat	24,4	18,3	15,7	27,6	17,3	28,0	32,1
Amb indiferència	9,7	10,2	8,0	9,2	6,5	14,0	12,0
Amb menyspreu	3,2	2,9	5,5	4,1	3,1	1,0	2,2
Amb agressivitat	0,6	0,6	0,3	0,0	0,0	3,0	0,5

TAULA 147. Tracte dispensat a la immigració. Resultats expressats en percentatges segons lloc de naixement.

	Total	Catalunya	Altres comunitats autònomes
Amb normalitat	33,6	34,2	31,9
Amb desconfiança	25,6	25,7	25,1
Amb amabilitat	24,4	23,7	26,7
Amb indiferència	9,7	10,4	7,9
Amb menyspreu	3,2	3,2	3,0
Amb agressivitat	0,6	0,3	1,3

TAULA 148. Tracte dispensat a la immigració. Resultats expressats en percentatges segons nivell d'estudis.

	Total	Sense estudis	Estudis primaris no acabats	ESO, EGB, FP-1, Batxillerat elemental	Batxillerat i similars	Universitari de grau mitjà	Universitari de grau superior
Amb normalitat	33,6	33,0	29,5	34,6	31,2	33,0	40,7
Amb desconfiança	25,6	14,1	25,9	24,7	23,9	33,8	30,3
Amb amabilitat	24,4	47,0	27,2	22,2	27,7	21,8	17,4
Amb indiferència	9,7	3,0	7,6	10,7	11,2	6,1	8,4
Amb menyspreu	3,2	3,0	3,5	3,4	4,0	3,2	0,4
Amb agressivitat	0,6	0,0	1,1	1,0	0,0	0,0	0,3

TAULA 149. Tracte dispensat a la immigració. Resultats expressats en percentatges segons situació laboral.

	Total	Treballa per compte propi	Treballa per compte d'altri	No treballa
Amb normalitat	33,6	32,8	32,8	34,4
Amb desconfiança	25,6	16,3	31,9	23,5
Amb amabilitat	24,4	32,5	19,2	25,9
Amb indiferència	9,7	14,6	10,5	8,1
Amb menyspreu	3,2	3,5	3,4	3,1
Amb agressivitat	0,6	0,0	0,1	1,0

GRÀFIC 98. Què influeix més en el tracte que dispensem. Resultats expressats en percentatges segons sexe.

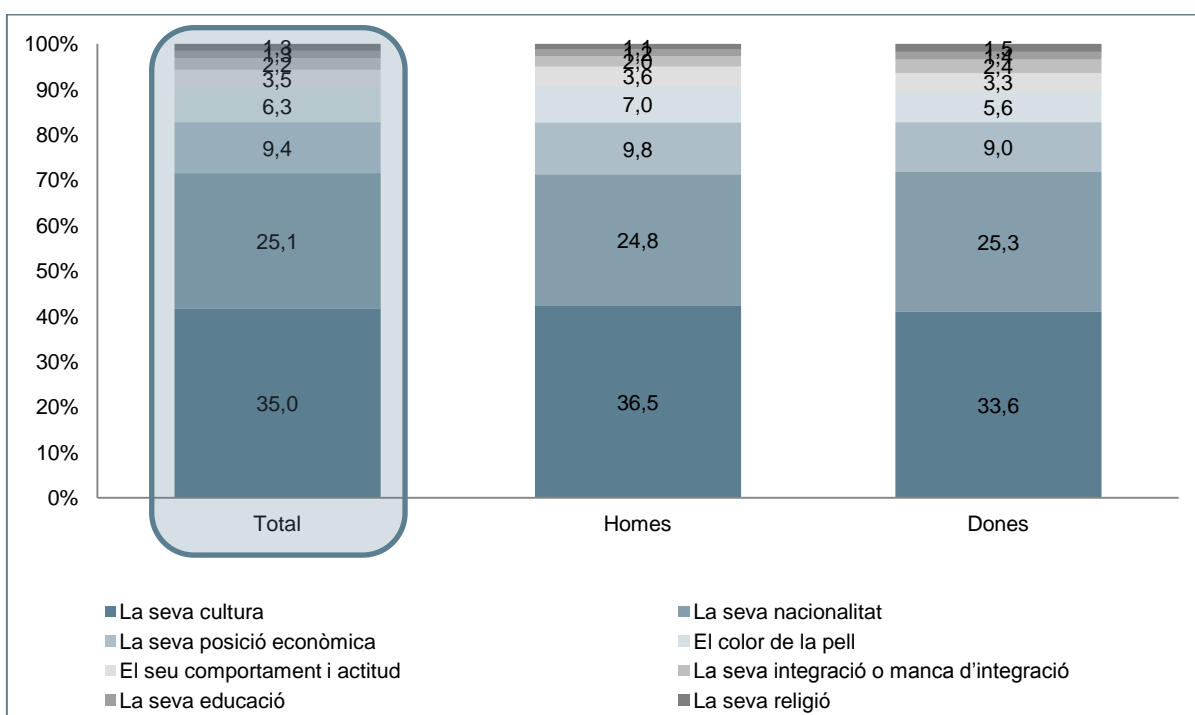

GRÀFIC 99. Què influeix més en el tracte que dispensem. Resultats expressats en percentatges segons grups d'edat.

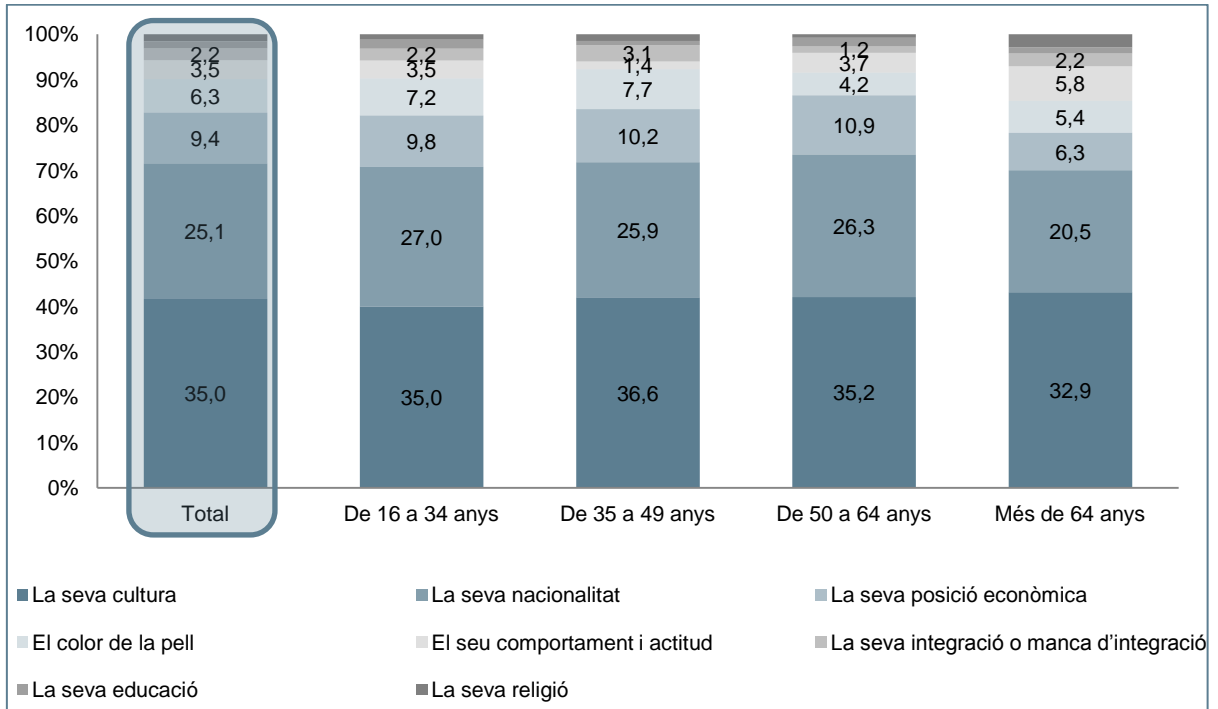

GRÀFIC 100. Què influeix més en el tracte que dispensem. Resultats expressats en percentatges segons mida d'hàbitat.

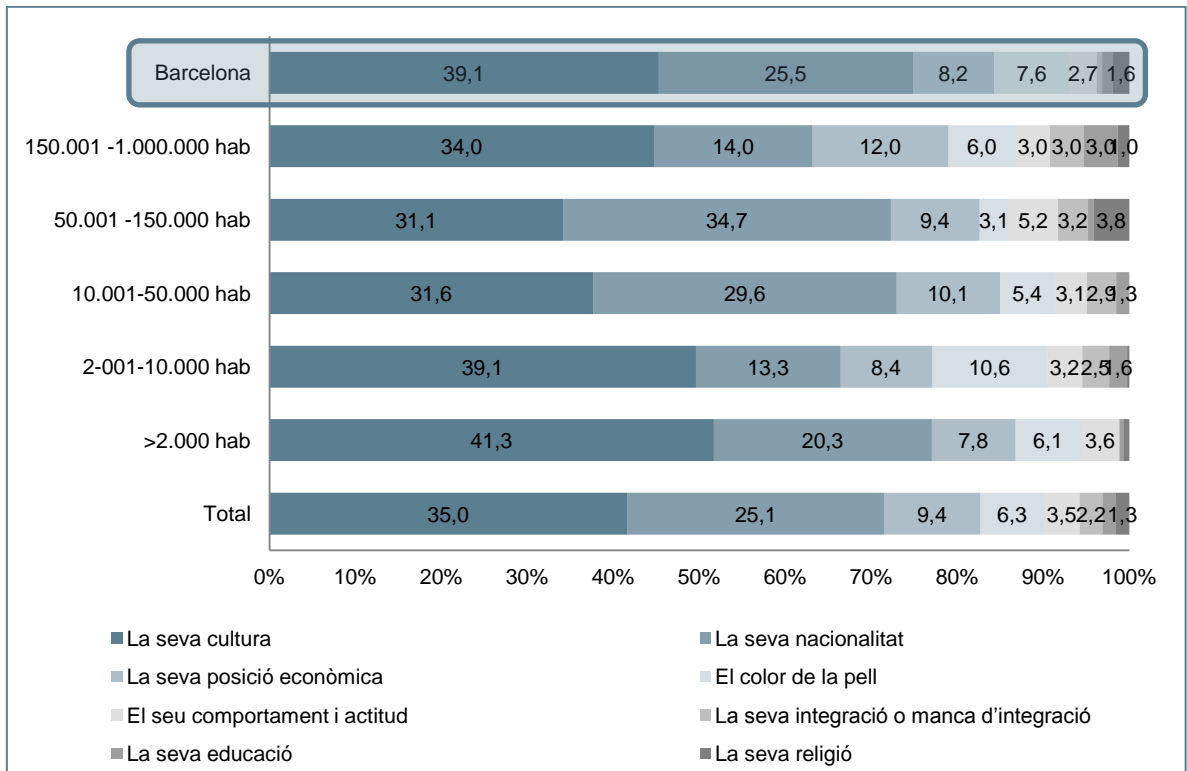

GRÀFIC 101. Què influeix més en el tracte que dispensem. Resultats expressats en percentatges segons lloc de naixement.

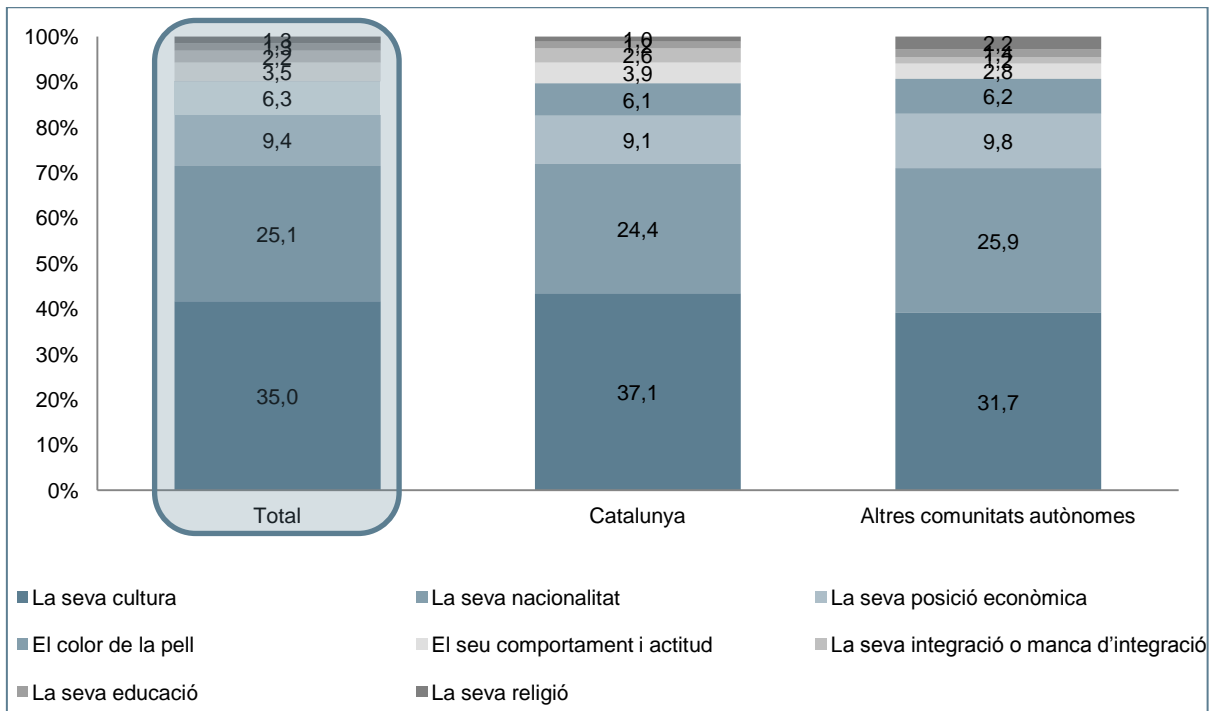

GRÀFIC 102. Què influeix més en el tracte que dispensem. Resultats expressats en percentatges segons nivell d'estudis.

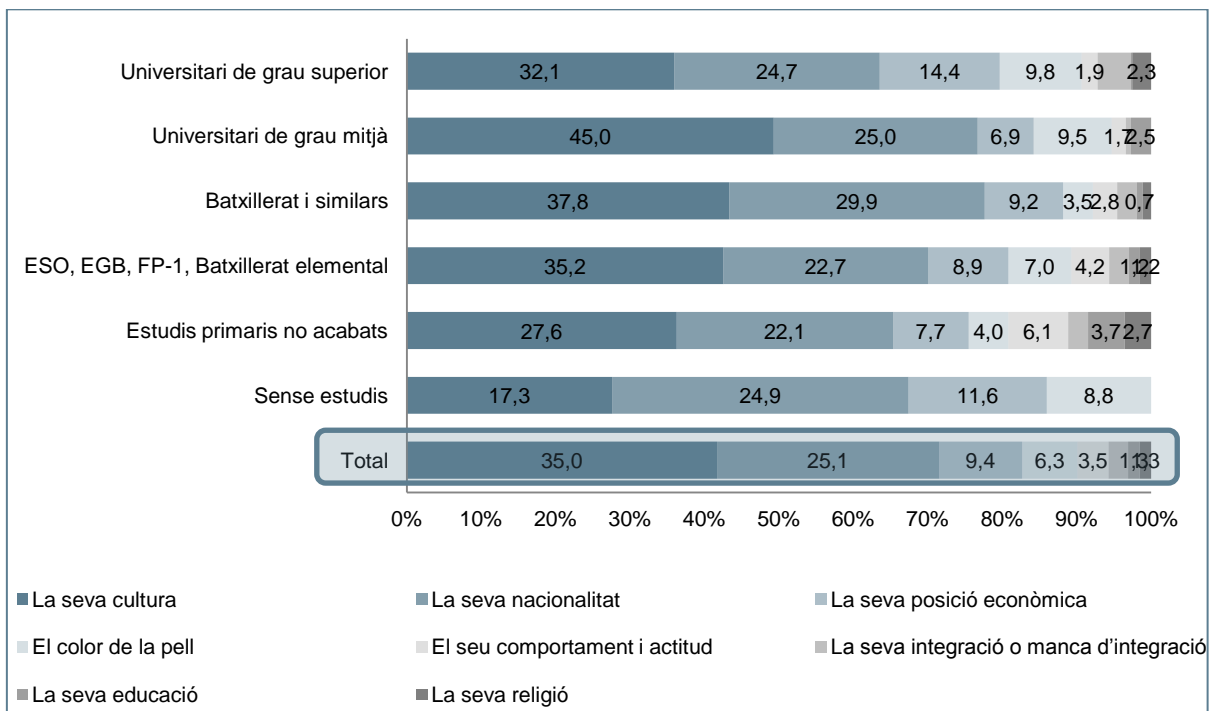

GRÀFIC 103. Què influeix més en el tracte que dispensem. Resultats expressats en percentatges segons situació laboral.

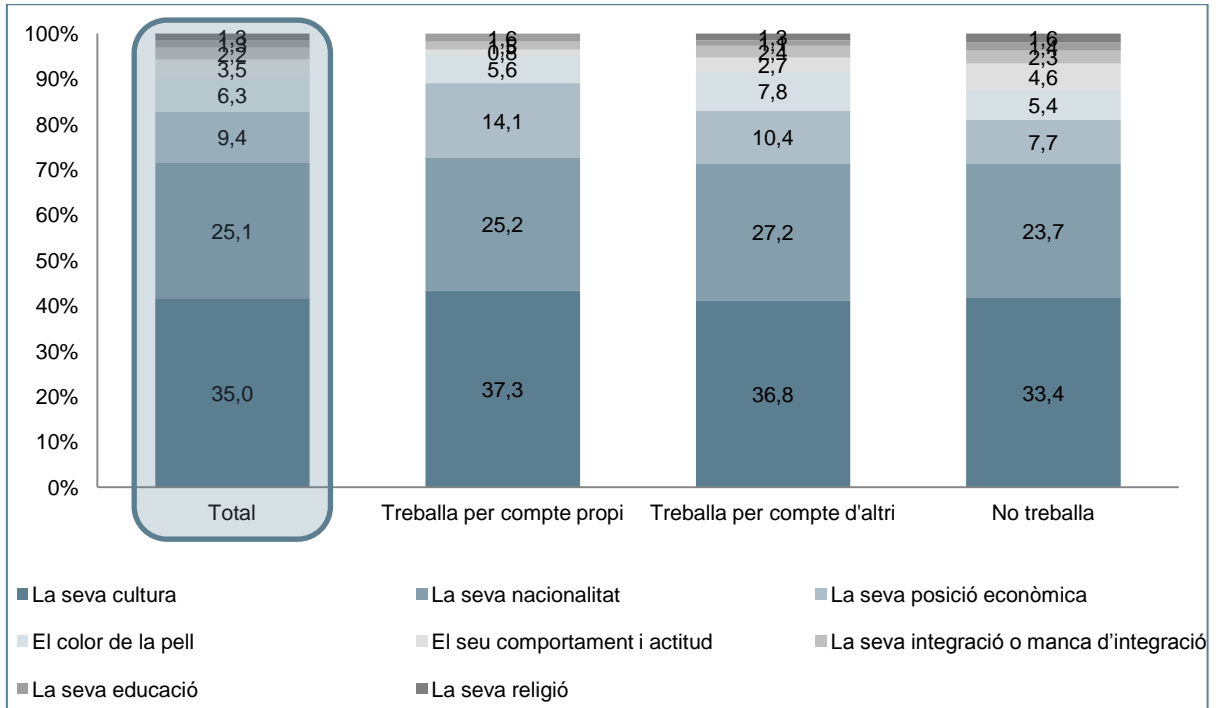

GRÀFIC 104. Existeixen minories a Catalunya? Resultats expressats en percentatges segons sexe.

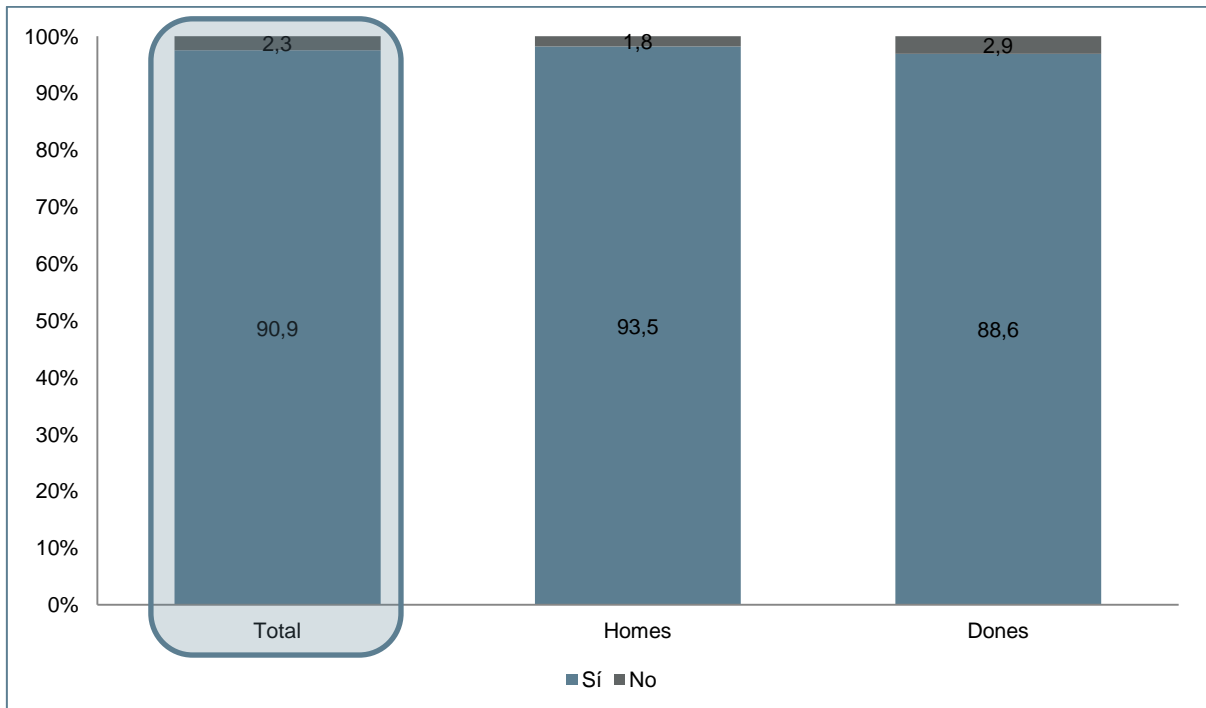

GRÀFIC 105. Existeixen minories a Catalunya? Resultats expressats en percentatges segons grups d'edat.

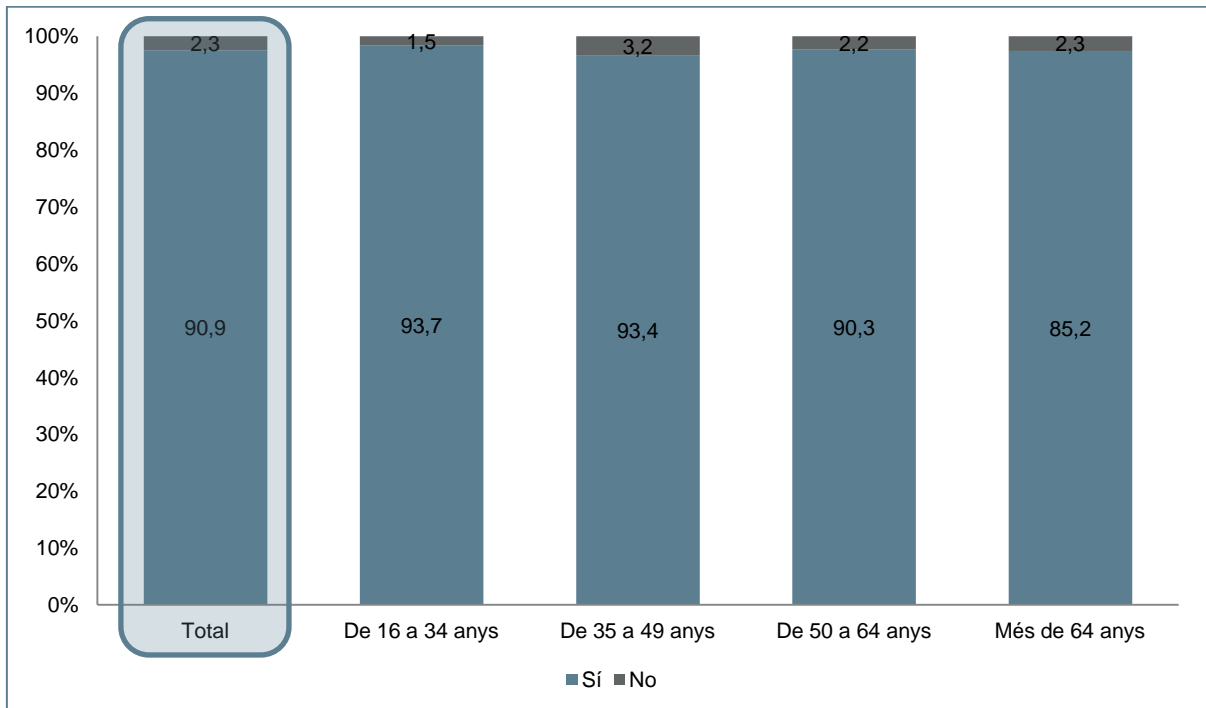

GRÀFIC 106. Existeixen minories a Catalunya? Resultats expressats en percentatges segons mida d'hàbitat.

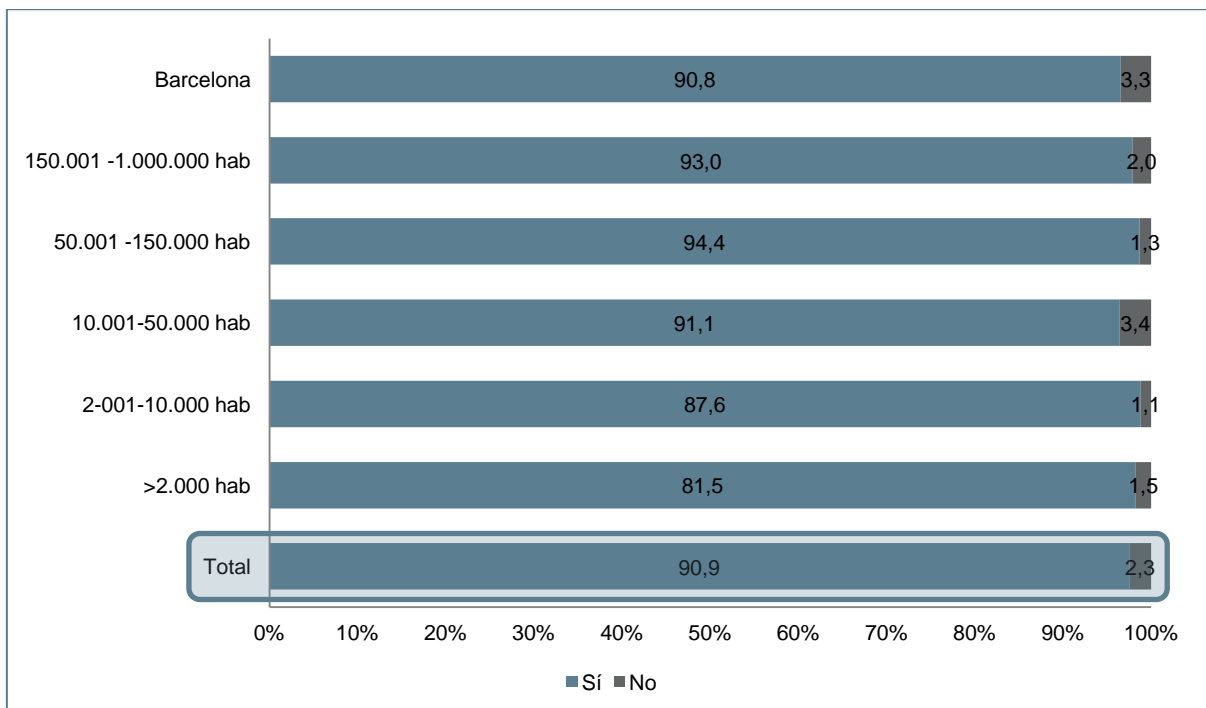

GRÀFIC 107. Existeixen minories a Catalunya? Resultats expressats en percentatges segons lloc de naixement.

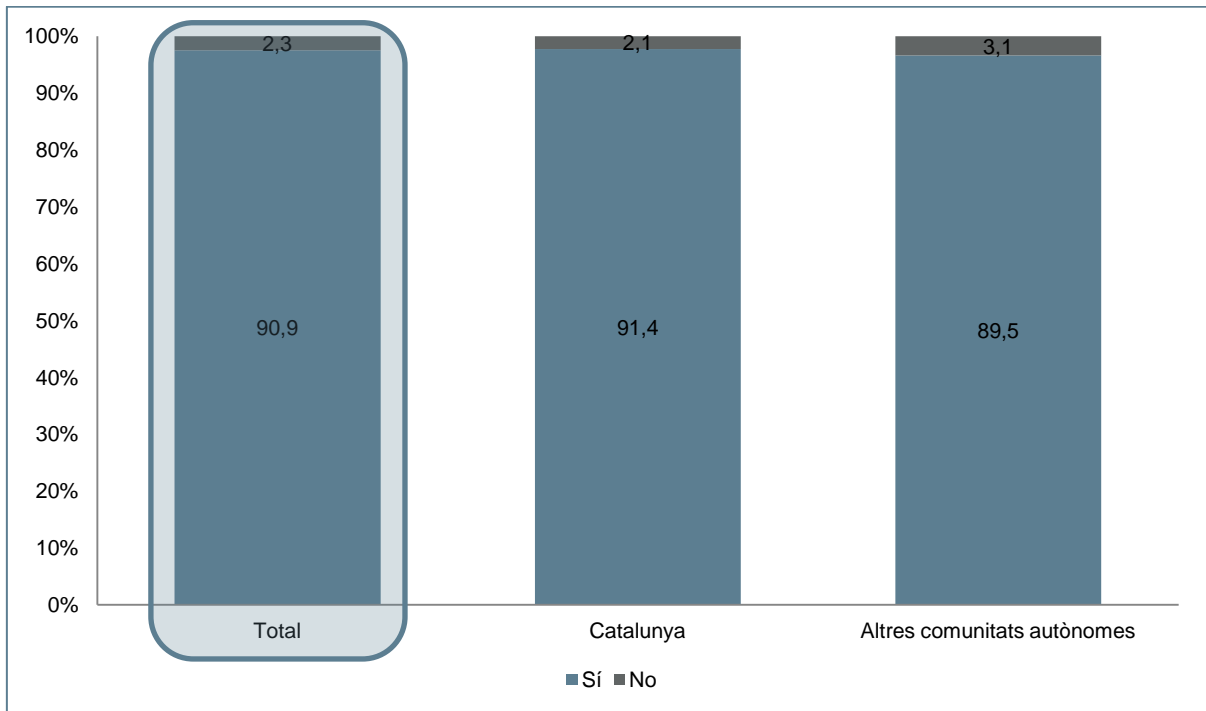

GRÀFIC 108. Existeixen minories a Catalunya? Resultats expressats en percentatges segons nivell d'estudis.

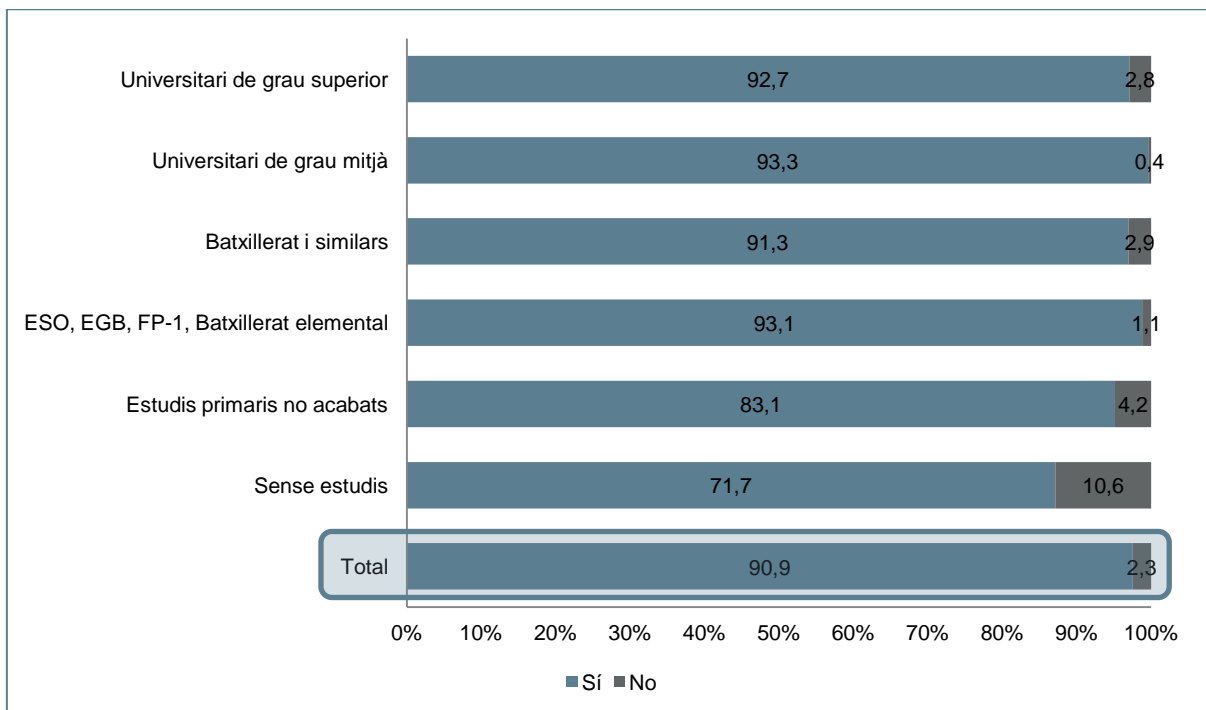

GRÀFIC 109. Existeixen minories a Catalunya? Resultats expressats en percentatges segons situació laboral.

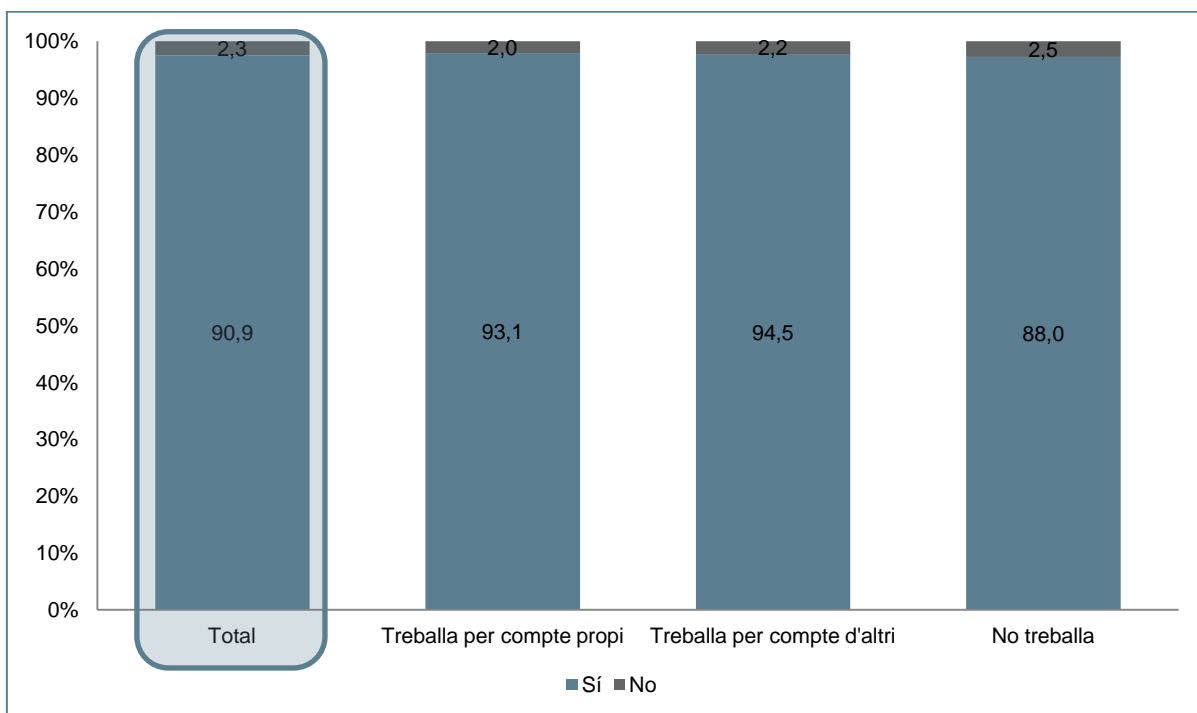

TAULA 150. Col·lectius minoritaris. Resultats expressats en percentatges segons sexe.

	Total	Homes	Dones
Àrabs	37	36,48	37,60
Magribins	36,2	34,31	38,06
Xinesos	19,9	21,55	18,38
Llatinoamericans	9,9	11,23	8,55
Romanesos	5,7	5,91	5,46
Gitanos	4,9	4,56	5,21
Paquistanesos	4,5	5,20	3,84
Àfrica Subsahariana	3,7	4,69	2,72
Europa de l'est i antiga URSS	2,5	2,38	2,69
Hinduïstes	0,7	0,73	0,70
Resta Àsia	0,4	0,31	0,52
Altres	2,5	3,70	1,29
Tots	1,8	1,68	1,85
Cap en concret	1,3	1,76	0,89
No ho sap	6,1	4,12	7,97
No contesta	0,8	1,06	0,51

TAULA 151. Col·lectius minoritaris. Resultats expressats en percentatges segons grups d'edat.

	Total	De 16 a 34 anys	De 35 a 49 anys	De 50 a 64 anys	Més de 64 anys
Àrabs	37	35,1	37	40	36,5
Magribins	36,2	34,9	39,6	34,5	35,2
Xinesos	19,9	21,7	22	16,8	18,1
Llatinoamericans	9,9	10,6	11,1	9	8,2
Romanesos	5,7	6,5	5	5,6	5,6
Gitanos	4,9	5,4	4,8	6,1	3,1
Paquistanesos	4,5	6,6	2	8	1,4
Àfrica Subsahariana	3,7	5	3,9	2,2	3,3
Europa de l'est i antiga URSS	2,5	1,8	4,4	2,1	1,5
Hinduistes	0,7	1,5	0,2	1	0
Resta Àsia	0,4	0	0,5	0,1	1,2
Altres	2,5	3,2	2,6	1,6	2,2
Tots	1,8	2,9	1,2	1,0	1,9
Cap en concret	1,3	0,9	1,1	2,1	1,4
No ho sap	6,1	4,2	4,1	7,6	9,6
No contesta	0,8	0,7	1,0	1,3	0,0

TAULA 152. Col·lectius minoritaris. Resultats expressats en percentatges segons mida d'hàbitat.

	Total	>2.000 hab	2-001- 10.000 hab	10.001- 50.000 hab	50.001 - 150.000 hab	150.001 - 1.000.000 hab	Barcelona
Àrabs	37	28	29,5	34,2	35,9	32,3	50,9
Magribins	36,2	32,6	41,4	47	41,4	31,2	18,6
Xinesos	19,9	10,6	9,7	23,7	16,3	18,3	28,1
Llatinoamericans	9,9	4,4	5,7	6,8	13,2	17,2	10,2
Romanesos	5,7	5,3	7,2	7,5	4,9	6,5	3
Gitanos	4,9	10,1	8,7	6,1	0,3	7,5	3
Paquistanesos	4,5	0	3,6	1,3	1,2	5,4	12,6
Àfrica Subsahariana	3,7	7,6	3,8	4,6	3,9	5,4	0,6
Europa de l'est i antiga URSS	2,5	1,6	4,3	2	3,3	1,1	2,4
Hinduistes	0,7	0	0	0,5	0,3	0	2,4
Resta Àsia	0,4	0,4	0	0	0	0	1,8
Altres	2,5	2,9	2,0	2,3	1,9	3,2	3,0
Tots	1,8	2,8	2,0	1,3	1,1	2,2	2,4
Cap en concret	1,3	3,3	1,2	1,0	2,2	2,2	0,0
No ho sap	6,1	14,8	10,6	3,4	5,7	6,5	4,8
No contesta	0,8	0,7	2,1	0,3	1,9	0,0	0,0

TAULA 153. Col·lectius minoritaris. Resultats expressats en percentatges segons lloc de naixement.

	Total	Catalunya	Altres comunitats autònomes
Àrabs	37	39,8	31,4
Magribins	36,2	34,8	38,9
Xinesos	19,9	21,7	15,8
Llatinoamericans	9,9	10,1	10,1
Romanesos	5,7	5,6	5,3
Gitanos	4,9	5	4,4
Paquistanesos	4,5	4,6	4,1
Àfrica Subsahariana	3,7	3,9	3,5
Europa de l'est i antiga URSS	2,5	2,5	3
Hinduïstes	0,7	1	0
Resta Àsia	0,4	0,4	0,5
Altres	2,5	2,8	1,9
Tots	1,8	1,7	2,0
Cap en concret	1,3	0,9	2,6
No ho sap	6,1	5,7	7,1
No contesta	0,8	1,1	0,0

TAULA 154. Col·lectius minoritaris. Resultats expressats en percentatges segons nivell d'estudis.

	Total	Sense estudis	Estudis primaris no acabats	ESO, EGB, FP-1, Batxillerat elemental	Batxillerat i similars	Universitari de grau mitjà	Universitari de grau superior
Àrabs	37	31,7	20,4	36,5	39,9	44,2	42,7
Magribins	36,2	33,5	54,7	38,9	32,3	36,7	19,9
Xinesos	19,9	24,8	13,3	15,1	22	26	34,6
Llatinoamericans	9,9	7,1	8,2	10,6	11,3	5,9	8,3
Romanesos	5,7	3,2	1,3	8,3	4,4	6,3	3
Gitanos	4,9	6,1	2,7	5,6	3,8	5,5	6,1
Paquistanesos	4,5	0	0	2,8	7,1	6,9	7,6
Àfrica Subsahariana	3,7	0,9	6,1	3,8	4,2	1,7	2,1
Europa de l'est i antiga URSS	2,5	0	1,9	1,4	3,2	2	6,6
Hinduïstes	0,7	0	0	0,5	1,2	0,8	1,2
Resta Àsia	0,4	0	0	0,6	0,5	0	0
Altres	2,5	0,0	0,4	2,3	1,7	1,7	8,2
Tots	1,8	1,5	2,2	2,3	2,0	0,0	0,0
Cap en concret	1,3	0,0	0,5	1,6	1,6	0,3	1,4
No ho sap	6,1	13,2	11,9	5,0	4,4	6,8	7,0
No contesta	0,8	0,0	0,0	0,5	1,2	0,0	2,4

TAULA 155. Col·lectius minoritaris. Resultats expressats en percentatges segons situació laboral.

	Total	Treballa per compte propi	Treballa per compte d'altri	No treballa
Àrabs	4,5	7,0	4,5	3,9
Magribins	37	41,3	39,3	34,2
Xinesos	36,2	31,8	34,5	38,7
Llatinoamericans	3,7	2,3	3,7	4,0
Romanesos	5,7	4,7	6,2	5,5
Gitanos	9,9	4,8	14,2	7,9
Paquistanesos	4,9	3,9	5,1	5,0
Àfrica Subsahariana	0,7	1,6	0,3	0,8
Europa de l'est i antiga URSS	19,9	28,5	20,1	17,8
Hinduistes	2,5	2,4	4,3	1,3
Resta Àsia	0,4	0,0	0,4	0,5
Altres	2,5	3,0	2,4	2,4
Tots	1,8	0,7	1,8	2,0
Cap en concret	1,3	1,2	0,9	1,6
No ho sap	6,1	2,8	5,2	7,5
No contesta	0,8	0,8	1,7	0,1

TAULA 156. Per quins motius. Resultats expressats en percentatges segons sexe.

	Total	Homes	Dones
Per la seva religió	23,8	23,1	24,5
Per la seva cultura	20,2	19,0	21,5
Perquè no volen integrar-se	14,4	15,6	13,2
Són grups molt tancats	7,7	8,5	6,8
Pels seus costums	6,6	7,0	6,2
Per l'idioma	3,9	3,2	4,5
Es creuen superiors/ volen imposar-se	3,6	2,8	4,3
Provoquen inseguretad ciutadana	2,0	2,5	1,5
No se'ls ajuda a integrar-se	1,6	1,3	1,8
Altres	3,4	3,5	3,3
No ho sap	23,3	21,7	24,8
No contesta	9,8	11,0	8,7

TAULA 157. Per quins motius. Resultats expressats en percentatges segons grups d'edat.

	Total	De 16 a 34 anys	De 35 a 49 anys	De 50 a 64 anys	Més de 64 anys
Per la seva religió	23,8	18,8	29,2	27,8	19,1
Per la seva cultura	20,2	20,9	25,2	16,6	16,6
Perquè no volen integrar-se	14,4	16,6	12,1	17,6	11,2
Són grups molt tancats	7,7	9,4	6,8	5,8	8,4
Pels seus costums	6,6	4,2	5,9	6,3	11,0
Per l'idioma	3,9	5,3	3,2	4,0	2,8
Es creuen superiors/ volen imposar-se	3,6	1,8	4,1	4,6	4,1
Provoquen inseguretats ciutadana	2,0	0,9	3,5	1,3	2,3
No se'ls ajuda a integrar-se	1,6	2,2	1,5	1,6	0,9
Altres	3,4	2,4	2,8	5,0	3,7
No ho sap	23,3	22,7	19,7	22,2	30,0
No contesta	9,8	12,1	9,5	9,8	7,2

TAULA 158. Per quins motius. Resultats expressats en percentatges.

	Total	>2.000 hab	2-001- 10.000 hab	10.001- 50.000 hab	50.001 - 150.000 hab	150.001 - 1.000.000 hab	Barcelona
Per la seva religió	23,8	23,5	24,6	20,9	23,3	17,2	31,1
Per la seva cultura	20,2	18,0	21,2	20,4	15,3	20,4	24,6
Perquè no volen integrar-se	14,4	15,1	17,0	19,3	12,9	11,8	9,6
Són grups molt tancats	7,7	3,8	9,7	8,6	4,1	11,8	7,2
Pels seus costums	6,6	0,9	8,7	7,9	9,3	3,2	4,2
Per l'idioma	3,9	2,0	1,5	4,1	1,9	4,3	7,2
Es creuen superiors/ volen imposar-se	3,6	8,5	3,3	2,4	3,0	5,4	3,6
Provoquen inseguretats ciutadana	2,0	2,8	2,7	1,6	2,1	1,1	2,4
No se'ls ajuda a integrar-se	1,6	0,7	4,0	0,3	0,7	4,3	1,2
Altres	3,4	4,1	5,0	3,2	3,6	3,2	2,4
No ho sap	23,3	30,7	17,9	18,4	34,0	15,1	25,1
No contesta	9,8	6,4	5,5	12,8	9,2	15,1	7,2

TAULA 159. Per quins motius. Resultats expressats en mitjanes.

	Total	Catalunya	Altres comunitats autònomes
Per la seva religió	23,8	24,4	23,1
Per la seva cultura	20,2	22,2	15,4
Perquè no volen integrar-se	14,4	14,5	12,8
Són grups molt tancats	7,7	7,5	7,8
Pels seus costums	6,6	5,6	9,3
Per l'idioma	3,9	4,1	3,7
Es creuen superiors/ volen imposar-se	3,6	3,3	4,7
Provoquen inseguretats ciutadana	2,0	2,3	1,1
No se'ls ajuda a integrar-se	1,6	1,8	1,2
Altres	3,4	3,3	3,5
No ho sap	23,3	21,8	26,0
No contesta	9,8	9,7	10,9

TAULA 160. Per quins motius. Resultats expressats en mitjanes segons nivell d'estudis.

	Total	Sense estudis	Estudis primaris no acabats	ESO, EGB, FP-1, Batxillerat elemental	Batxillerat i similars	Universitari de grau mitjà	Universitari de grau superior
Per la seva religió	23,8	17,8	12,4	25,3	23,7	25,2	28,8
Per la seva cultura	20,2	6,1	12,6	19,3	20,0	26,4	29,7
Perquè no volen integrar-se	14,4	20,9	14,1	17,7	11,8	2,3	15,8
Són grups molt tancats	7,7	6,1	12,1	6,4	8,4	8,9	6,1
Pels seus costums	6,6	13,9	2,7	8,3	6,3	2,6	5,9
Per l'idioma	3,9	1,6	0,2	3,6	4,2	3,5	8,2
Es creuen superiors/ volen imposar-se	3,6	2,5	4,4	5,4	1,7	2,7	1,2
Provoquen inseguretad ciutadana	2,0	0,0	3,1	2,3	2,2	0,5	1,2
No se'ls ajuda a integrar-se	1,6	1,5	0,0	2,0	1,5	0,5	2,6
Altres	3,4	0,0	5,0	2,6	2,9	1,7	8,0
No ho sap	23,3	46,9	31,3	17,9	30,2	19,2	17,3
No contesta	9,8	7,2	11,0	7,6	12,9	16,3	5,2

TAULA 161. Per quins motius. Resultats expressats en mitjanes.

	Total	Treballa per compte propi	Treballa per compte d'altri	No treballa
Per la seva religió	23,8	20,0	25,8	23,1
Per la seva cultura	20,2	26,8	21,7	17,6
Perquè no volen integrar-se	14,4	14,3	12,7	15,7
Són grups molt tancats	7,7	5,4	6,9	8,8
Pels seus costums	6,6	5,6	5,0	8,0
Per l'idioma	3,9	7,0	3,8	3,2
Es creuen superiors/ volen imposar-se	3,6	3,1	2,4	4,5
Provoquen inseguretad ciutadana	2,0	0,4	3,6	1,3
No se'ls ajuda a integrar-se	1,6	2,6	0,8	1,9
Altres	3,4	2,4	4,2	3,0
No ho sap	23,3	23,4	22,8	23,7
No contesta	9,8	9,6	11,2	8,8

GRÀFIC 110. Qui ha de facilitar la integració. Resultats expressats en percentatges segons sexe.

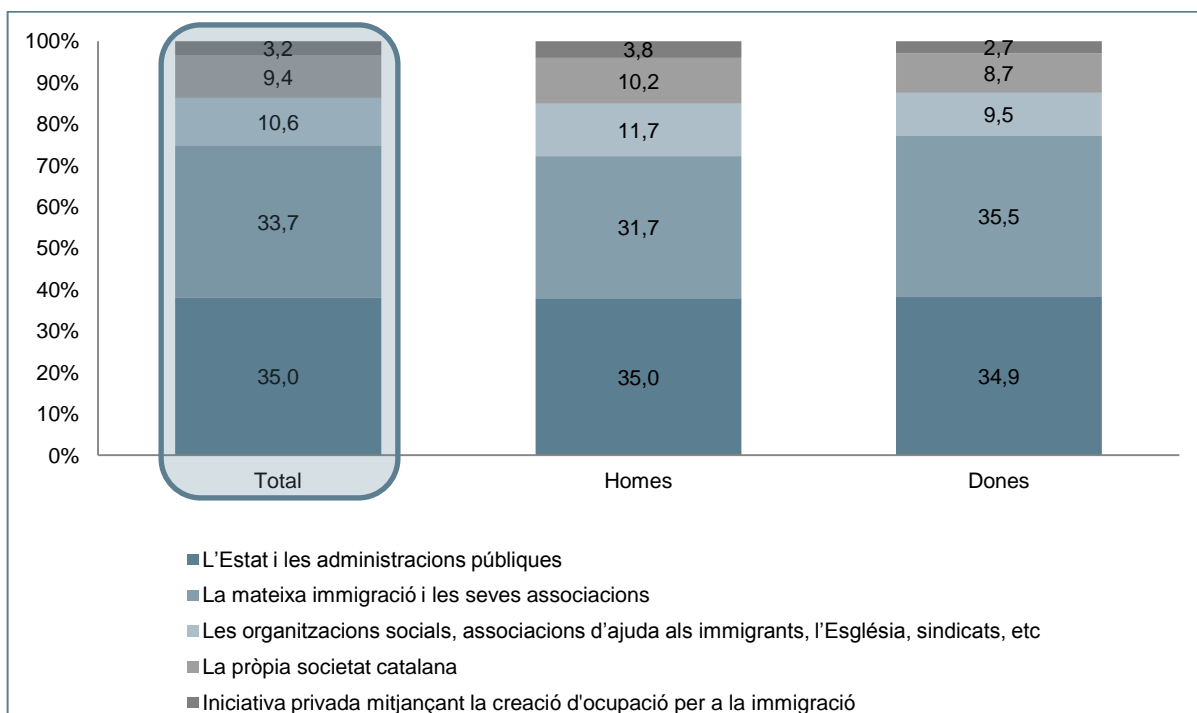

GRÀFIC 111. Qui ha de facilitar la integració. Resultats expressats en percentatges segons grups d'edat.

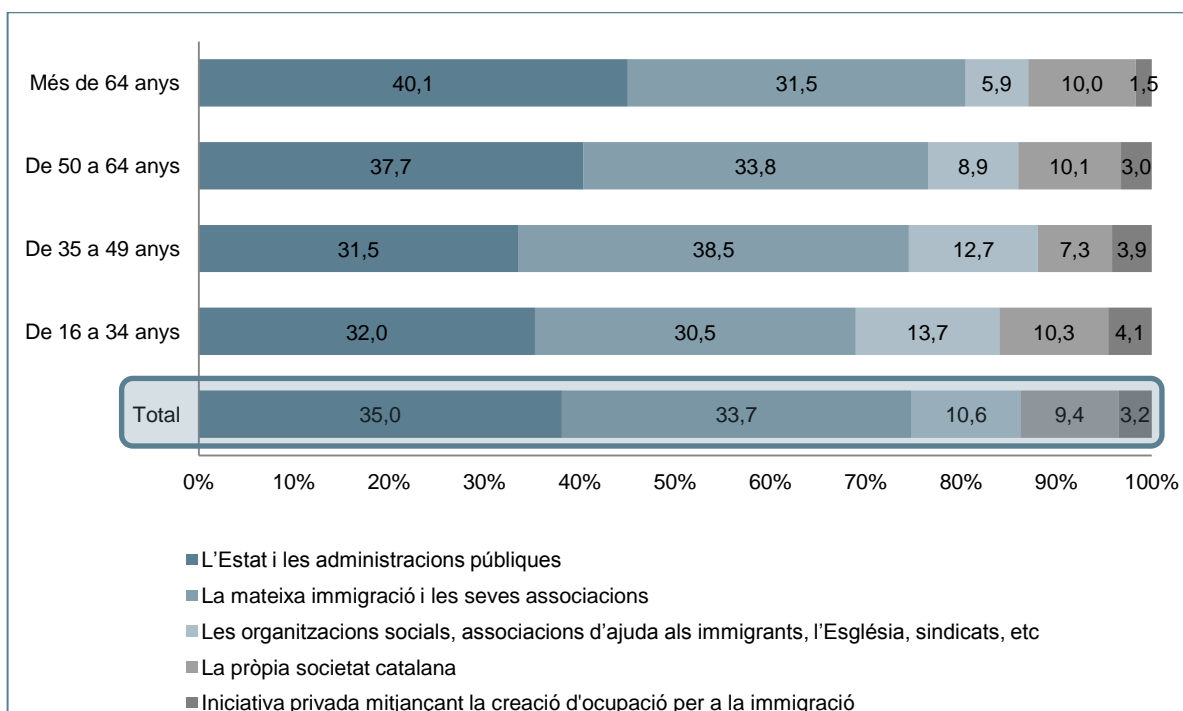

GRÀFIC 112. Qui ha de facilitar la integració. Resultats expressats en percentatges segons mida d'hàbitat.

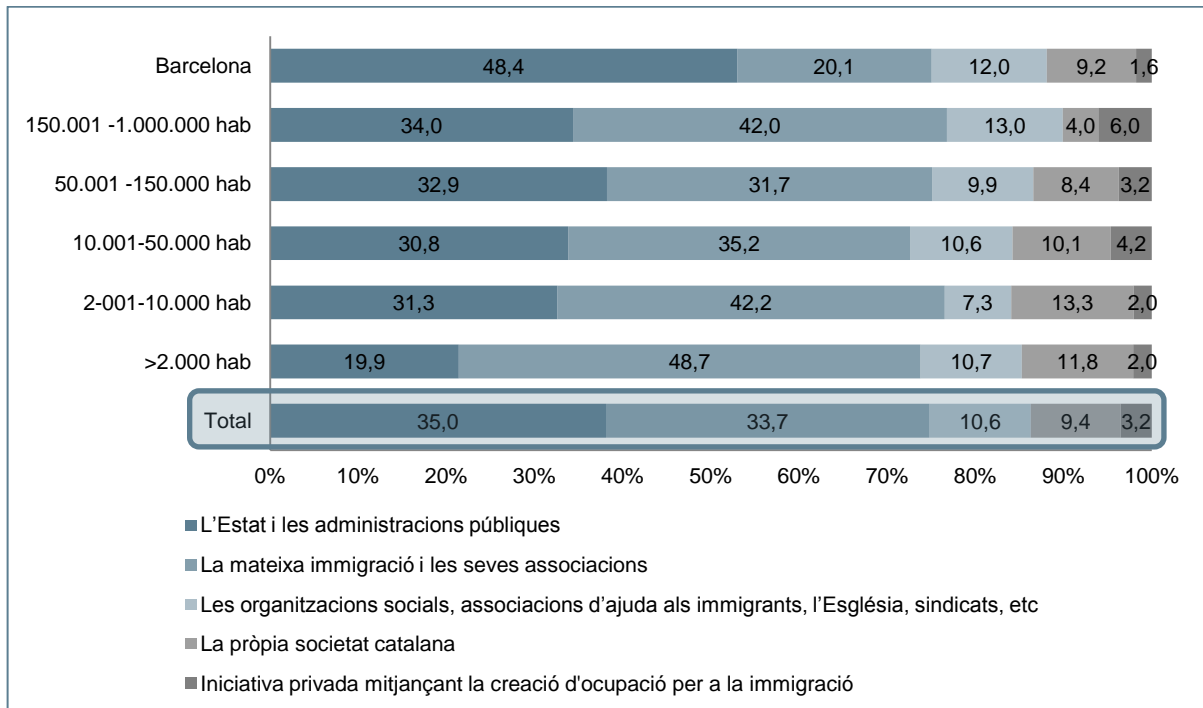

GRÀFIC 113. Qui ha de facilitar la integració. Resultats expressats en percentatges segons lloc de naixement.

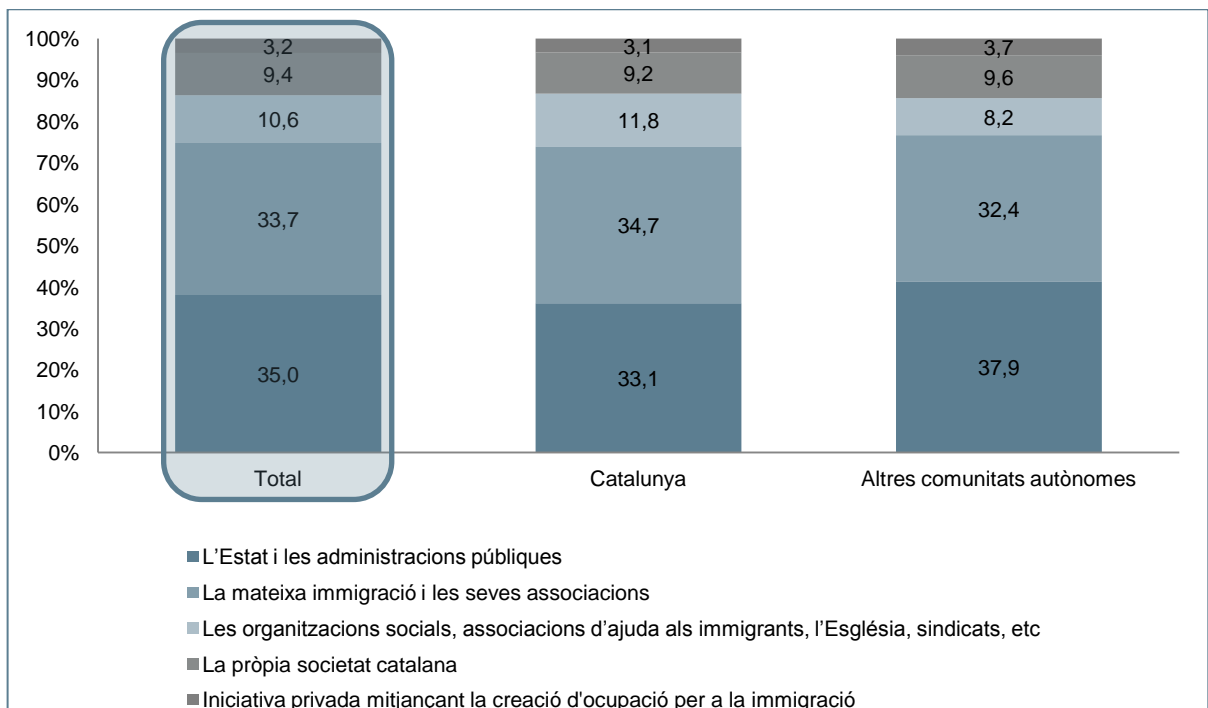

GRÀFIC 114. Qui ha de facilitar la integració. Resultats expressats en percentatges segons nivell d'estudis.

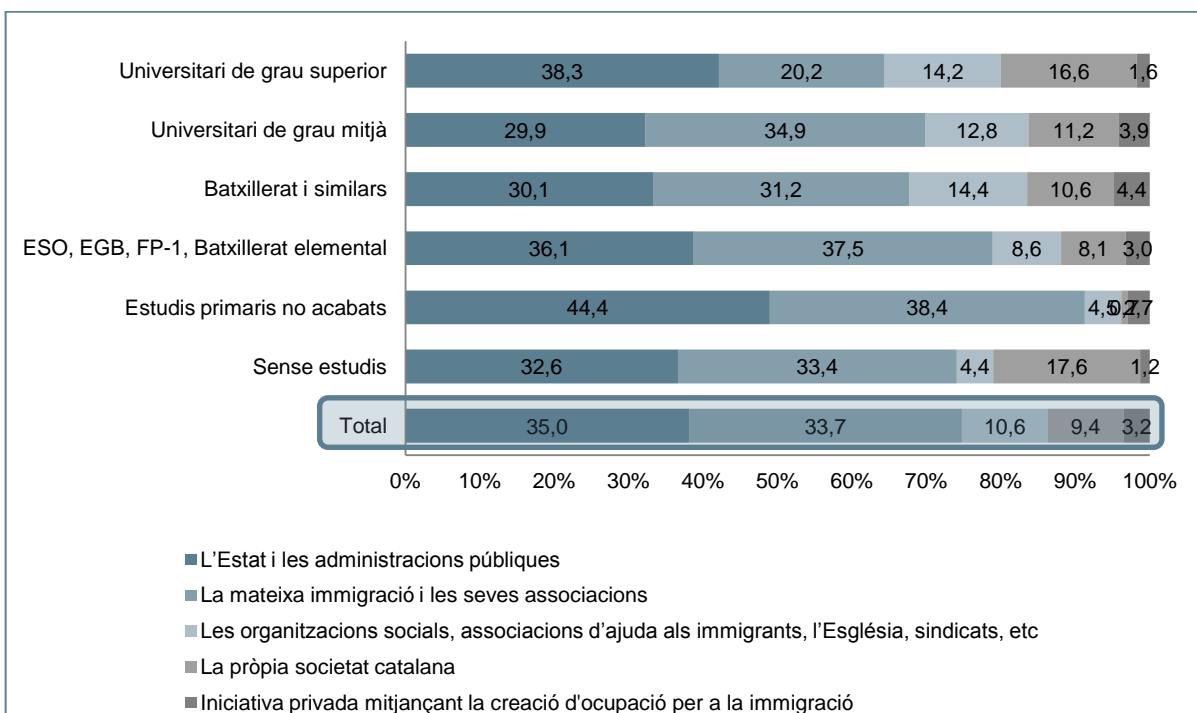

GRÀFIC 115. Qui ha de facilitar la integració. Resultats expressats en percentatges segons situació laboral.

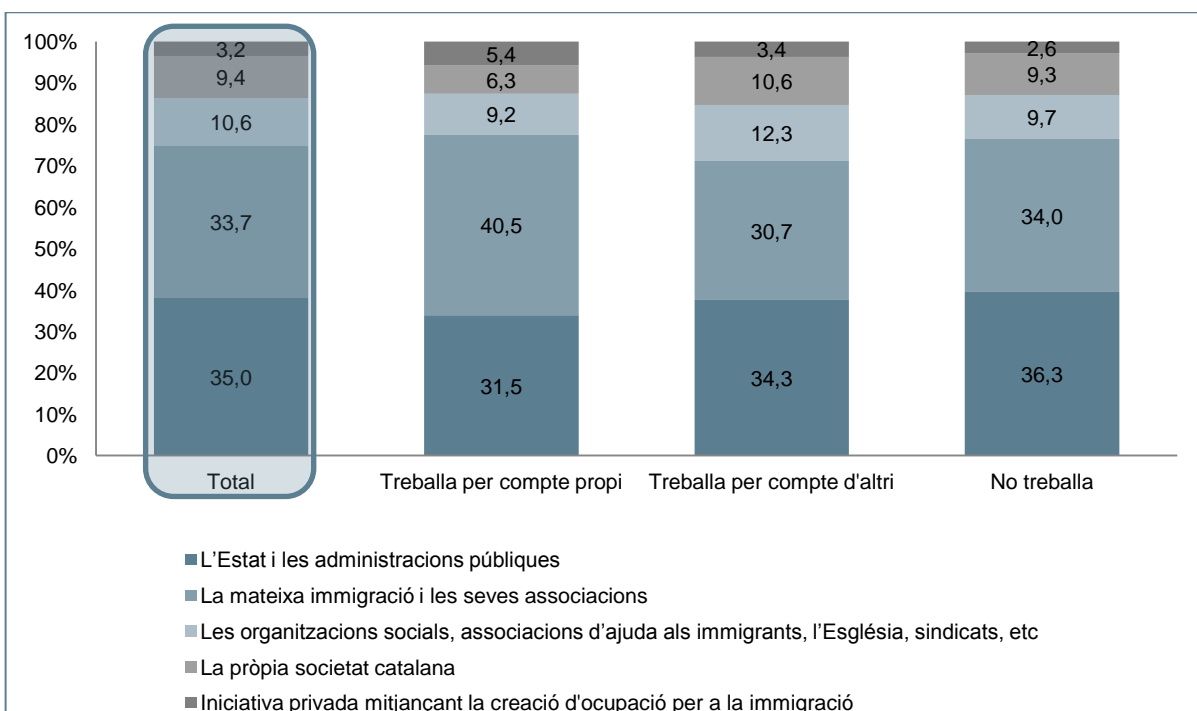

GRÀFIC 116. Factors clau per a la integració. Resultats expressats en percentatges segons sexe.

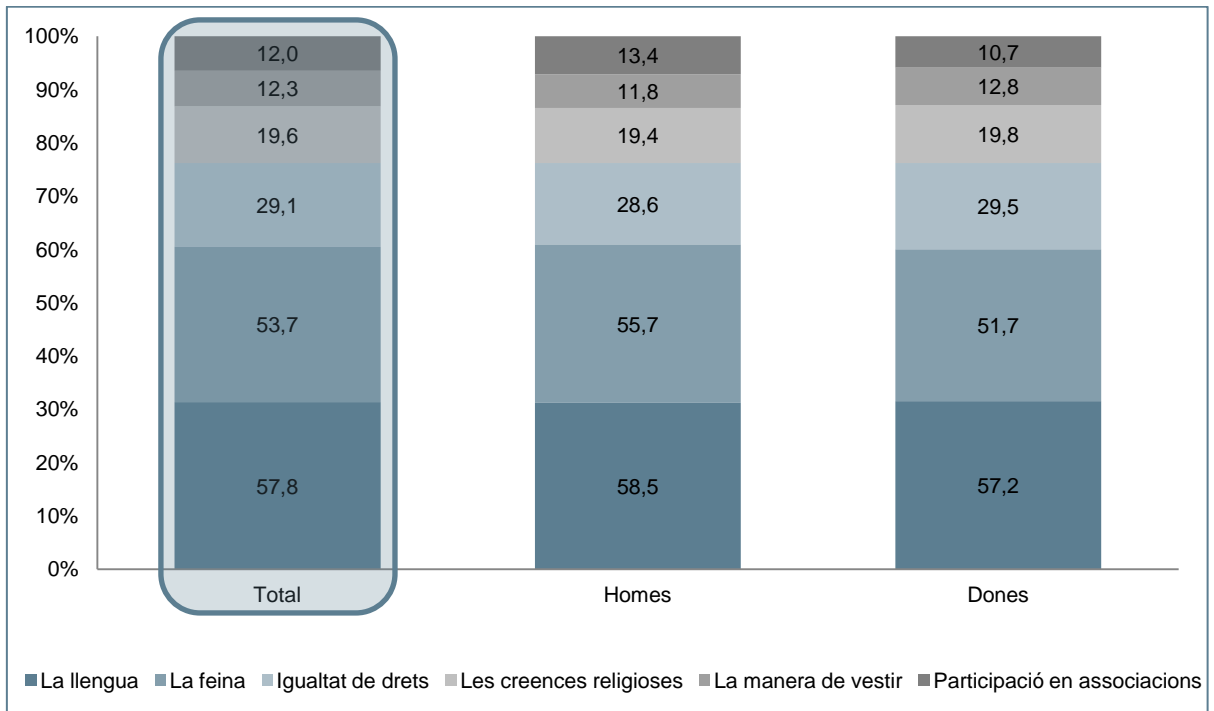

GRÀFIC 117. Factors clau per a la integració. Resultats expressats en percentatge segons grups d'edat.

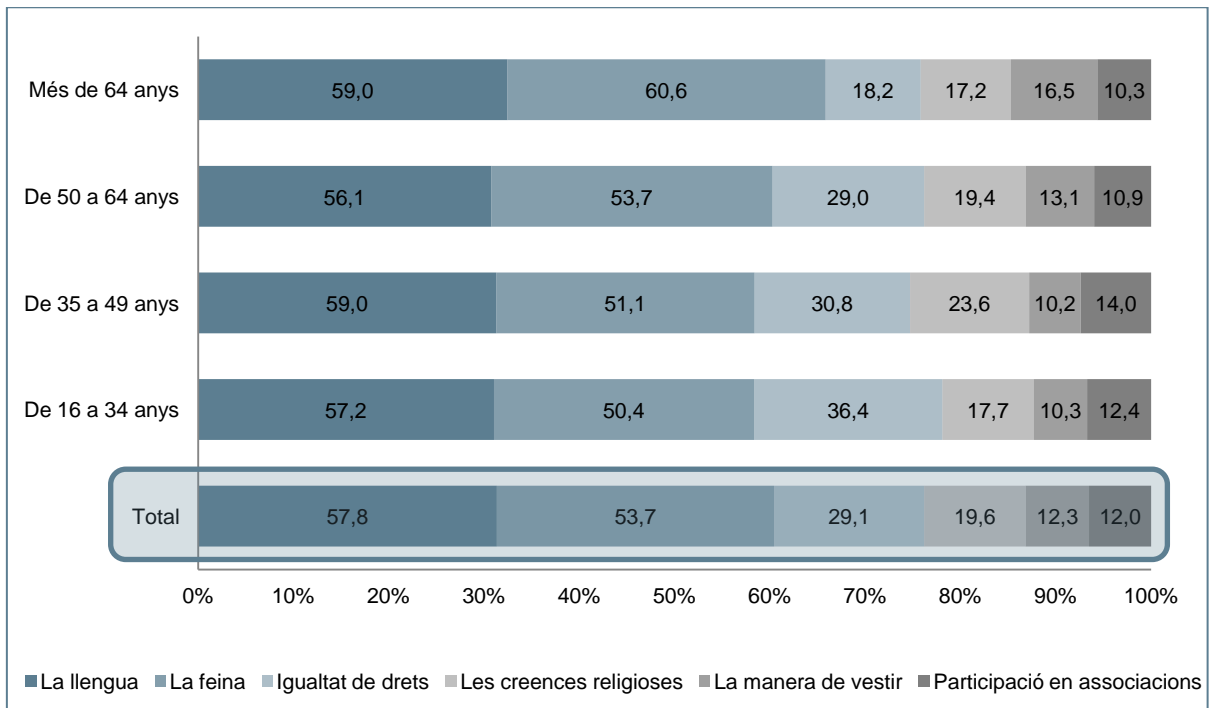

GRÀFIC 118. Factors clau per a la integració. Resultats expressats en percentatge segons mida d'hàbitat.

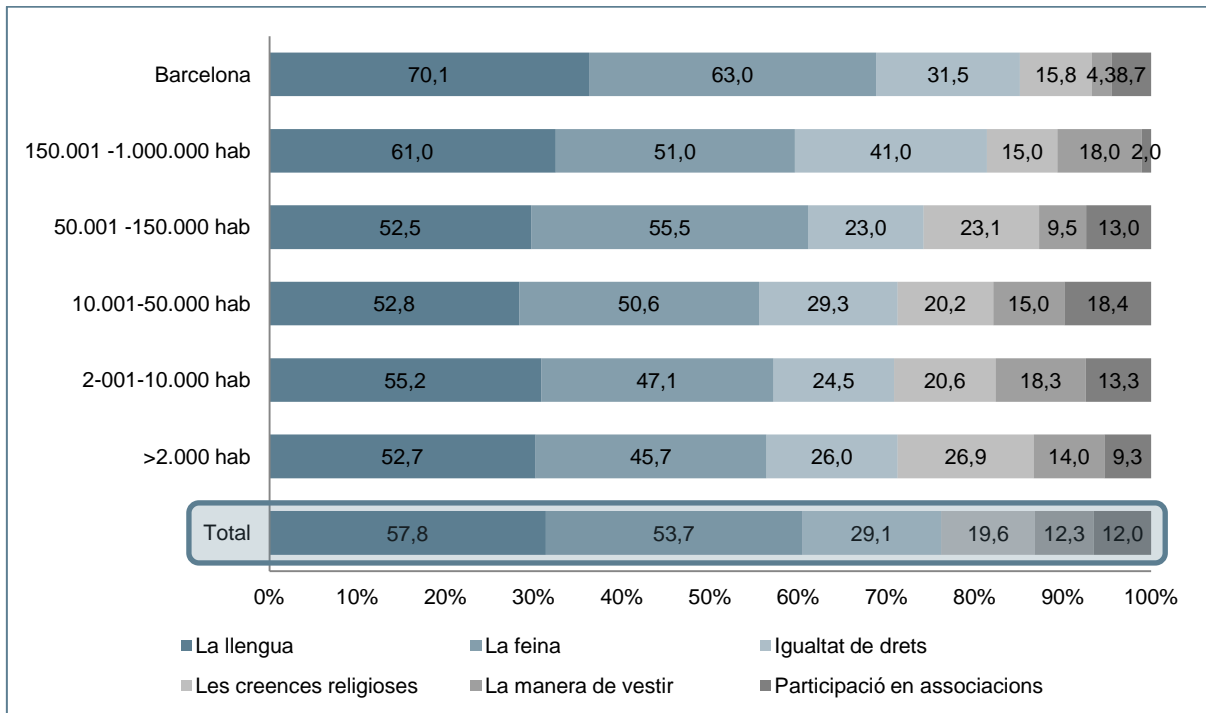

GRÀFIC 119. Factors clau per a la integració. Resultats expressats en percentatges segons lloc de naixement.

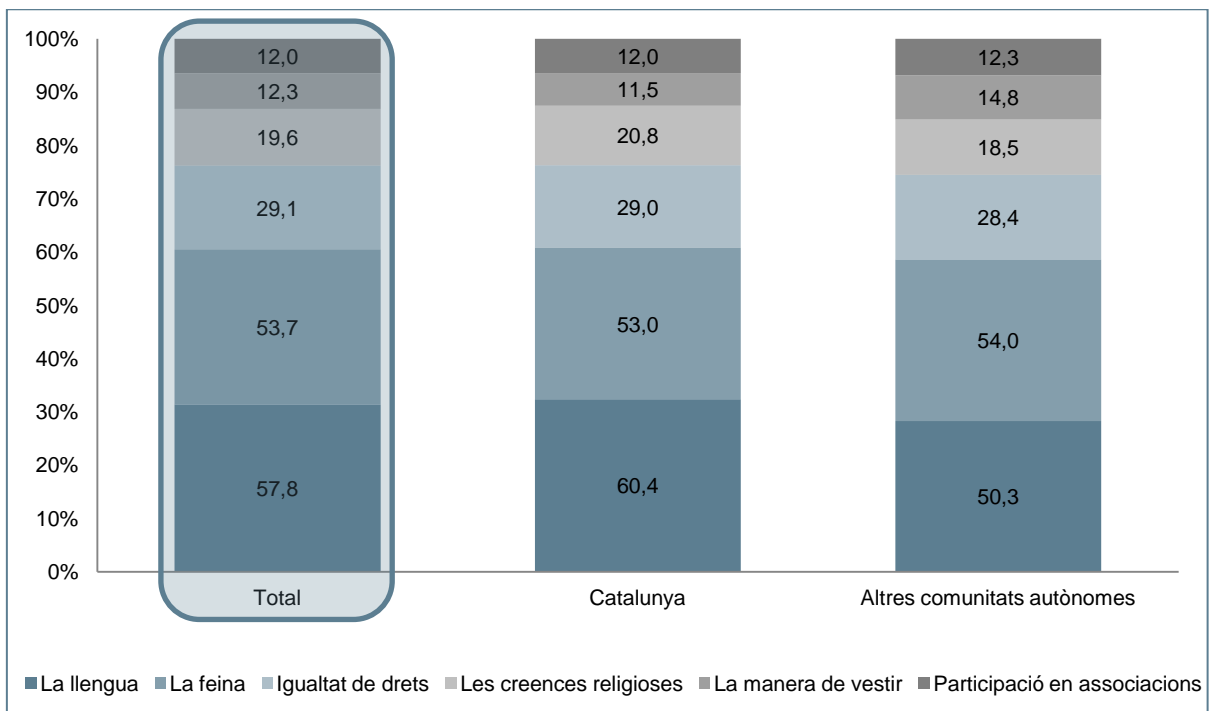

GRÀFIC 120. Factors clau per a la integració. Resultats expressats en percentatges segons nivell d'estudis.

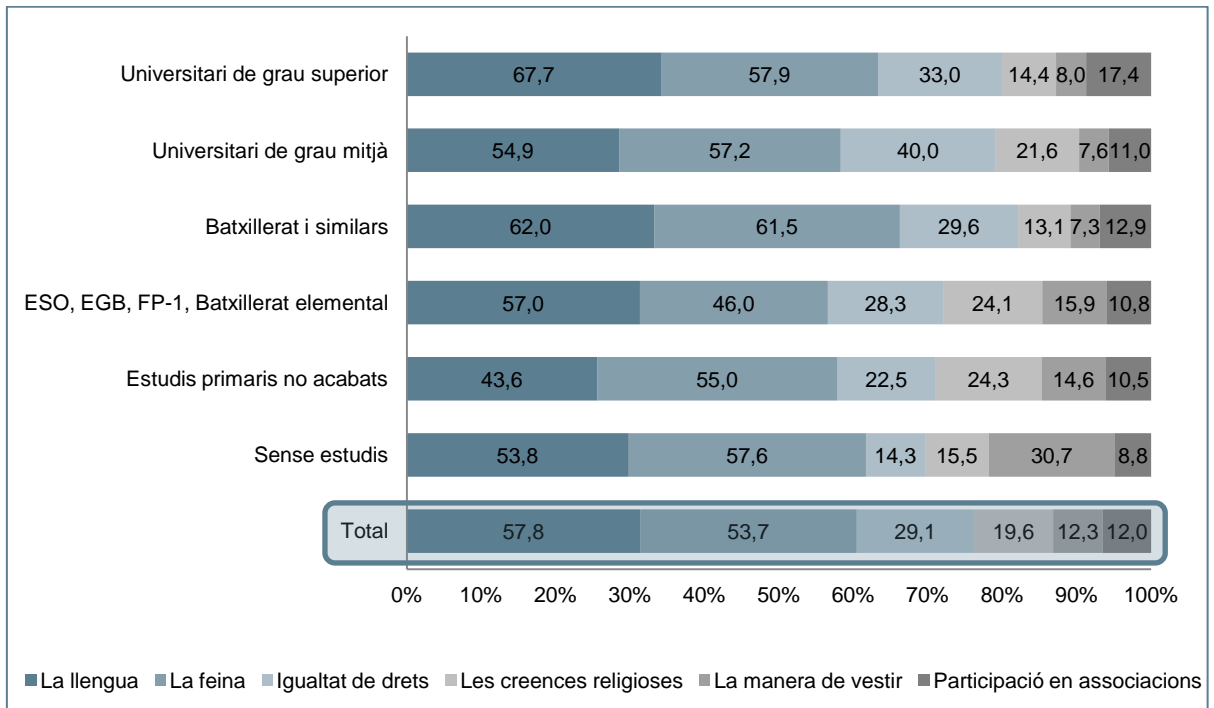

GRÀFIC 121. Factors clau per a la integració. Resultats expressats en percentatges segons situació laboral.

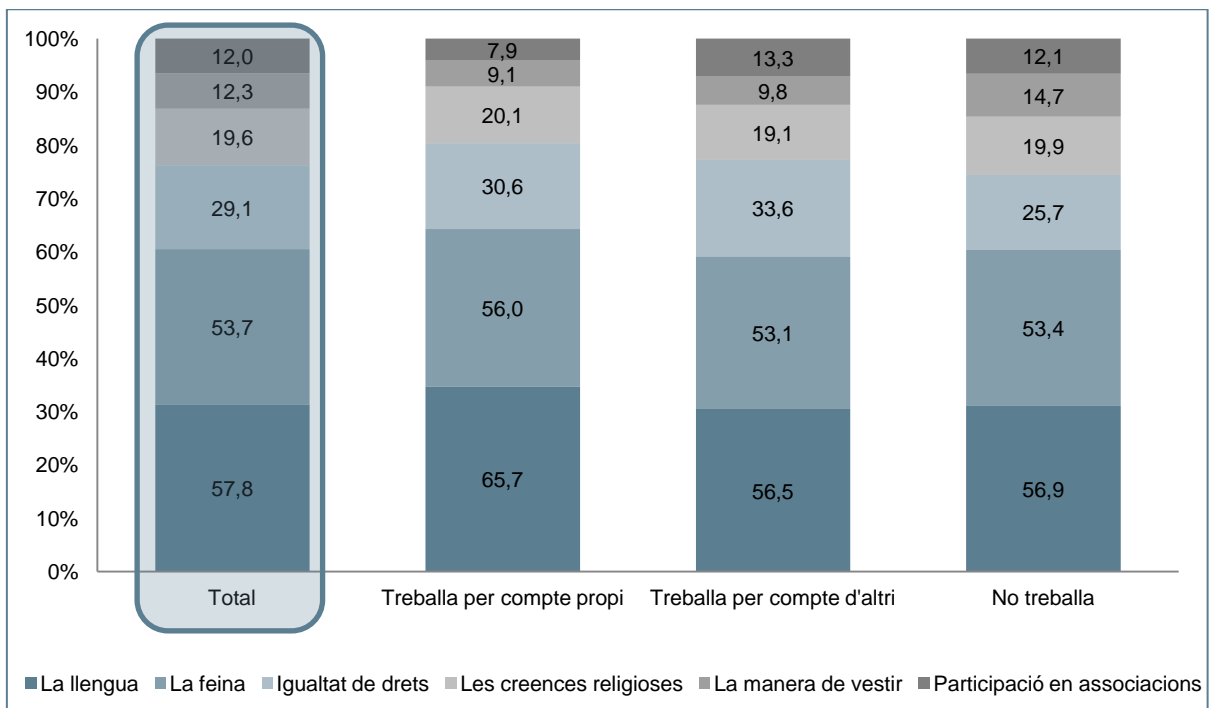

TAULA 162. Col·lectius que generen més simpatia. Resultats expressats en percentatges segons sexe.

	Total	Homes	Dones
Sud-americans, hispans	15,7	13,8	17,5
Africans	7,7	8,3	7,1
Europeus de la UE	6,1	6,4	5,8
Xinesos, asiàtics	3,7	3,9	3,6
De l'Europa de l'Est i antiga URSS	1,8	1,6	1,9
Marroquins, àrabs	1,7	1,6	1,8
Paquistanesos	1,0	1,2	0,7
Francesos	0,6	0,2	1,0
Filipins	0,3	0,1	0,5
Nord-americans	0,3	0,1	0,5
Per cap sent simpatia	56,1	59,0	53,5
Tots	0,1	0,1	0,1
Altres	0,6	0,3	0,9
No ho sap	3,4	2,6	4,2
No contesta	0,9	0,9	1,0

TAULA 163. Col·lectius que generen més simpatia. Resultats expressats en percentatges segons grups d'edat.

	Total	De 16 a 34 anys	De 35 a 49 anys	De 50 a 64 anys	Més de 64 anys
Sud-americans, hispans	15,7	15,0	18,0	15,6	13,9
Africans	7,7	9,2	7,7	5,4	8,2
Europeus de la UE	6,1	7,2	6,0	5,5	5,4
Xinesos, asiàtics	3,7	4,9	3,9	4,2	1,7
De l'Europa de l'Est i antiga URSS	1,8	1,4	1,4	2,7	1,9
Marroquins, àrabs	1,7	2,9	0,2	1,4	2,5
Paquistanesos	1,0	1,3	1,0	1,1	0,5
Francesos	0,6	0,4	0,9	0,9	0,1
Filipins	0,3	0,0	0,5	0,0	0,5
Nord-americans	0,3	0,1	0,9	0,0	0,0
Per cap sent simpatia	56,1	51,3	54,0	59,3	61,2
Tots	0,1	0,1	0,1	0,2	0,1
Altres	0,6	0,9	0,3	0,8	0,4
No ho sap	3,4	4,1	3,8	1,9	3,6
No contesta	0,9	1,1	1,3	1,2	0,0

TAULA 164. Col·lectius que generen més simpatia. Resultats expressats en percentatges segons mida d'hàbitat.

	Total	>2.000 hab	2-001- 10.000 hab	10.001- 50.000 hab	50.001 - 150.000 hab	150.001 - 1.000.000 hab	Barcelona
Sud-americans, hispans	15,7	12,6	19,2	16,9	15,9	13,0	14,1
Africans	7,7	10,2	9,7	6,2	12,7	5,0	4,3
Europeus de la UE	6,1	3,4	8,2	3,8	4,1	10,0	7,6
Xinesos, asiàtics	3,7	0,4	4,4	3,9	1,3	9,0	3,3
De l'Europa de l'Est i antiga URSS	1,8	8,0	3,9	2,3	1,1	0,0	0,0
Marroquins, àrabs	1,7	2,0	4,1	1,6	0,7	2,0	1,1
Paquistanesos	1,0	0,0	0,0	0,6	0,6	1,0	2,7
Francesos	0,6	0,0	0,7	1,7	0,2	0,0	0,0
Filipins	0,3	0,5	0,0	0,0	0,0	0,0	1,1
Nord-americans	0,3	0,0	0,8	0,1	0,0	1,0	0,0
Per cap sent simpatia	56,1	58,7	45,4	55,2	55,4	54,0	65,2
Tots	0,1	0,0	0,0	0,4	0,1	0,0	0,0
Altres	0,6	0,0	0,4	0,6	0,8	2,0	0,0
No ho sap	3,4	4,3	3,1	5,4	4,1	3,0	0,5
No contesta	0,9	0,0	0,0	1,3	2,9	0,0	0,0

TAULA 165. Col·lectius que generen més simpatia. Resultats expressats en percentatges segons lloc de naixement.

	Total	Catalunya	Altres comunitats autònomes
Sud-americans, hispans	15,7	14,8	15,8
Africans	7,7	7,9	7,9
Europeus de la UE	6,1	6,8	4,4
Xinesos, asiàtics	3,7	4,1	3,5
De l'Europa de l'Est i antiga URSS	1,8	1,8	1,7
Marroquins, àrabs	1,7	1,9	1,5
Paquistanesos	1,0	1,3	0,0
Francesos	0,6	0,4	1,0
Filipins	0,3	0,4	0,0
Nord-americans	0,3	0,2	0,4
Per cap sent simpatia	56,1	55,3	58,3
Tots	0,1	0,1	0,2
Altres	0,6	0,6	0,6
No ho sap	3,4	3,3	4,1
No contesta	0,9	1,1	0,5

TAULA 166. Col·lectius que generen més simpatia. Resultats expressats en percentatges segons nivell d'estudis.

	Total	Sense estudis	Estudis primaris no acabats	ESO, EGB, FP-1, Batxillerat elemental	Batxillerat i similars	Universitari de grau mitjà	Universitari de grau superior
Sud-americans, hispans	15,7	1,2	11,7	17,4	17,9	13,8	12,7
Africans	7,7	2,4	10,0	8,9	5,1	9,4	7,7
Europeus de la UE	6,1	5,4	4,5	3,8	6,8	9,1	12,4
Xinesos, asiàtics	3,7	0,0	3,7	4,1	5,0	2,0	1,1
De l'Europa de l'Est i antiga URSS	1,8	6,4	1,8	2,4	0,8	2,3	0,7
Marroquins, àrabs	1,7	0,0	3,9	1,9	0,7	2,9	1,1
Paquistanesos	1,0	0,0	1,1	0,7	1,3	0,0	2,3
Francesos	0,6	0,0	1,5	0,6	0,1	1,6	0,5
Filipins	0,3	0,0	0,0	0,0	0,9	0,0	0,3
Nord-americans	0,3	0,0	1,1	0,0	0,5	0,0	0,0
Per cap sent simpatia	56,1	80,2	54,8	55,5	55,5	53,7	56,7
Tots	0,1	0,0	0,2	0,2	0,1	0,0	0,0
Altres	0,6	0,0	0,4	1,3	0,2	0,0	0,0
No ho sap	3,4	4,4	5,3	3,3	3,2	5,3	1,1
No contesta	0,9	0,0	0,0	0,1	1,9	0,0	3,4

TAULA 167. Col·lectius que generen més simpatia. Resultats expressats en percentatges segons situació laboral.

	Total	Treballa per compte propi	Treballa per compte d'altri	No treballa
Sud-americans, hispans	15,7	24,3	12,9	15,5
Africans	7,7	4,3	8,4	8,0
Europeus de la UE	6,1	6,5	6,2	5,9
Xinesos, asiàtics	3,7	4,3	3,7	3,7
De l'Europa de l'Est i antiga URSS	1,8	1,8	1,5	2,0
Marroquins, àrabs	1,7	1,4	1,6	1,9
Paquistanesos	1,0	2,0	1,4	0,5
Francesos	0,6	0,0	0,9	0,5
Filipins	0,3	0,0	0,4	0,2
Nord-americans	0,3	0,0	0,1	0,5
Per cap sent simpatia	56,1	52,6	57,4	56,1
Tots	0,1	0,0	0,1	0,2
Altres	0,6	0,3	0,2	1,0
No ho sap	3,4	2,5	3,1	3,9
No contesta	0,9	0,0	2,1	0,3

TAULA 168. Col·lectius que generen més antipatia. Resultats expressats en percentatges segons sexe.

	Total	Homes	Dones
Marroquins, àrabs	35,3	32,9	37,6
De l'Europa de l'Est i antiga URSS	9,1	9,0	9,2
Sud-americans, hispans	3,3	3,5	3,2
Xinesos, asiàtics	2,9	4,3	1,6
Paquistanesos	0,8	1,1	0,6
Africans	0,4	0,8	0,1
Europeus de la UE	0,3	0,3	0,3
Francesos	0,0	0,0	0,1
Nord-americans	0,0	0,0	0,0
Per cap sent antipatia	42,8	43,5	42,0
Tots	0,7	0,9	0,5
Altres	1,3	1,4	1,3
No ho sap	1,8	0,8	2,7
No contesta	1,2	1,5	0,9

TAULA 169. Col·lectius que generen més antipatia. Resultats expressats en percentatges segons grups d'edat.

	Total	De 16 a 34 anys	De 35 a 49 anys	De 50 a 64 anys	Més de 64 anys
Marroquins, àrabs	35,3	34,9	39,5	35,2	30,8
De l'Europa de l'Est i antiga URSS	9,1	8,1	8,8	8,7	11,1
Sud-americans, hispans	3,3	4,9	3,0	2,5	2,8
Xinesos, asiàtics	2,9	6,3	1,8	2,3	0,6
Paquistanesos	0,8	0,0	1,5	1,3	0,5
Africans	0,4	0,1	0,8	0,1	0,8
Europeus de la UE	0,3	0,3	0,2	0,1	0,6
Francesos	0,0	0,1	0,0	0,0	0,0
Nord-americans	0,0	0,1	0,0	0,0	0,0
Per cap sent antipatia	42,8	39,6	39,1	44,7	49,1
Tots	0,7	0,7	1,1	0,6	0,1
Altres	1,3	2,4	0,3	1,5	1,1
No ho sap	1,8	1,7	2,1	1,2	2,3
No contesta	1,2	0,8	1,9	1,8	0,1

TAULA 170. Col·lectius que generen més antipatia. Resultats expressats en percentatges segons mida d'hàbitat.

	Total	>2.000 hab	2-001- 10.000 hab	10.001- 50.000 hab	50.001 - 150.000 hab	150.001 - 1.000.000 hab	Barcelona
Marroquins, àrabs	35,3	35,3	42,1	38,6	38,9	37,0	22,8
De l'Europa de l'Est i antiga URSS	9,1	7,4	10,7	8,3	5,9	18,0	7,6
Sud-americans, hispans	3,3	1,5	3,4	3,3	3,5	3,0	3,8
Xinesos, asiàtics	2,9	0,4	1,5	2,9	2,7	6,0	2,7
Paquistanesos	0,8	0,9	0,0	0,2	0,7	0,0	2,7
Africans	0,4	0,4	0,4	0,3	0,2	1,0	0,5
Europeus de la UE	0,3	0,7	1,2	0,3	0,0	0,0	0,0
Francesos	0,0	0,0	0,0	0,1	0,0	0,0	0,0
Nord-americans	0,0	0,4	0,0	0,0	0,0	0,0	0,0
Per cap sent antipatia	42,8	48,7	38,5	38,8	39,6	30,0	58,7
Tots	0,7	1,5	1,0	1,0	0,9	0,0	0,0
Altres	1,3	0,4	0,8	1,4	1,7	3,0	0,5
No ho sap	1,8	2,3	0,2	2,8	2,7	2,0	0,5
No contesta	1,2	0,4	0,1	1,9	3,2	0,0	0,0

TAULA 171. Col·lectius que generen més antipatia. Resultats expressats en percentatges segons lloc de naixement.

	Total	Catalunya	Altres comunitats autònomes
Marroquins, àrabs	35,3	35,6	34,4
De l'Europa de l'Est i antiga URSS	9,1	8,6	11,0
Sud-americans, hispans	3,3	3,7	2,7
Xinesos, asiàtics	2,9	4,0	0,6
Paquistanesos	0,8	0,8	1,0
Africans	0,4	0,4	0,4
Europeus de la UE	0,3	0,2	0,5
Francesos	0,0	0,0	0,0
Nord-americans	0,0	0,0	0,0
Per cap sent antipatia	42,8	41,4	44,4
Tots	0,7	0,6	0,9
Altres	1,3	1,5	1,1
No ho sap	1,8	1,9	1,8
No contesta	1,2	1,2	1,1

TAULA 172. Col·lectius que generen més antipatia. Resultats expressats en percentatges segons nivell d'estudis.

	Total	Sense estudis	Estudis primaris no acabats	ESO, EGB, FP-1, Batxillerat elemental	Batxillerat i similars	Universitari de grau mitjà	Universitari de grau superior
Marroquins, àrabs	35,3	17,6	37,1	38,0	36,6	33,6	25,6
De l'Europa de l'Est i antiga URSS	9,1	14,3	7,7	10,8	8,3	5,1	7,6
Sud-americans, hispans	3,3	0,0	6,3	4,3	2,7	1,6	0,5
Xinesos, asiàtics	2,9	0,0	1,3	2,2	2,8	3,5	7,4
Paquistanesos	0,8	0,0	0,0	1,1	1,3	0,0	0,3
Africans	0,4	0,0	0,0	0,5	0,4	0,0	1,1
Europeus de la UE	0,3	0,0	1,3	0,1	0,3	0,2	0,0
Francesos	0,0	0,0	0,0	0,1	0,0	0,0	0,0
Nord-americans	0,0	0,0	0,0	0,0	0,1	0,0	0,0
Per cap sent antipatia	42,8	63,7	39,5	38,1	43,0	50,1	52,9
Tots	0,7	0,0	0,3	1,5	0,2	0,0	0,0
Altres	1,3	0,0	1,3	1,4	1,6	0,7	1,1
No ho sap	1,8	4,4	5,1	1,7	0,7	2,0	1,1
No contesta	1,2	0,0	0,2	0,2	2,2	3,2	2,3

TAULA 173. Col·lectius que generen més antipatia. Resultats expressats en percentatges segons situació laboral.

	Total	Treballa per compte propi	Treballa per compte d'altri	No treballa
Marroquins, àrabs	35,3	30,1	38,0	34,6
De l'Europa de l'Est i antiga URSS	9,1	8,5	6,8	10,8
Sud-americans, hispans	3,3	5,1	4,3	2,3
Xinesos, asiàtics	2,9	3,1	4,1	2,0
Paquistanesos	0,8	1,0	0,6	1,0
Africans	0,4	0,5	0,4	0,4
Europeus de la UE	0,3	0,0	0,3	0,4
Francesos	0,0	0,0	0,0	0,1
Nord-americans	0,0	0,2	0,0	0,0
Per cap sent antipatia	42,8	45,3	39,4	44,5
Tots	0,7	2,5	0,7	0,2
Altres	1,3	0,2	1,7	1,3
No ho sap	1,8	0,3	2,2	1,9
No contesta	1,2	3,1	1,3	0,6

TAULA 174. Grau d'acceptació de possibles relacions amb immigrants. Resultats expressats en percentatges segons sexe.

	Total	Homes	Dones
Viure en el mateix barri on hi ha molta immigració			
Accepta o acceptaria	63,4	64,4	62,5
Tractaria d'evitar-la	28,2	27,2	29,1
La rebutjaria	6,9	7,4	6,5
Viure al mateix bloc on ho viuen immigrants			
Accepta o acceptaria	65,9	66,5	65,4
Tractaria d'evitar-la	25,6	24,6	26,5
La rebutjaria	7,0	7,3	6,7
Llogar un pis a immigrants			
Accepta o acceptaria	48,5	49,4	47,7
Tractaria d'evitar-la	25,5	26,4	24,7
La rebutjaria	21,0	20,6	21,5
Treballar/estudiar amb immigrants			
Accepta o acceptaria	81,5	83,1	80,1
Tractaria d'evitar-la	11,5	10,9	12,1
La rebutjaria	2,8	3,0	2,7
Tenir cap de feina immigrant			
Accepta o acceptaria	73,4	75,4	71,5
Tractaria d'evitar-la	16,4	14,8	17,9
La rebutjaria	5,6	6,2	5,1
Que el fill porti immigrants a casa			
Accepta o acceptaria	78,4	79,6	77,3
Tractaria d'evitar-la	15,7	14,4	16,9
La rebutjaria	2,4	2,4	2,3
Que el fill es casi amb immigrant			
Accepta o acceptaria	64,4	67,4	61,6
Tractaria d'evitar-la	22,9	21,3	24,4
La rebutjaria	5,7	5,3	6,1
Portar fill a escola amb immigració			
Accepta o acceptaria	55,2	56,5	54,0
Tractaria d'evitar-la	36,0	34,4	37,4
La rebutjaria	6,2	6,2	6,1

TAULA 175. Grau d'acceptació de possibles relacions amb immigrants. Resultats expressats en percentatges segons grups d'edat.

	Total	De 16 a 34 anys	De 35 a 49 anys	De 50 a 64 anys	Més de 64 anys
Viure en el mateix barri on hi ha molta immigració					
Accepta o acceptaria	63,4	65,2	61,7	63,3	63,7
Tractaria d'evitar-la	28,2	25,6	29,7	30,6	27,0
La rebutjaria	6,9	8,1	7,2	5,7	6,5
Viure al mateix bloc on ho viuen immigrants					
Accepta o acceptaria	65,9	67,5	66,7	63,8	65,1
Tractaria d'evitar-la	25,6	24,2	24,3	30,0	24,3
La rebutjaria	7,0	7,7	6,9	5,1	8,0
Llogar un pis a immigrants					
Accepta o acceptaria	48,5	57,4	51,5	47,3	35,3
Tractaria d'evitar-la	25,5	22,4	24,0	26,3	30,3
La rebutjaria	21,0	15,8	18,7	22,8	28,5
Treballar/estudiar amb immigrants					
Accepta o acceptaria	81,5	88,3	83,3	79,6	73,0
Tractaria d'evitar-la	11,5	8,3	10,6	14,4	13,5
La rebutjaria	2,8	2,3	4,5	2,7	1,6
Tenir cap de feina immigrant					
Accepta o acceptaria	73,4	79,3	78,1	69,8	64,0
Tractaria d'evitar-la	16,4	12,6	13,5	20,6	20,2
La rebutjaria	5,6	6,9	5,6	5,5	4,4
Que el fill porti immigrants a casa					
Accepta o acceptaria	78,4	81,1	81,9	78,9	70,4
Tractaria d'evitar-la	15,7	13,0	12,7	17,1	21,1
La rebutjaria	2,4	1,4	2,1	2,0	4,3
Que el fill es casi amb immigrant					
Accepta o acceptaria	64,4	68,2	67,3	65,6	55,1
Tractaria d'evitar-la	22,9	18,7	23,0	23,4	27,5
La rebutjaria	5,7	4,9	4,8	5,0	8,5
Portar fill a escola amb immigració					
Accepta o acceptaria	55,2	59,3	54,7	56,6	49,4
Tractaria d'evitar-la	36,0	30,8	37,2	36,6	40,0
La rebutjaria	6,2	7,2	6,3	4,8	6,1

TAULA 176. Grau d'acceptació de possibles relacions amb immigrants. Resultats expressats en percentatges segons mida d'hàbitat.

		>2.000 hab	2-001- 10.000 hab	10.001- 50.000 hab	50.001 - 150.000 hab	150.001 - 1.000.000 hab	Barcelona
Viure en el mateix barri on hi ha molta immigració							
Accepta o acceptaria	63,4	54,5	50,2	62,3	62,3	58,0	79,3
Tractaria d'evitar-la	28,2	37,1	41,9	26,9	29,2	33,0	15,2
La rebutjaria	6,9	6,8	7,5	9,0	4,9	9,0	4,9
Viure al mateix bloc on ho viuen immigrants							
Accepta o acceptaria	65,9	49,3	48,5	63,7	74,1	62,0	78,3
Tractaria d'evitar-la	25,6	39,8	41,7	25,9	20,6	25,0	16,3
La rebutjaria	7,0	9,6	8,5	8,3	2,8	11,0	5,4
Llogar un pis a immigrants							
Accepta o acceptaria	48,5	42,7	39,0	41,8	61,7	31,0	61,4
Tractaria d'evitar-la	25,5	29,7	29,0	28,0	21,4	29,0	21,2
La rebutjaria	21,0	23,5	26,1	23,9	10,7	33,0	16,8
Treballar/estudiar amb immigrants							
Accepta o acceptaria	81,5	67,5	72,1	83,9	85,4	71,0	90,2
Tractaria d'evitar-la	11,5	22,2	20,6	8,6	9,6	17,0	5,4
La rebutjaria	2,8	5,4	3,0	1,8	1,1	7,0	2,7
Tenir cap de feina immigrant							
Accepta o acceptaria	73,4	66,4	65,0	73,9	75,3	61,0	84,8
Tractaria d'evitar-la	16,4	26,0	25,7	13,3	13,0	23,0	11,4
La rebutjaria	5,6	3,5	5,1	7,0	5,4	10,0	2,7
Que el fill porti immigrants a casa							
Accepta o acceptaria	78,4	69,3	69,8	77,2	80,4	69,0	90,8
Tractaria d'evitar-la	15,7	25,7	25,2	13,1	14,8	22,0	7,6
La rebutjaria	2,4	2,3	1,7	3,3	0,9	6,0	1,1
Que el fill es casi amb immigrant							
Accepta o acceptaria	64,4	54,4	60,3	61,5	60,5	58,0	79,9
Tractaria d'evitar-la	22,9	32,3	25,5	22,1	24,7	27,0	16,3
La rebutjaria	5,7	7,3	6,2	7,2	4,9	7,0	3,3
Portar fill a escola amb immigració							
Accepta o acceptaria	55,2	45,3	52,7	54,9	50,8	45,0	69,0
Tractaria d'evitar-la	36,0	50,5	39,6	35,1	36,8	46,0	25,0
La rebutjaria	6,2	3,3	5,5	7,0	5,9	8,0	5,4

TAULA 177. Grau d'acceptació de possibles relacions amb immigrants. Resultats expressats en percentatges segons lloc de naixement.

	Total	Catalunya	Altres comunitats autònomes
Viure en el mateix barri on hi ha molta immigració			
Accepta o acceptaria	63,4	61,2	65,8
Tractaria d'evitar-la	28,2	29,5	27,8
La rebutjaria	6,9	7,8	5,3
Viure al mateix bloc on ho viuen immigrants			
Accepta o acceptaria	65,9	64,4	66,3
Tractaria d'evitar-la	25,6	26,5	25,9
La rebutjaria	7,0	7,5	6,0
Llogar un pis a immigrants			
Accepta o acceptaria	48,5	50,3	40,1
Tractaria d'evitar-la	25,5	25,5	27,9
La rebutjaria	21,0	19,3	26,8
Treballar/estudiar amb immigrants			
Accepta o acceptaria	81,5	83,0	76,0
Tractaria d'evitar-la	11,5	10,8	14,3
La rebutjaria	2,8	2,9	3,2
Tenir cap de feina immigrant			
Accepta o acceptaria	73,4	74,2	68,8
Tractaria d'evitar-la	16,4	15,4	20,3
La rebutjaria	5,6	6,0	5,4
Que el fill porti immigrants a casa			
Accepta o acceptaria	78,4	79,8	72,9
Tractaria d'evitar-la	15,7	14,2	20,6
La rebutjaria	2,4	2,1	3,3
Que el fill es casi amb immigrant			
Accepta o acceptaria	64,4	65,8	57,5
Tractaria d'evitar-la	22,9	21,9	27,6
La rebutjaria	5,7	5,6	6,8
Portar fill a escola amb immigració			
Accepta o acceptaria	55,2	54,8	52,1
Tractaria d'evitar-la	36,0	35,1	42,4
La rebutjaria	6,2	7,6	2,7

TAULA 178. Grau d'acceptació de possibles relacions amb immigrants. Resultats expressats en percentatges segons nivell d'estudis.

Viure en el mateix barri on hi ha molta immigració	Total	Sense estudis	Estudis primaris no acabats	ESO, EGB, FP-1, Batxillerat elemental	Batxillerat i similars	Universitari de grau mitjà	Universitari de grau superior
Accepta o acceptaria	63,4	76,8	60,6	60,2	63,7	65,6	73,1
Tractaria d'evitar-la	28,2	17,0	29,5	29,7	28,6	29,3	21,9
La rebutjaria	6,9	6,2	5,7	8,2	6,8	5,1	5,0
Viure al mateix bloc on ho viuen immigrants							
Accepta o acceptaria	65,9	80,1	55,6	63,1	68,8	65,0	76,3
Tractaria d'evitar-la	25,6	12,7	34,4	27,3	23,4	29,9	15,8
La rebutjaria	7,0	7,3	7,3	7,3	7,0	5,1	6,5
Llogar un pis a immigrants							
Accepta o acceptaria	48,5	47,1	27,6	40,6	58,0	55,8	70,0
Tractaria d'evitar-la	25,5	14,1	33,7	27,3	22,5	27,6	19,7
La rebutjaria	21,0	27,0	32,6	26,9	15,3	12,9	6,4
Treballar/estudiar amb immigrants							
Accepta o acceptaria	81,5	87,3	61,6	78,2	86,5	88,5	94,7
Tractaria d'evitar-la	11,5	3,2	23,5	13,4	8,5	8,0	4,8
La rebutjaria	2,8	1,0	2,0	4,0	2,6	3,2	0,0
Tenir cap de feina immigrant							
Accepta o acceptaria	73,4	80,6	50,6	69,3	78,7	79,3	92,0
Tractaria d'evitar-la	16,4	8,8	27,7	19,6	13,4	14,5	3,7
La rebutjaria	5,6	6,6	7,4	7,2	3,9	4,3	3,1
Que el fill porti immigrants a casa							
Accepta o acceptaria	78,4	74,1	56,0	77,0	81,6	86,9	93,0
Tractaria d'evitar-la	15,7	7,6	36,1	17,2	12,3	11,5	3,0
La rebutjaria	2,4	11,6	4,7	1,7	1,7	1,6	2,4
Que el fill es casi amb immigrant							
Accepta o acceptaria	64,4	65,1	40,8	58,0	71,3	73,8	87,8
Tractaria d'evitar-la	22,9	6,8	37,6	28,8	18,5	15,7	6,3
La rebutjaria	5,7	15,0	8,6	6,1	3,9	5,1	4,0
Portar filla escola amb immigració							
Accepta o acceptaria	55,2	71,8	41,4	52,0	56,5	58,1	71,5
Tractaria d'evitar-la	36,0	24,7	50,1	38,8	33,3	35,1	21,2
La rebutjaria	6,2	0,7	4,0	5,7	7,7	6,7	7,2

TAULA 179. Grau d'acceptació de possibles relacions amb immigrants. Resultats expressats en percentatges segons situació laboral.

	Total	Treballa per compte propi	Treballa per compte d'altri	No treballa
Viure en el mateix barri on hi ha molta immigració				
Accepta o acceptaria	63,4	62,0	62,1	64,6
Tractaria d'evitar-la	28,2	27,9	29,2	27,6
La rebutjaria	6,9	9,0	7,8	5,9
Viure al mateix bloc on ho viuen immigrants				
Accepta o acceptaria	65,9	61,9	66,1	66,7
Tractaria d'evitar-la	25,6	25,7	24,8	26,1
La rebutjaria	7,0	10,4	7,8	5,6
Llogar un pis a immigrants				
Accepta o acceptaria	48,5	58,5	52,4	43,4
Tractaria d'evitar-la	25,5	20,5	25,0	27,1
La rebutjaria	21,0	18,4	17,6	24,1
Treballar/estudiar amb immigrants				
Accepta o acceptaria	81,5	84,4	82,7	80,0
Tractaria d'evitar-la	11,5	7,6	11,6	12,4
La rebutjaria	2,8	7,3	3,0	1,7
Tenir cap de feina immigrant				
Accepta o acceptaria	73,4	77,4	76,3	70,4
Tractaria d'evitar-la	16,4	13,6	14,5	18,3
La rebutjaria	5,6	5,2	6,7	5,0
Que el fill porti immigrants a casa				
Accepta o acceptaria	78,4	83,9	80,9	75,4
Tractaria d'evitar-la	15,7	13,3	14,4	17,1
La rebutjaria	2,4	2,2	1,6	3,0
Que el fill es casi amb immigrant				
Accepta o acceptaria	64,4	71,6	66,5	61,2
Tractaria d'evitar-la	22,9	19,8	19,8	25,9
La rebutjaria	5,7	4,1	5,5	6,2
Portar fill a escola amb immigració				
Accepta o acceptaria	55,2	56,5	55,1	54,8
Tractaria d'evitar-la	36,0	32,2	35,8	37,0
La rebutjaria	6,2	9,6	7,5	4,5

GRÀFIC 122. Ens relacionem? Resultats expressats en percentatges segons sexe.

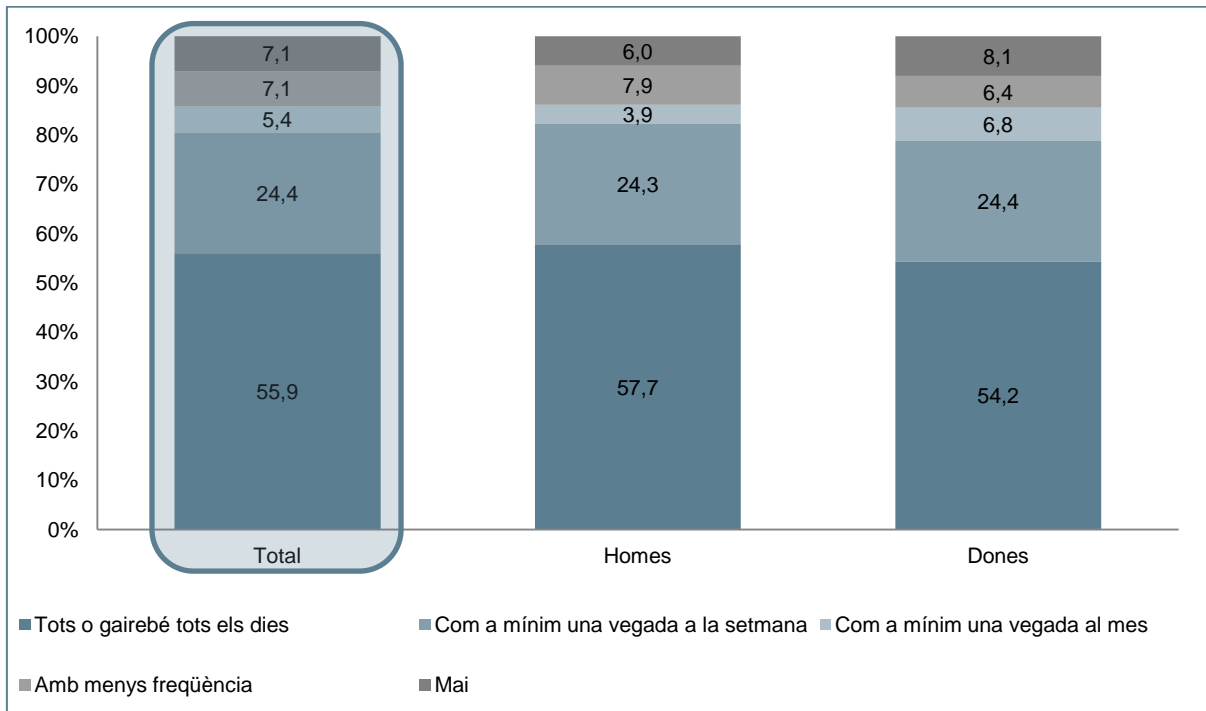

GRÀFIC 123. Ens relacionem? Resultats expressats en percentatges segons grups d'edat.

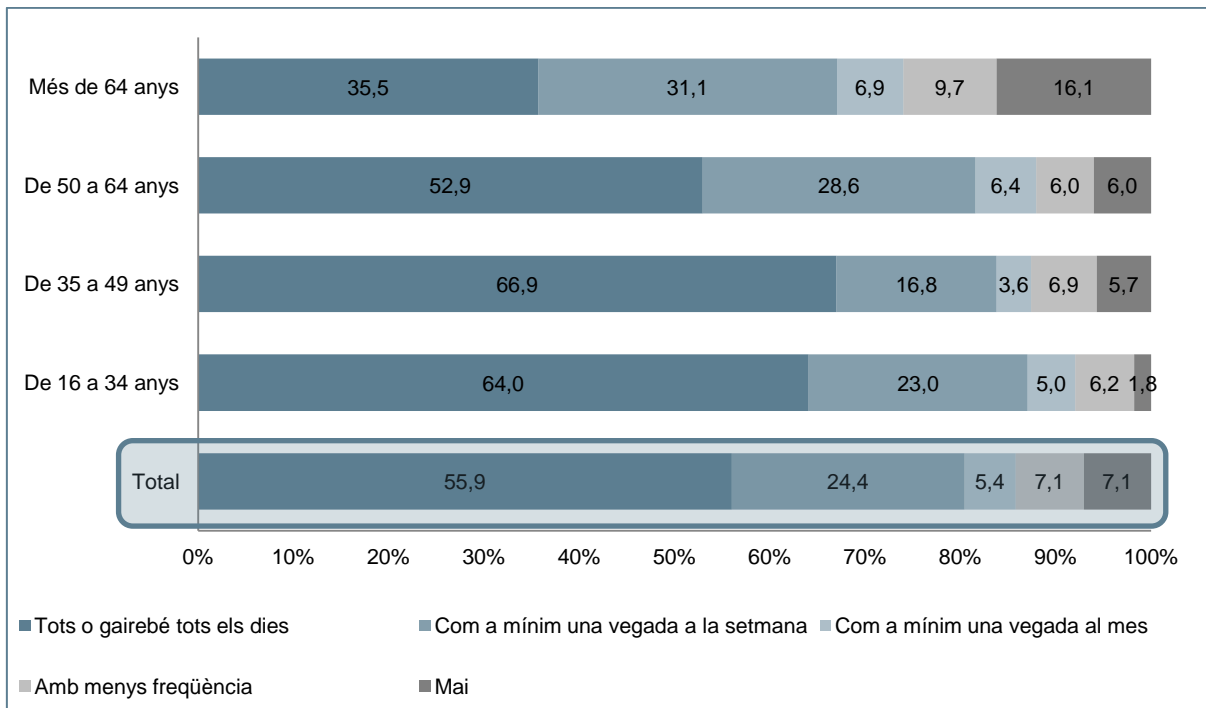

GRÀFIC 124. Ens relacionem? Resultats expressats en percentatges segons mida d'hàbitat.

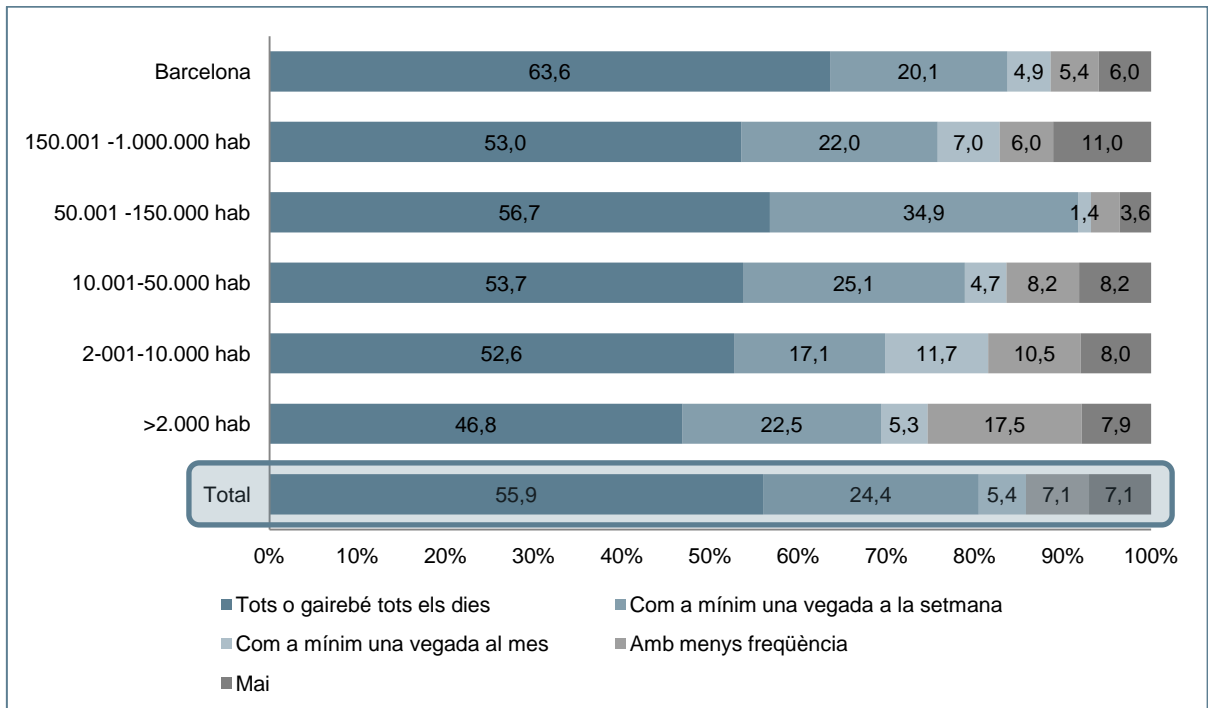

GRÀFIC 125. Ens relacionem? Resultats expressats en percentatges segons lloc de naixement.

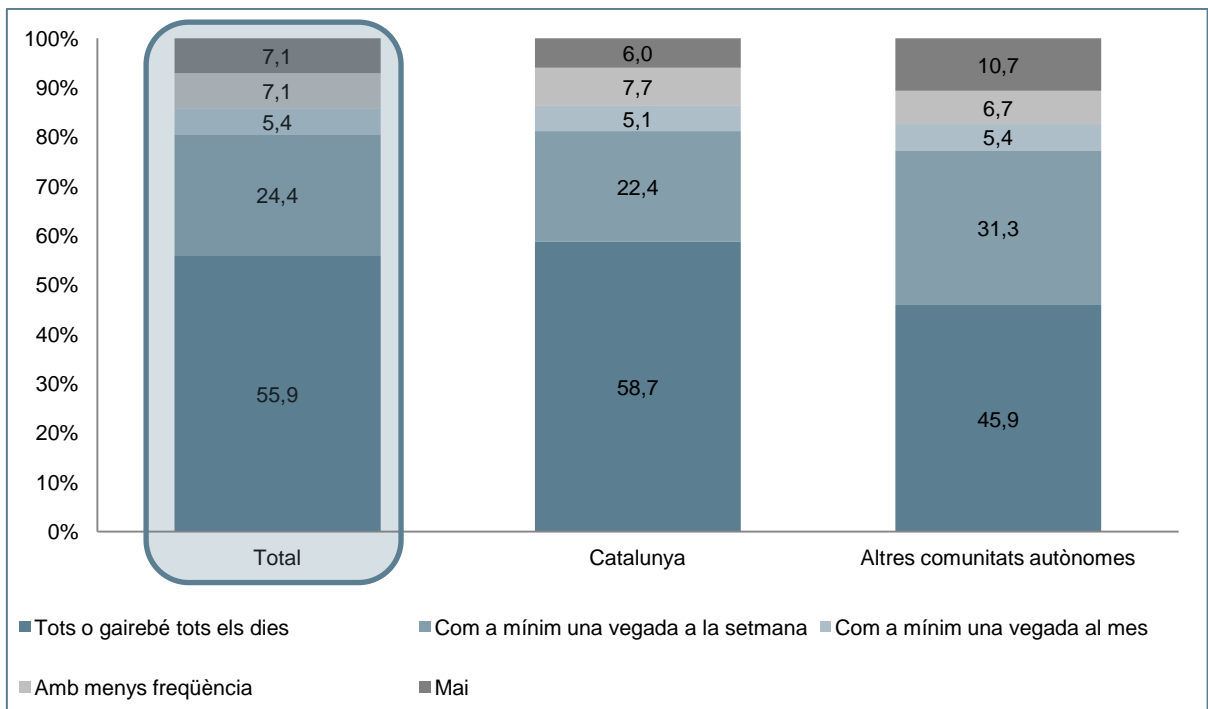

GRÀFIC 126. Ens relacionem? Resultats expressats en percentatges segons nivell d'estudis.

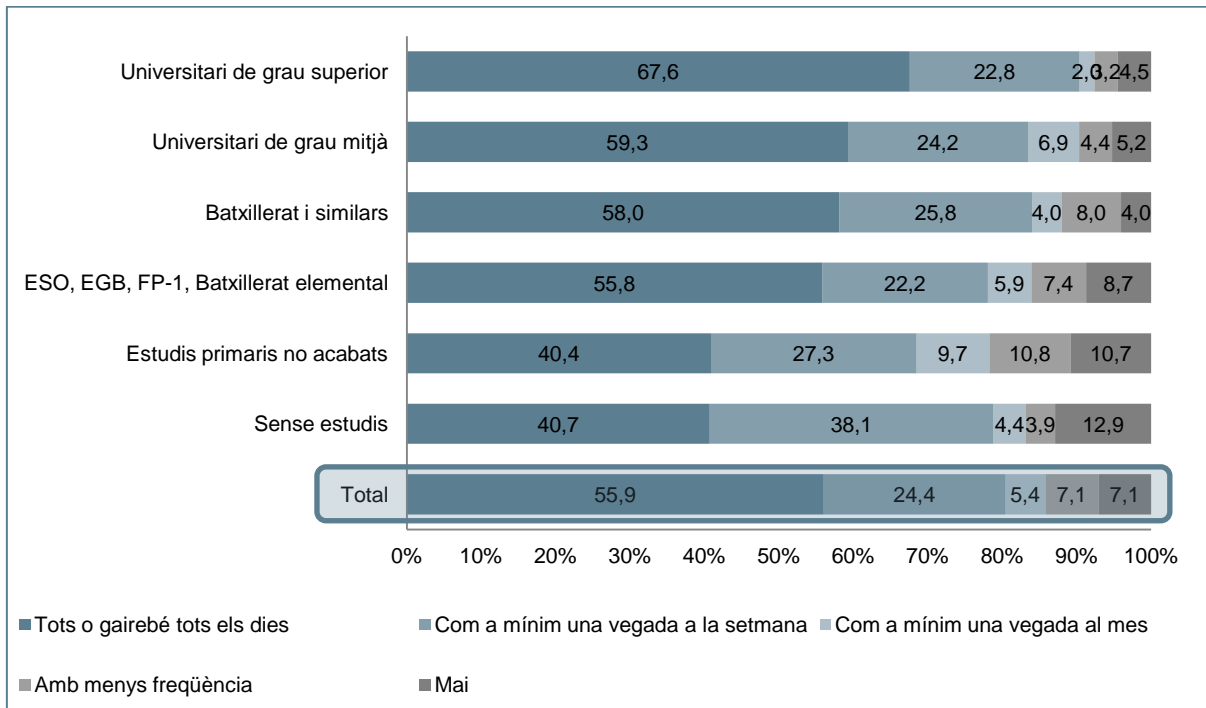

GRÀFIC 127. Ens relacionem? Resultats expressats en percentatges segons situació laboral.

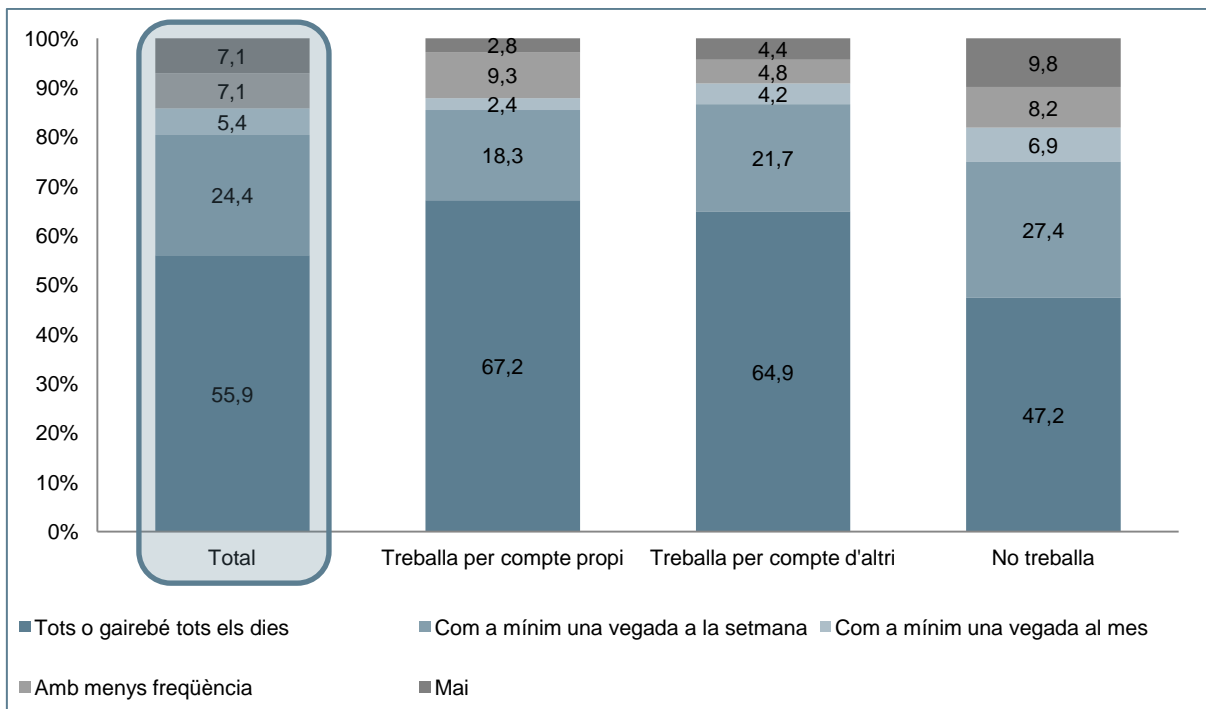

GRÀFIC 128. Quin tipus de relació? Resultats expressats en percentatges segons sexe.

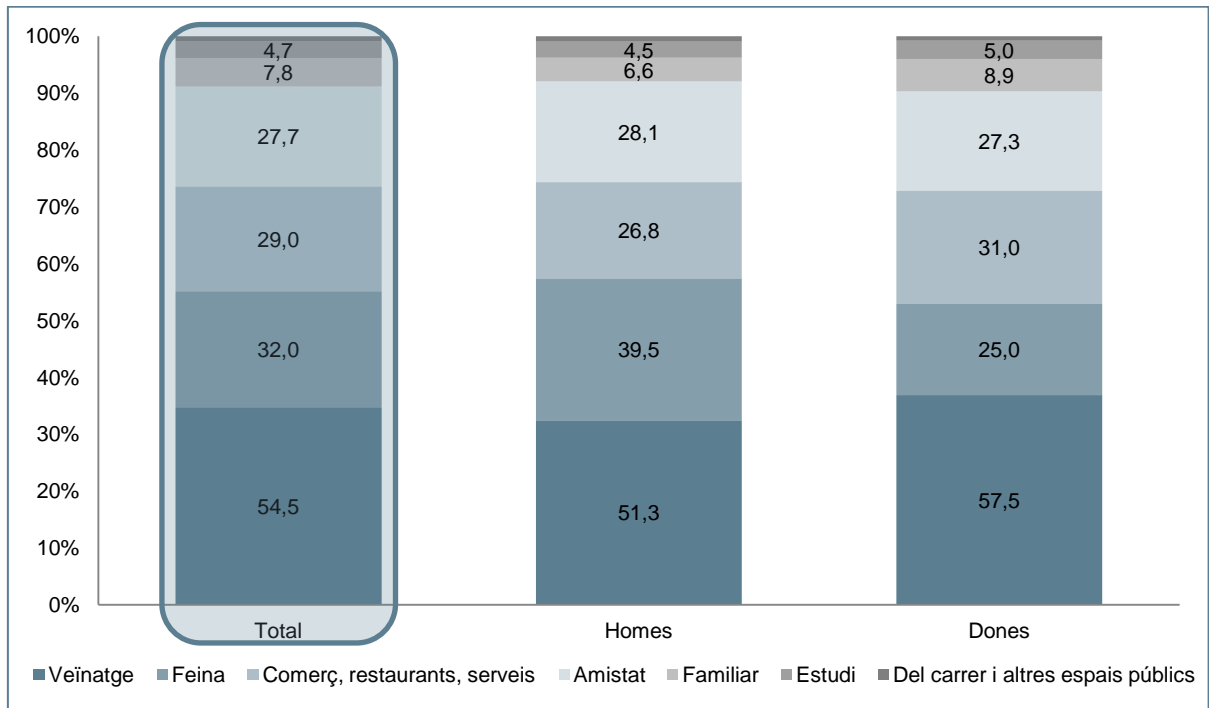

GRÀFIC 129. Quin tipus de relació? Resultats expressats en percentatges segons grups d'edat.

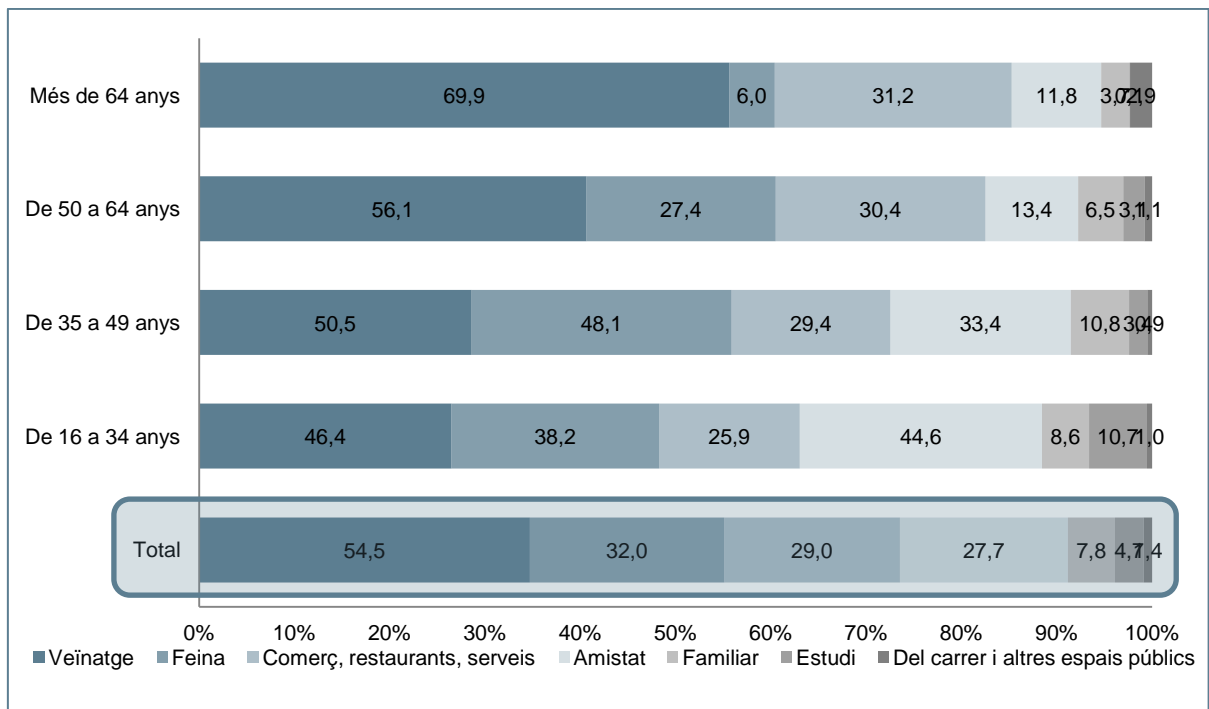

GRÀFIC 130. Quin tipus de relació? Resultats expressats en percentatges segons mida d'hàbitat.

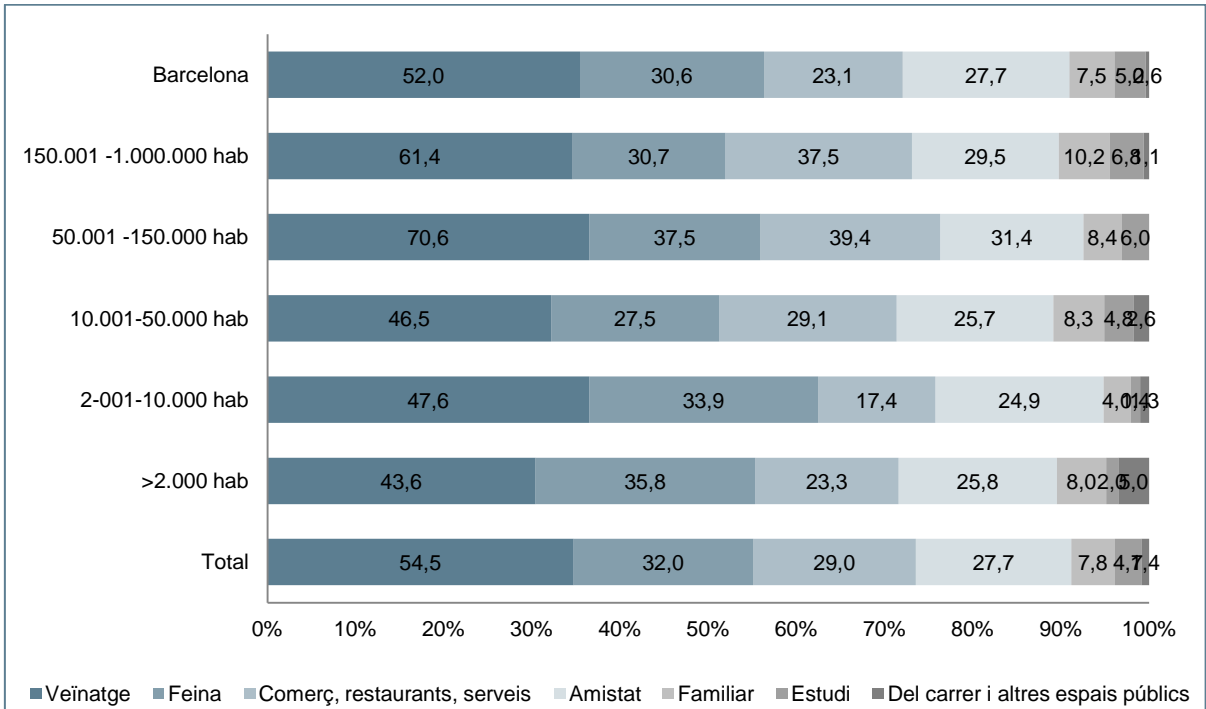

GRÀFIC 131. Quin tipus de relació? Resultats expressats en percentatges segons lloc de naixement.

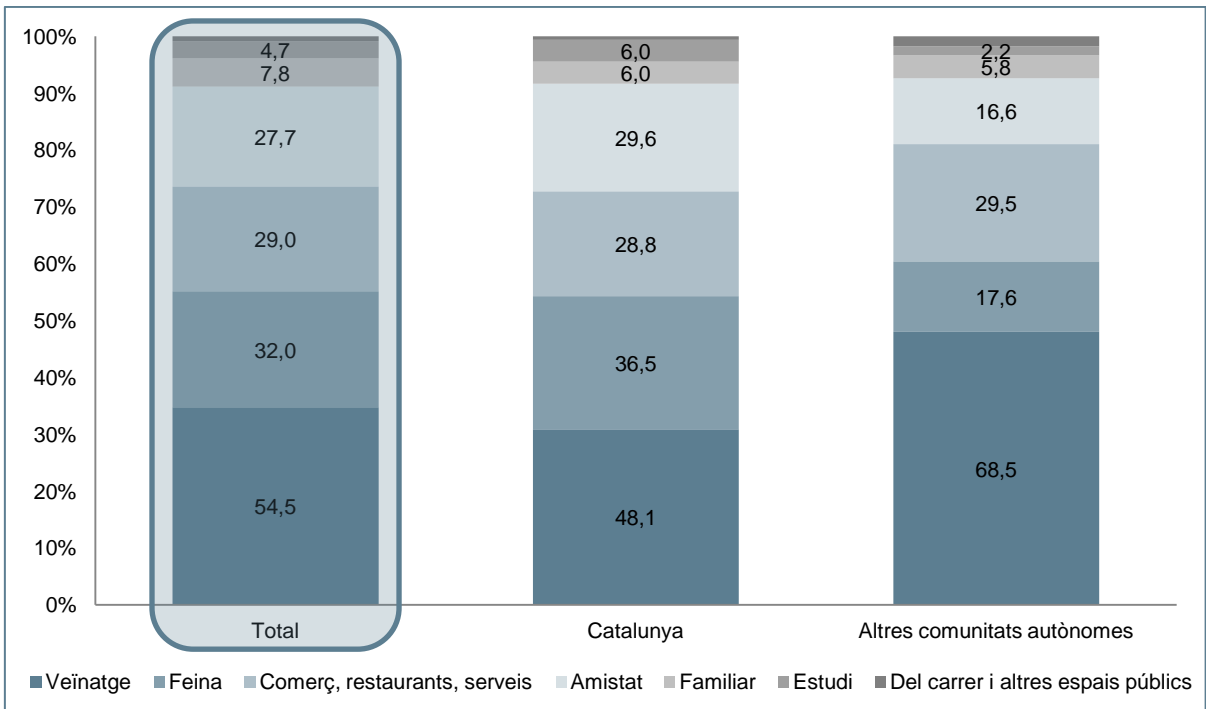

GRÀFIC 132. Quin tipus de relació? Resultats expressats en percentatges segons nivell d'estudis.

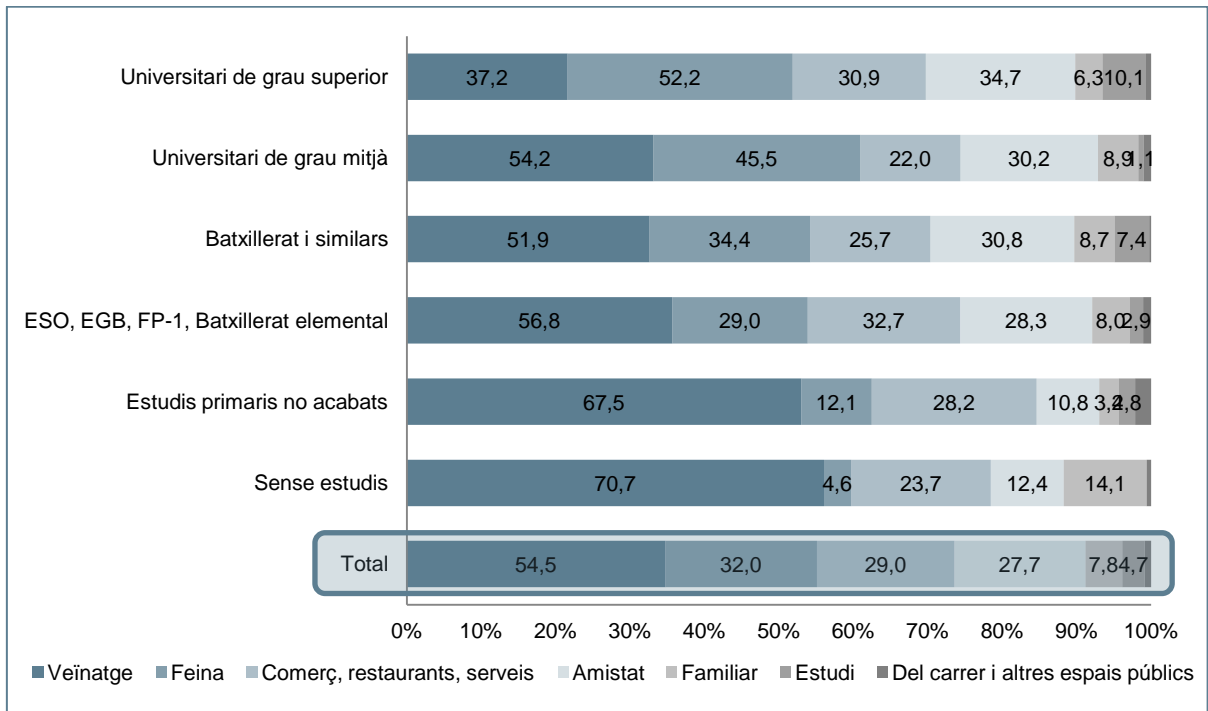

GRÀFIC 133. Quin tipus de relació? Resultats expressats en percentatges segons situació laboral.

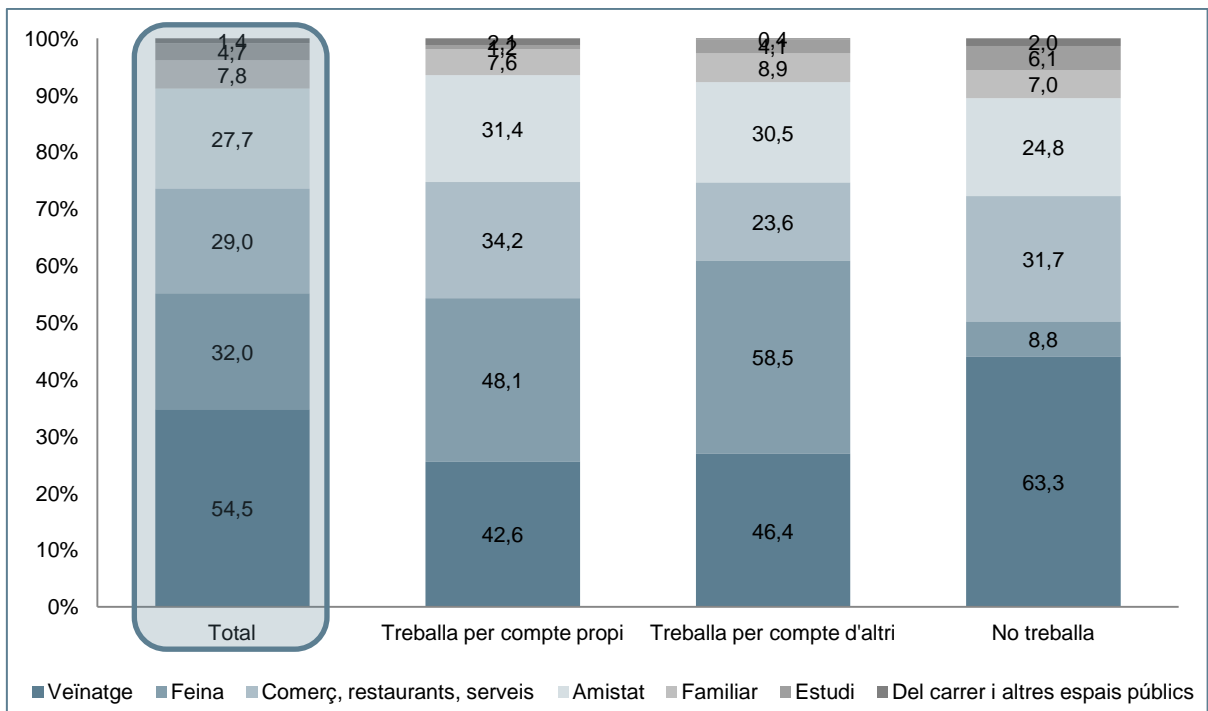

TAULA 180. Proximitat amb immigrants. Resultats expressats en percentatges segons sexe.

Entre els seus veïns, n'hi ha algun que sigui immigrant o estranger?	Total	Homes	Dones
Sí	68,9	67,7	70,0
No	29,8	30,7	29,0
Entre els seus companys de feina o d'estudis, n'hi ha algun que sigui immigrant o estranger?			
Sí	31,4	37,6	25,7
No	21,1	22,0	20,3
No procedeix	47,4	40,4	54,0
Entre les seves amistats, hi ha algun que sigui immigrant o estranger?			
Sí	47,3	49,6	45,1
No	52,3	49,8	54,6
Entre els seus familiars, n'hi ha algun que sigui immigrant o estranger?			
Sí	18,9	17,4	20,3
No	80,6	81,9	79,3

TAULA 181. Proximitat amb immigrants. Resultats expressats en percentatges segons grups d'edat.

Entre els seus veïns, n'hi ha algun que sigui immigrant o estranger?	Total	De 16 a 34 anys	De 35 a 49 anys	De 50 a 64 anys	Més de 64 anys
Sí	68,9	70,5	66,5	70,2	68,6
No	29,8	27,8	32,1	28,7	30,6
Entre els seus companys de feina o d'estudis, n'hi ha algun que sigui immigrant o estranger?					
Sí	31,4	52,9	41,5	23,4	1,3
No	21,1	24,7	31,2	24,2	1,4
No procedeix	47,4	22,4	27,4	52,5	97,4
Entre les seves amistats, hi ha algun que sigui immigrant o estranger?					
Sí	47,3	66,3	57,8	36,8	21,8
No	52,3	33,7	42,1	62,6	77,0
Entre els seus familiars, n'hi ha algun que sigui immigrant o estranger?					
Sí	18,9	22,3	23,1	17,8	10,8
No	80,6	77,3	76,8	81,8	88,0

TAULA 182. Proximitat amb immigrants. Resultats expressats en percentatges segons mida d'hàbitat.

Entre els seus veïns, n'hi ha algun que sigui immigrant o estranger?	Total	>2.000 hab	2-001-10.000 hab	10.001-50.000 hab	50.001 - 150.000 hab	150.001 - 1.000.000 hab	Barcelona
Sí	68,9	38,6	40,4	67,1	81,0	82,0	78,3
No	29,8	61,4	57,8	30,5	18,8	18,0	20,1
Entre els seus companys de feina o d'estudis, n'hi ha algun que sigui immigrant o estranger?							
Sí	31,4	30,9	26,1	24,9	35,7	27,0	41,3
No	21,1	26,3	26,4	26,9	16,8	15,0	16,8
No procedeix	47,4	42,8	47,5	48,2	47,5	58,0	41,8
Entre les seves amistats, hi ha algun que sigui immigrant o estranger?							
Sí	47,3	35,2	47,7	48,5	39,2	42,0	58,7
No	52,3	64,2	51,7	50,9	60,6	58,0	40,8
Entre els seus familiars, n'hi ha algun que sigui immigrant o estranger?							
Sí	18,9	14,4	17,5	16,7	16,1	15,0	28,3
No	80,6	85,0	81,9	82,6	83,9	84,0	71,2

TAULA 183. Proximitat amb immigrants. Resultats expressats en percentatges segons lloc de naixement.

Entre els seus veïns, n'hi ha algun que sigui immigrant o estranger?	Total	Catalunya	Altres comunitats autònomes
Sí	68,9	65,2	76,2
No	29,8	33,4	22,6
Entre els seus companys de feina o d'estudis, n'hi ha algun que sigui immigrant o estranger?			
Sí	31,4	36,9	15,9
No	21,1	25,9	10,0
No procedeix	47,4	37,2	74,1
Entre les seves amistats, hi ha algun que sigui immigrant o estranger?			
Sí	47,3	52,0	31,6
No	52,3	47,9	67,3
Entre els seus familiars, n'hi ha algun que sigui immigrant o estranger?			
Sí	18,9	18,5	12,4
No	80,6	81,2	86,4

TAULA 184. Proximitat amb immigrants. Resultats expressats en percentatges segons nivell d'estudis.

Entre els seus veïns, n'hi ha algun que sigui immigrant o estranger?	Total	Sense estudis	Estudis primaris no acabats	ESO, EGB, FP-1, Batxillerat elemental	Batxillerat i similars	Universitari de grau mitjà	Universitari de grau superior
Sí	68,9	79,3	71,3	66,1	71,1	72,2	66,3
No	29,8	19,6	28,4	32,8	27,6	25,7	31,3
Entre els seus companys de feina o d'estudis, n'hi ha algun que sigui immigrant o estranger?							
Sí	31,4	0,7	8,6	25,6	43,6	36,5	49,3
No	21,1	0,0	6,0	17,1	27,2	33,6	32,4
No procedeix	47,4	99,3	85,3	57,4	29,2	29,8	18,3
Entre les seves amistats, hi ha algun que sigui immigrant o estranger?							
Sí	47,3	21,8	19,5	42,4	58,5	57,0	64,3
No	52,3	78,2	79,9	57,0	41,4	42,3	35,7
Entre els seus familiars, n'hi ha algun que sigui immigrant o estranger?							
Sí	18,9	12,9	11,8	14,3	25,2	24,2	25,0
No	80,6	85,9	87,6	85,1	74,2	75,2	75,0

TAULA 185. Proximitat amb immigrants. Resultats expressats en percentatges segons situació laboral.

Entre els seus veïns, n'hi ha algun que sigui immigrant o estranger?	Total	Treballa per compte propi	Treballa per compte d'altri	No treballa
Sí	68,9	65,4	68,5	69,9
No	29,8	31,8	30,1	29,2
Entre els seus companys de feina o d'estudis, n'hi ha algun que sigui immigrant o estranger?				
Sí	31,4	46,0	58,8	9,3
No	21,1	52,5	40,1	1,0
No procedeix	47,4	1,5	1,1	89,8
Entre les seves amistats, hi ha algun que sigui immigrant o estranger?				
Sí	47,3	38,9	46,1	59,6
No	52,3	0,2	0,0	0,6
Entre els seus familiars, n'hi ha algun que sigui immigrant o estranger?				
Sí	18,9	28,7	19,7	16,2
No	80,6	71,1	80,3	82,8

GRÀFIC 134. Opinió sobre les agressions violentes vers immigrants? Resultats expressats en percentatges segons sexe.

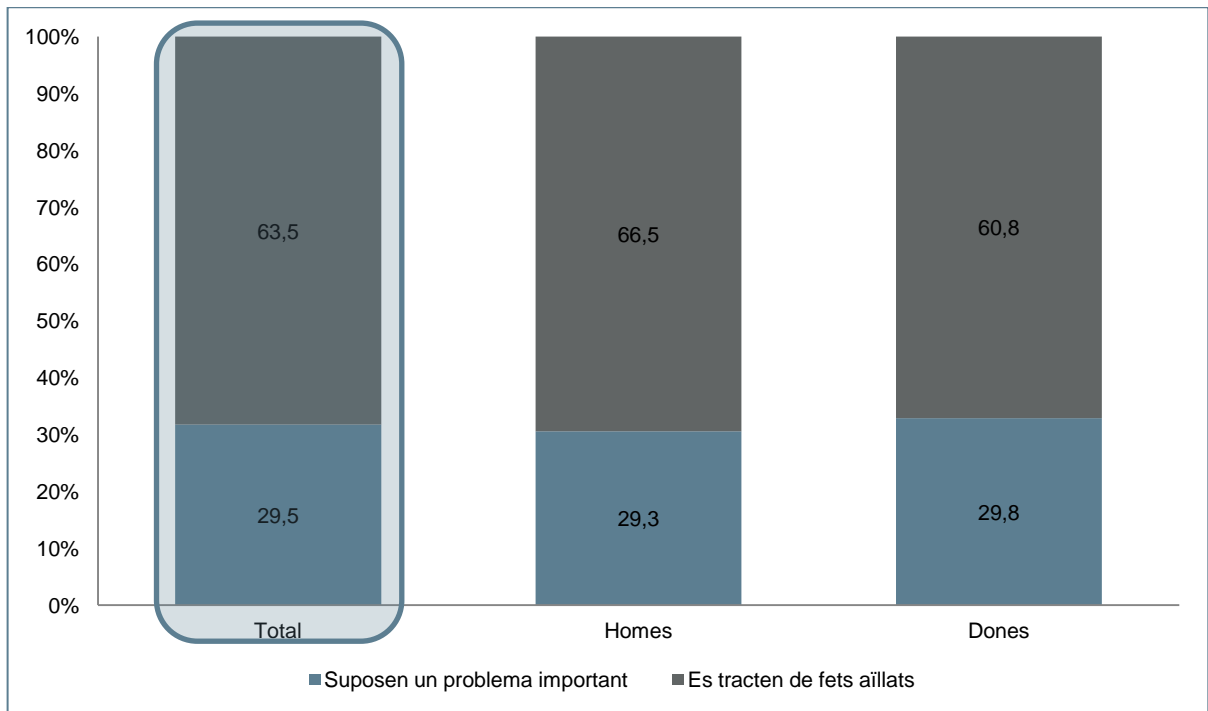

GRÀFIC 135. Opinió sobre les agressions violentes vers immigrants? Resultats expressats en percentatges segons grups d'edat.

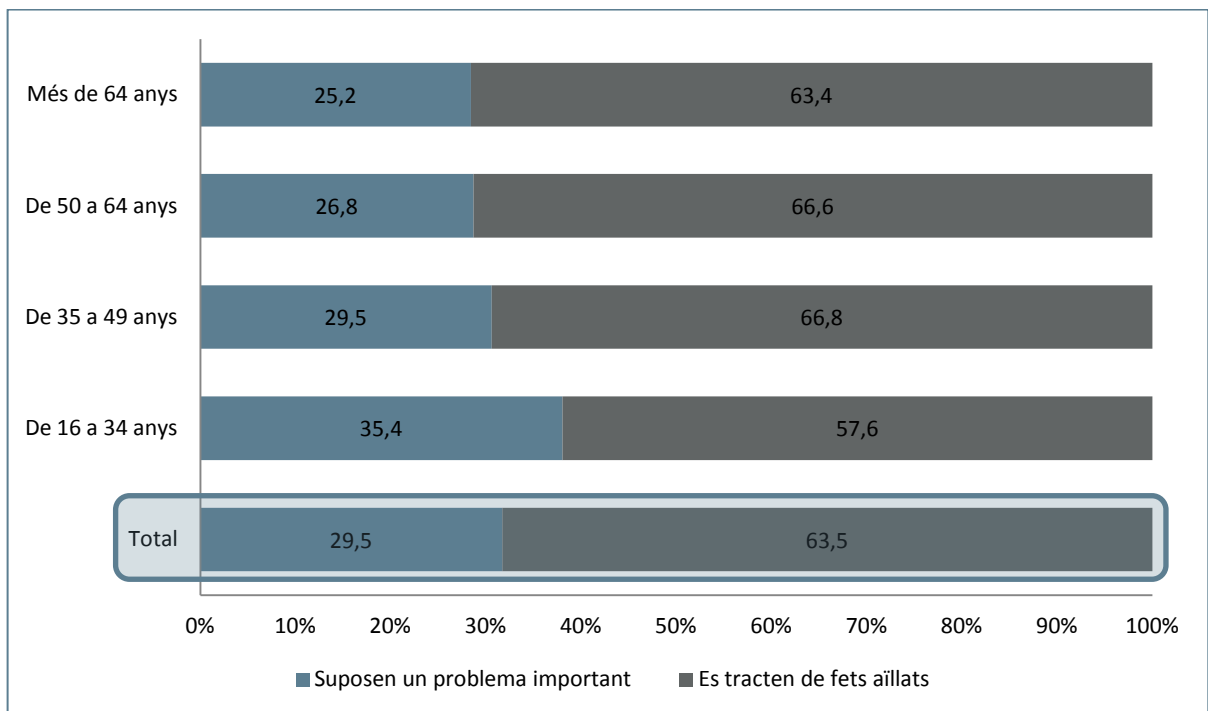

GRÀFIC 136. Opinió sobre les agressions violentes vers immigrants? Resultats expressats en percentatges segons mida d'hàbitat.

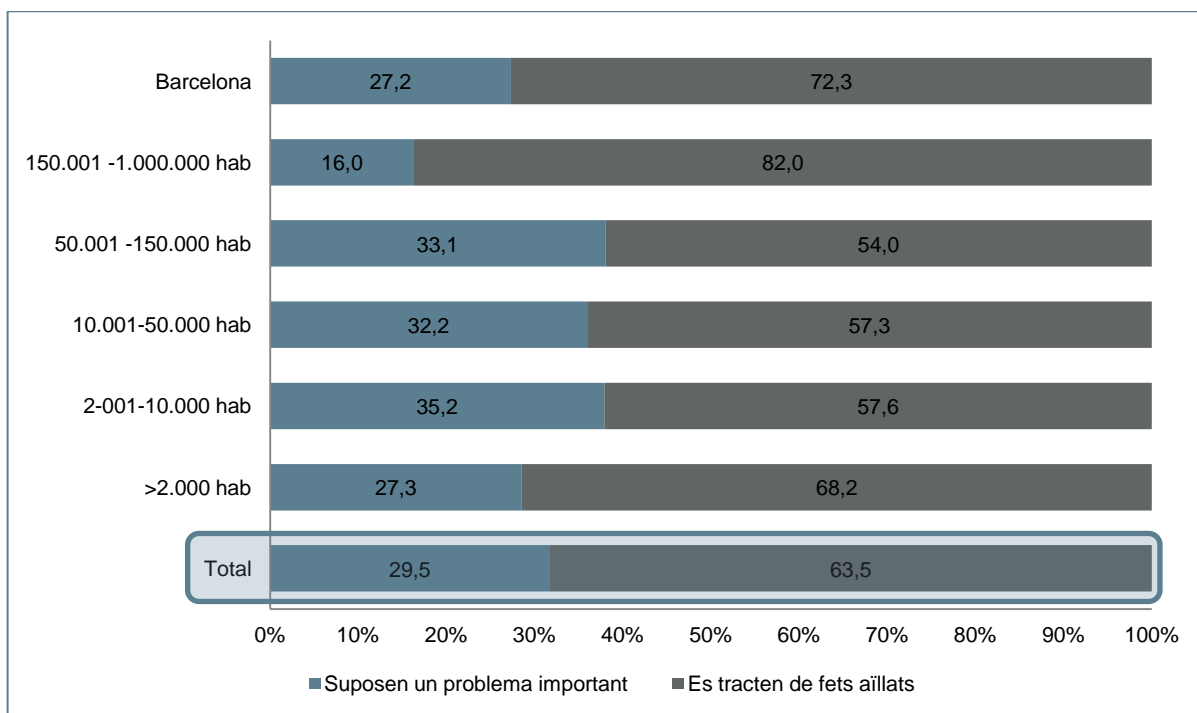

GRÀFIC 137. Opinió sobre les agressions violentes vers immigrants? Resultats expressats en percentatges segons lloc de naixement.

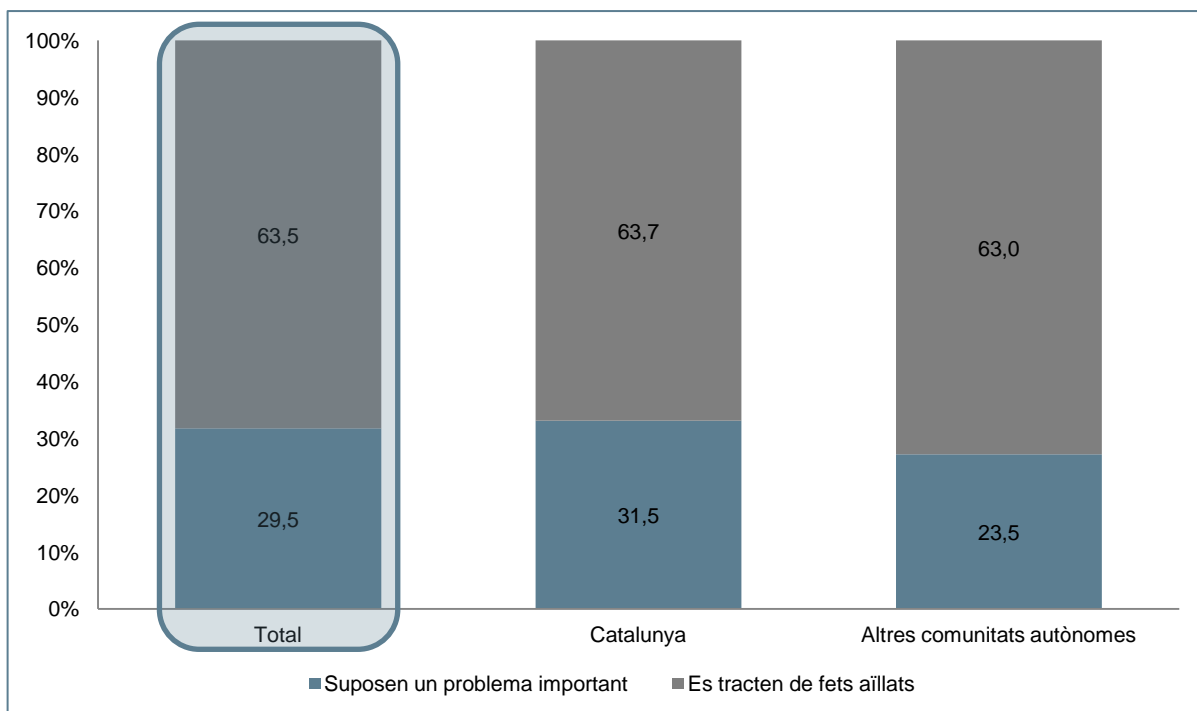

GRÀFIC 138. Opinió sobre les agressions violentes vers immigrants? Resultats expressats en percentatges segons nivell d'estudis.

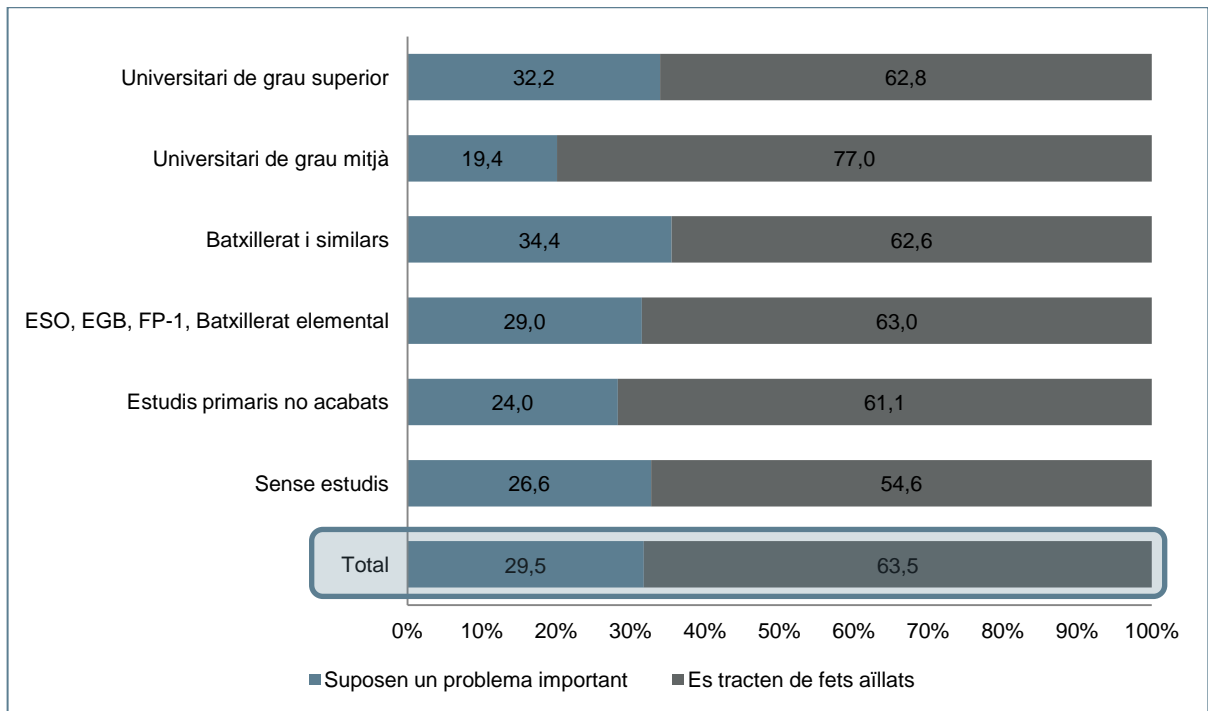

GRÀFIC 139. Opinió sobre les agressions violentes vers immigrants? Resultats expressats en percentatges segons situació laboral.

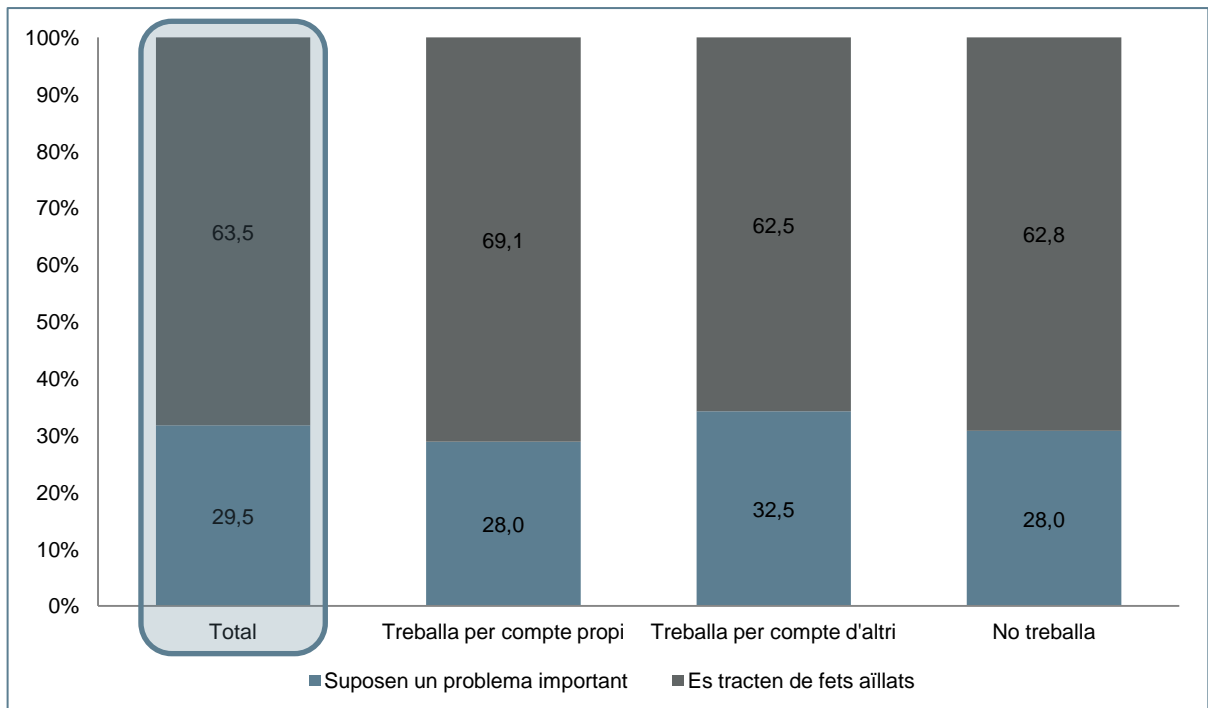

GRÀFIC 140. És justificada la reacció? Resultats expressats en percentatges segons sexe.

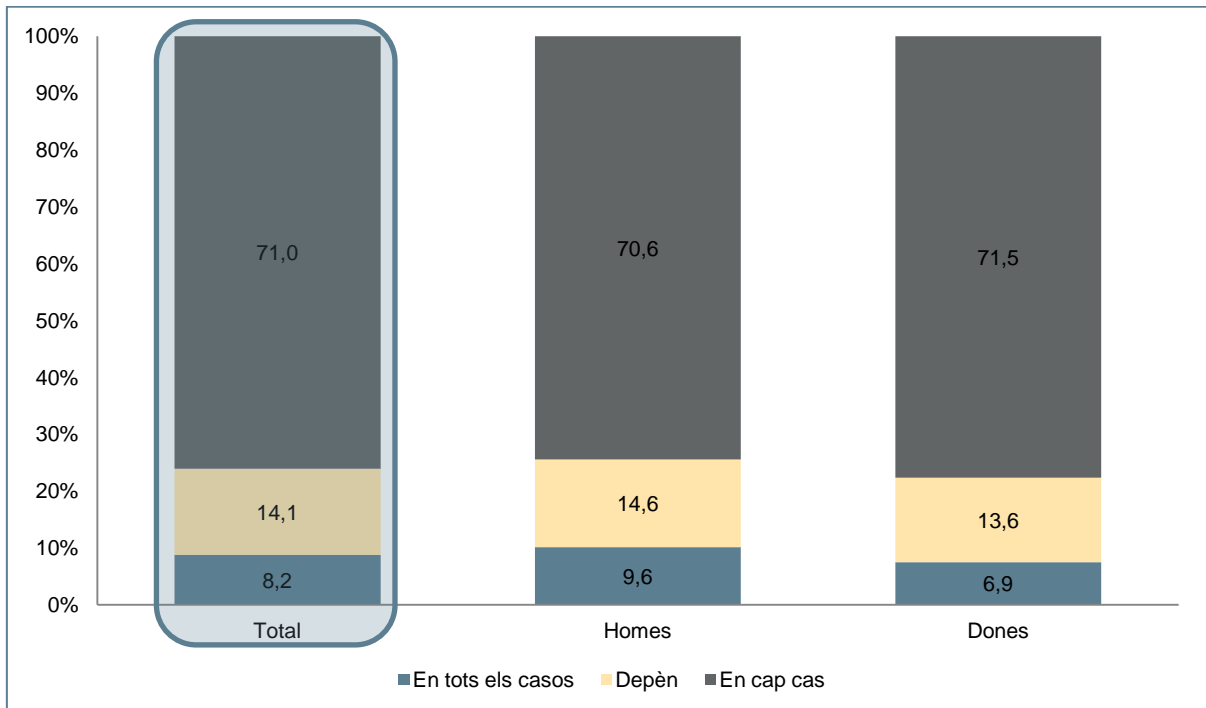

GRÀFIC 141. És justificada la reacció? Resultats expressats en percentatges segons grups d'edat.

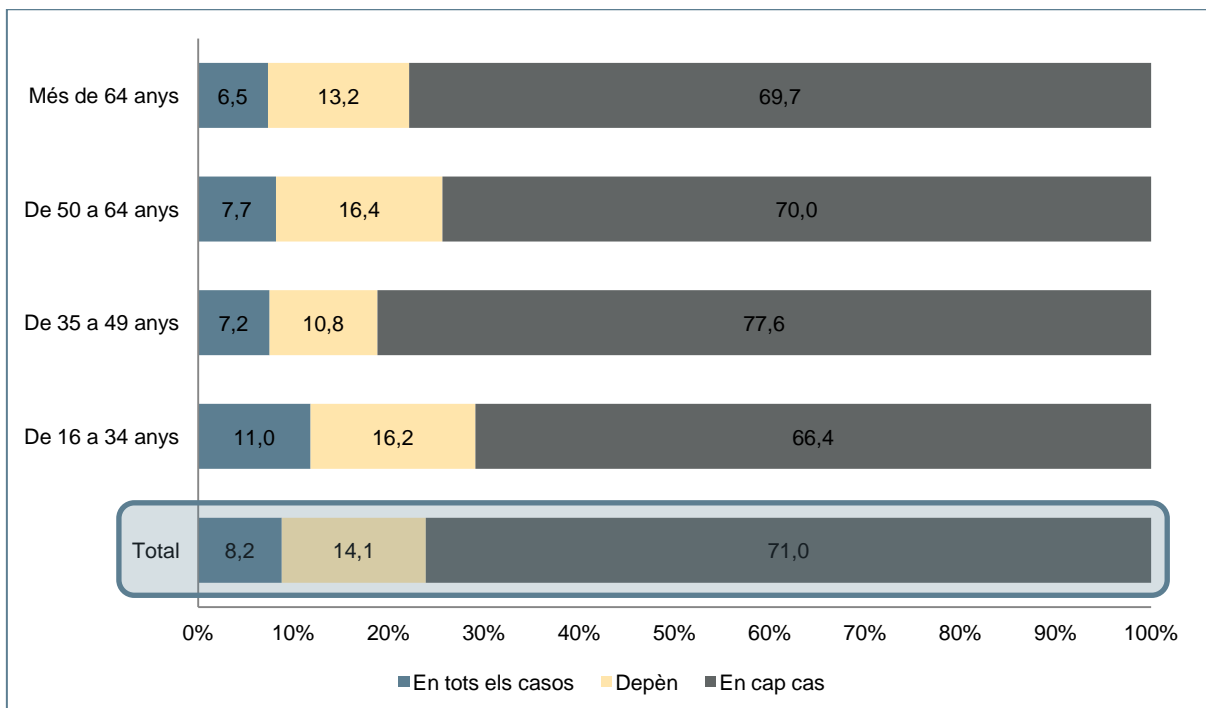

GRÀFIC 142. És justificada la reacció? Resultats expressats en percentatges segons mida d'hàbitat.

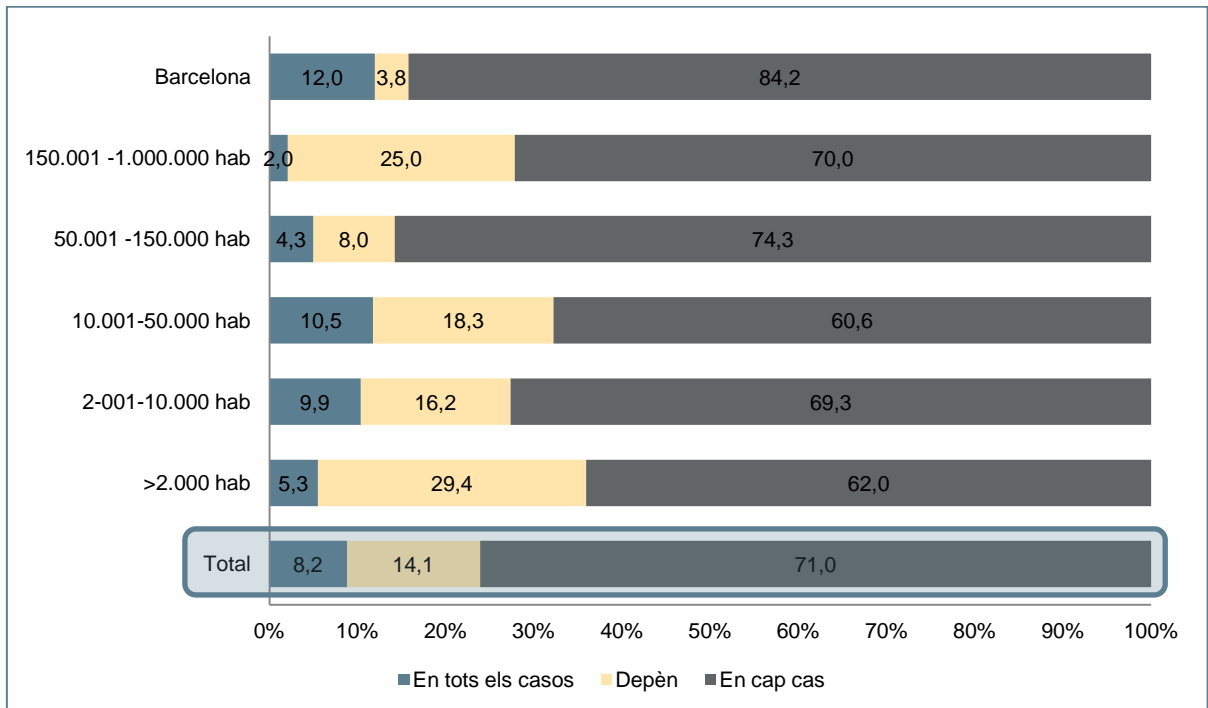

GRÀFIC 143. És justificada la reacció? Resultats expressats en percentatges segons lloc de naixement.

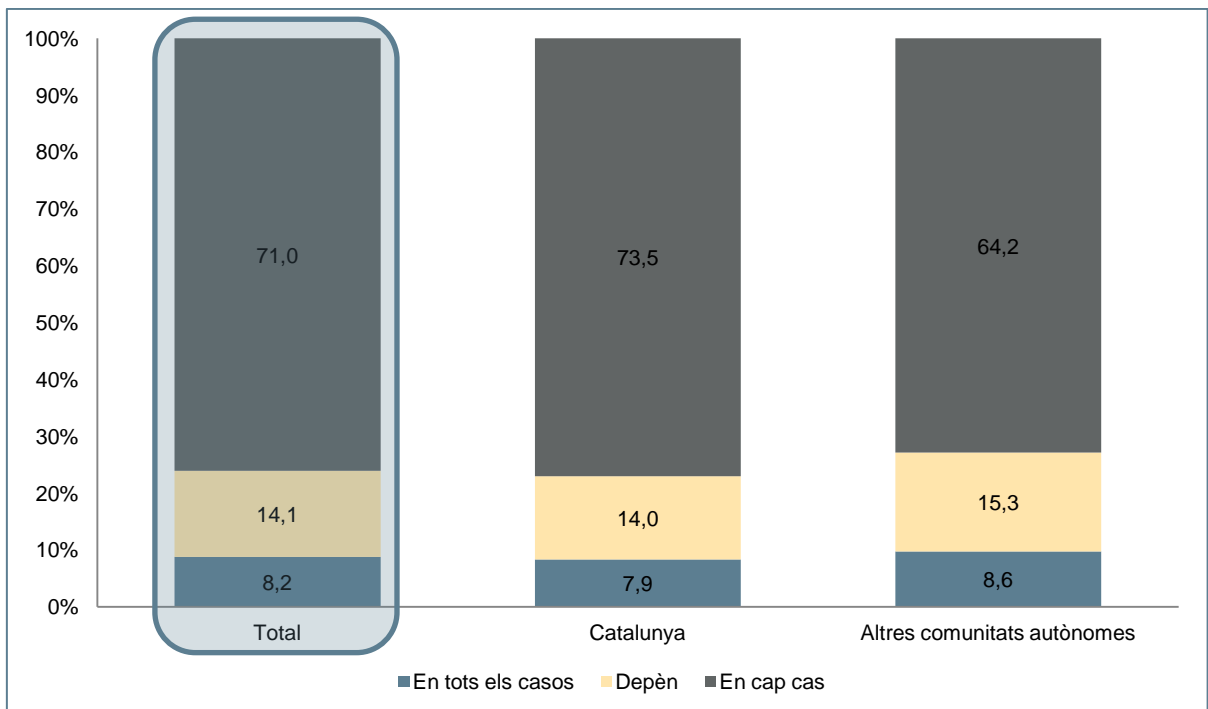

GRÀFIC 144. És justificada la reacció? Resultats expressats en percentatges segons nivell d'estudis.

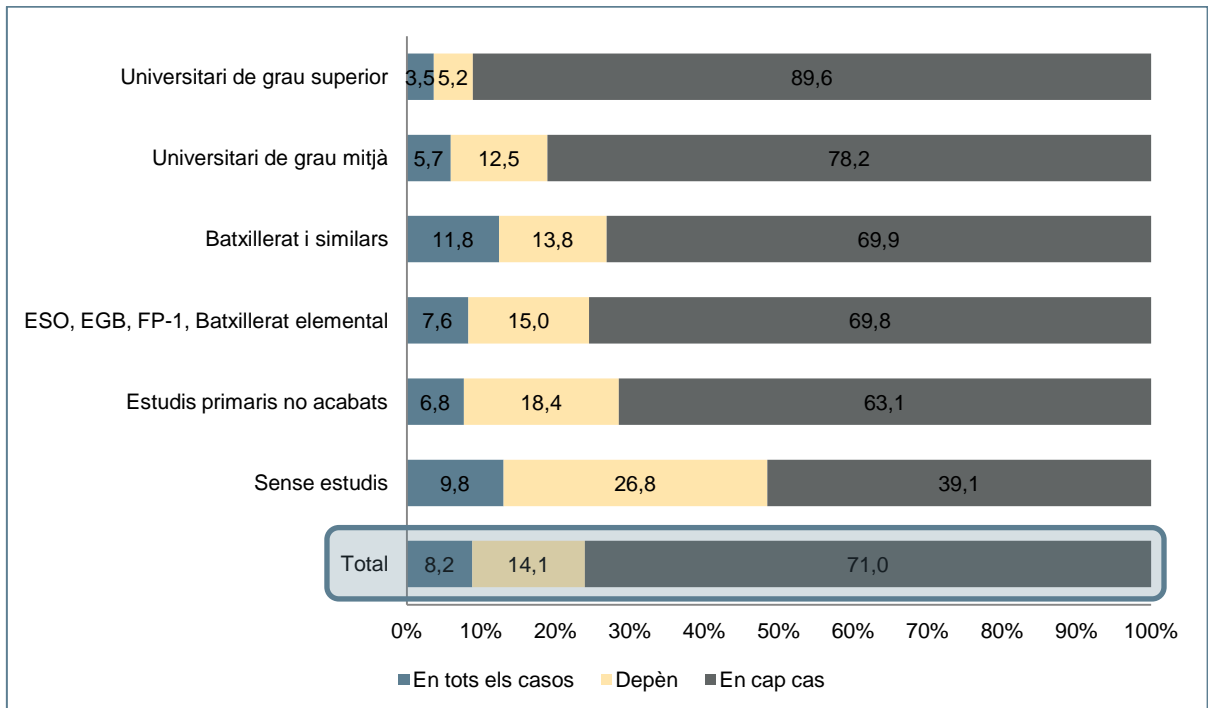

GRÀFIC 145. És justificada la reacció? Resultats expressats en percentatges segons situació laboral.

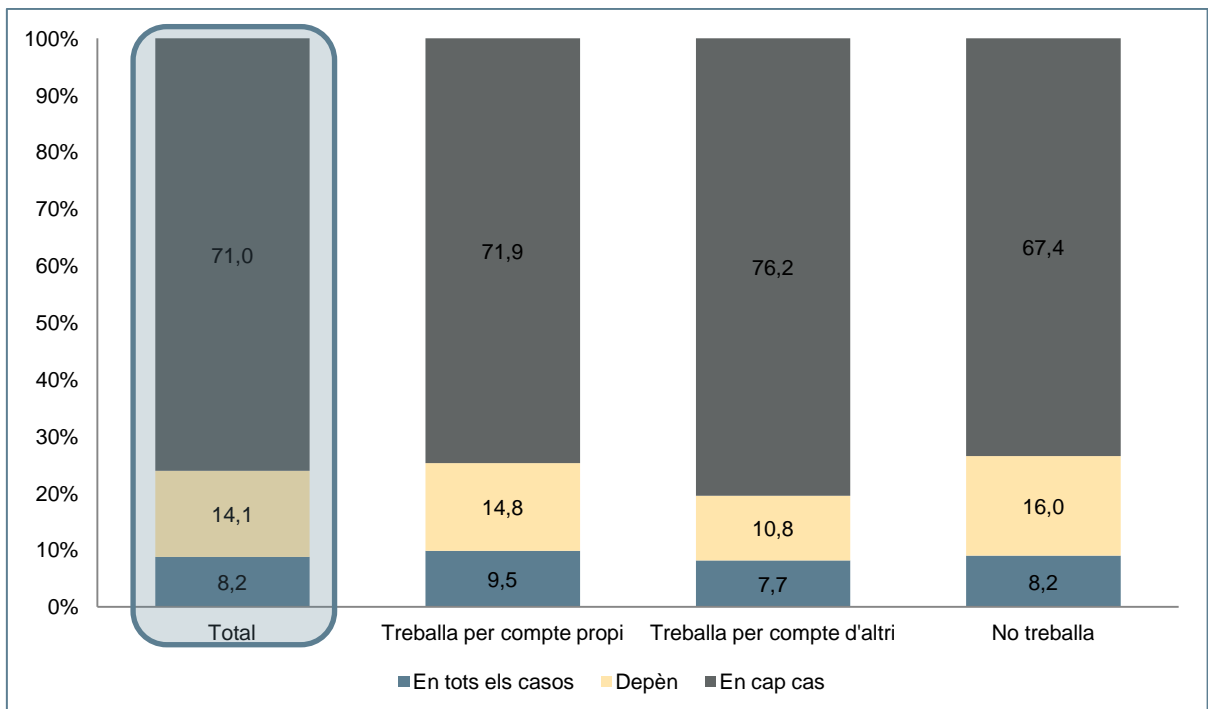

GRÀFIC 146. Agressions d'immigrants a catalans? Resultats expressats en percentatges segons sexe.

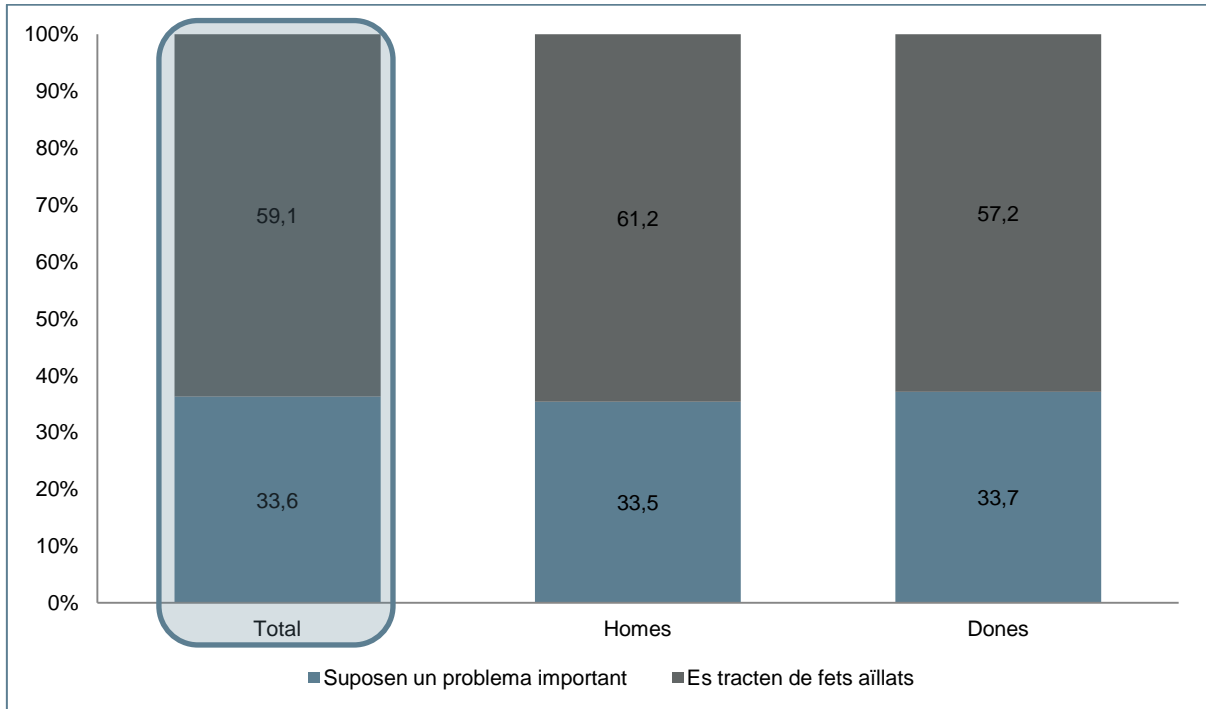

GRÀFIC 147. Agressions d'immigrants a catalans? Resultats expressats en percentatges segons grups d'edat.

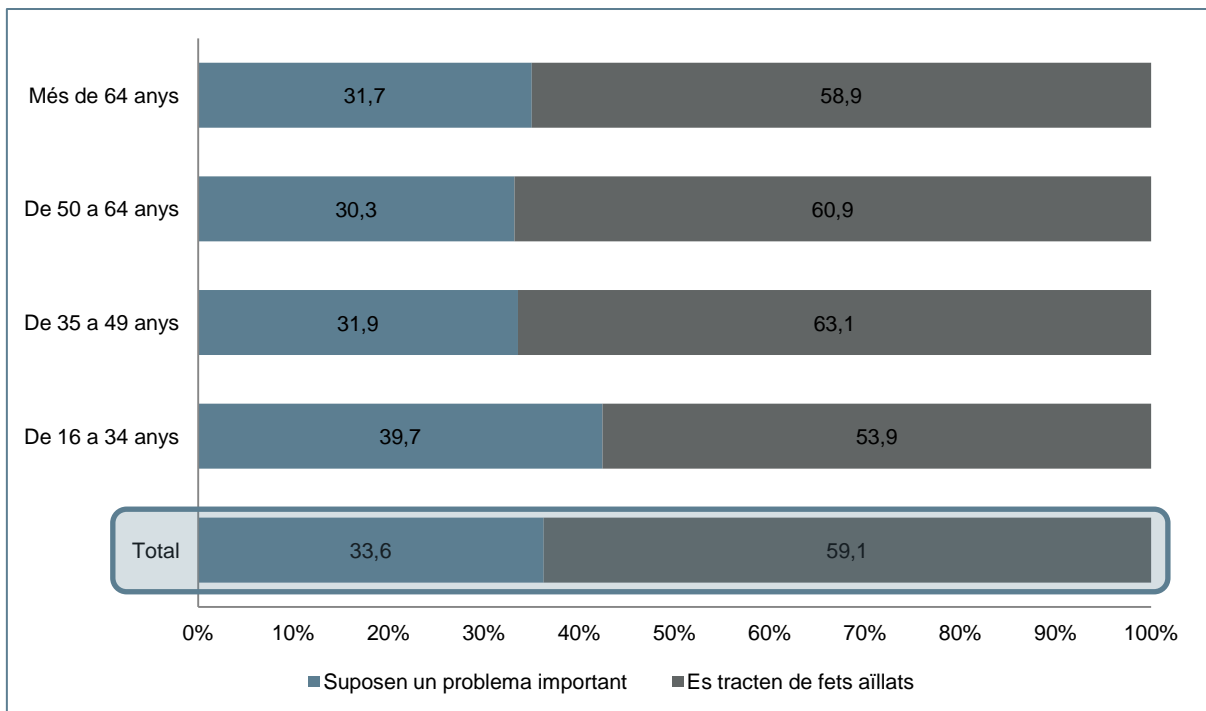

GRÀFIC 148. Agressions d'immigrants a catalans? Resultats expressats en percentatges segons mida d'hàbitat.

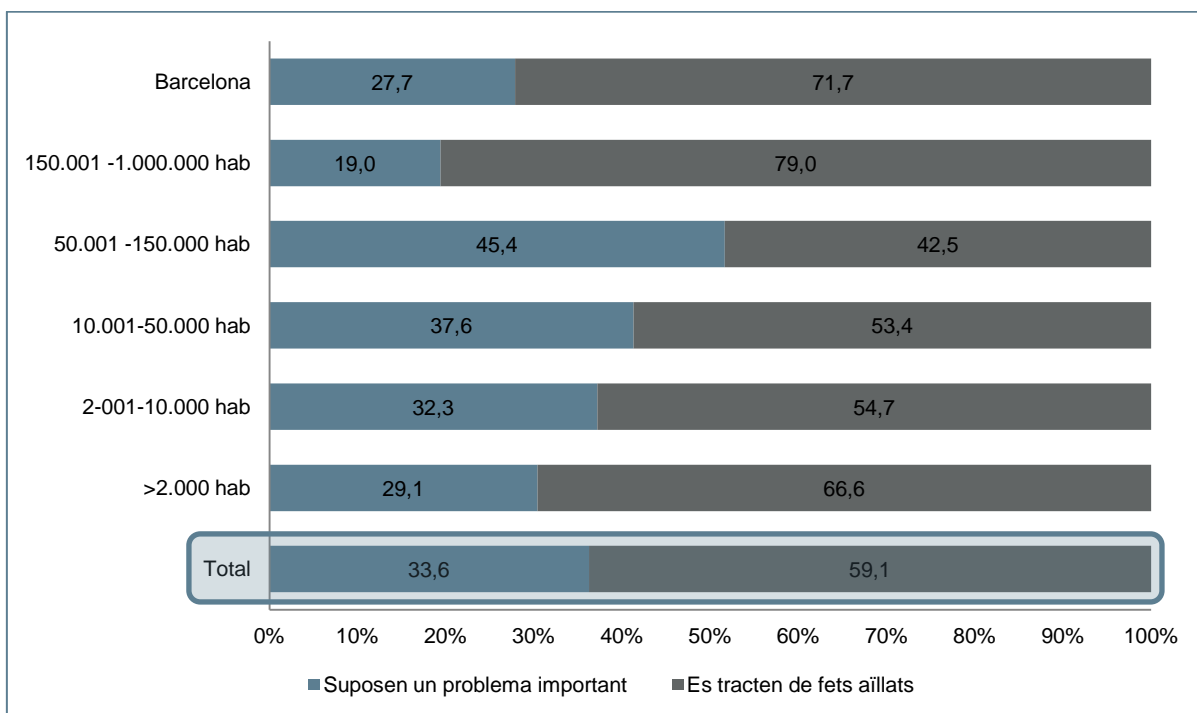

GRÀFIC 149. Agressions d'immigrants a catalans? Resultats expressats en percentatges segons lloc de naixement.

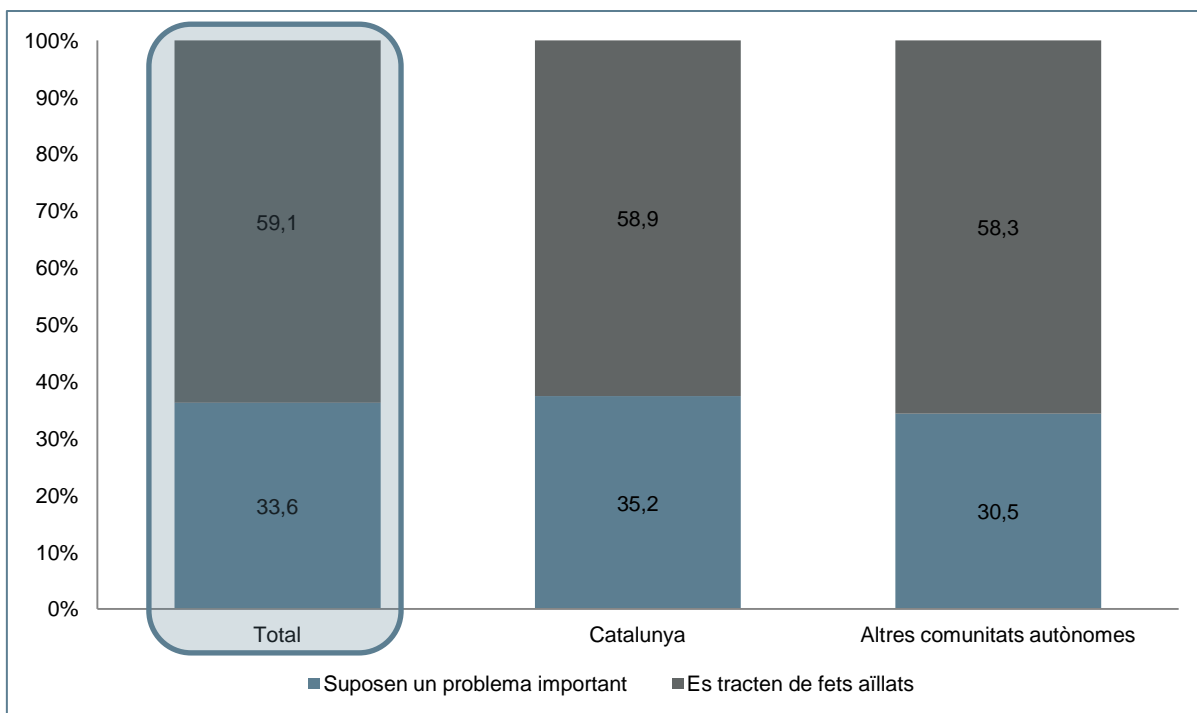

GRÀFIC 150. Agressions d'immigrants a catalans? Resultats expressats en percentatges segons nivell d'estudis.

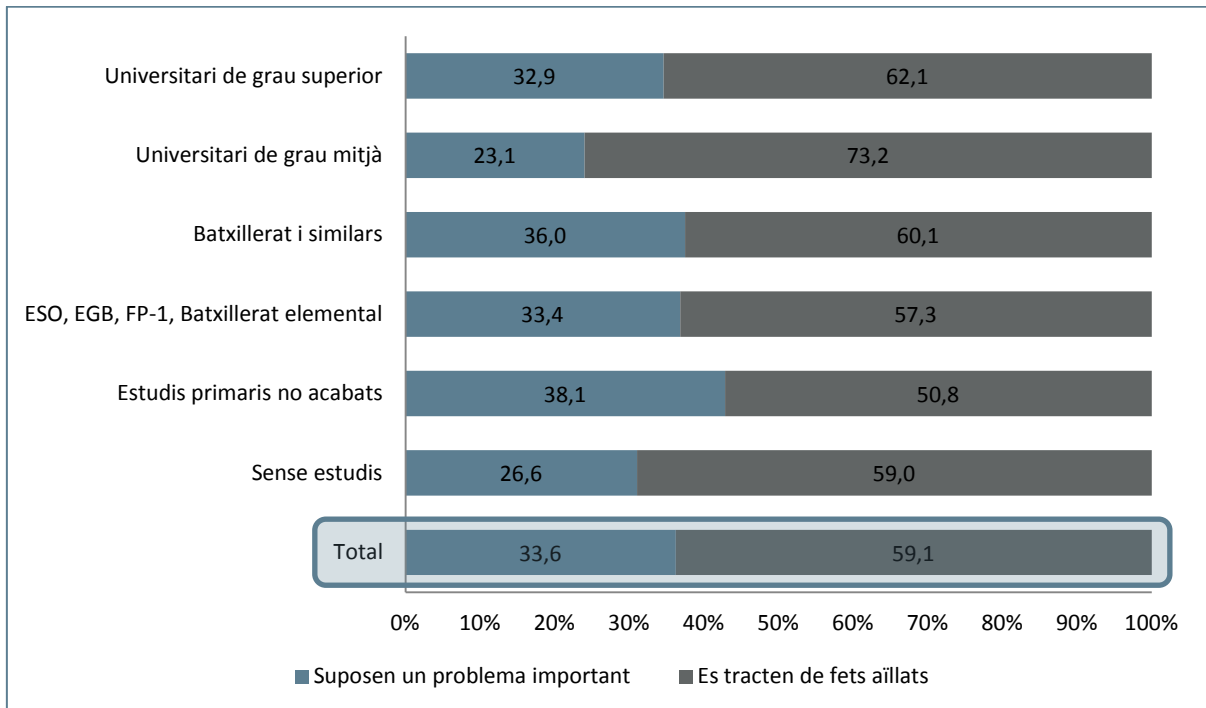

GRÀFIC 151. Agressions d'immigrants a catalans? Resultats expressats en percentatges segons situació laboral.

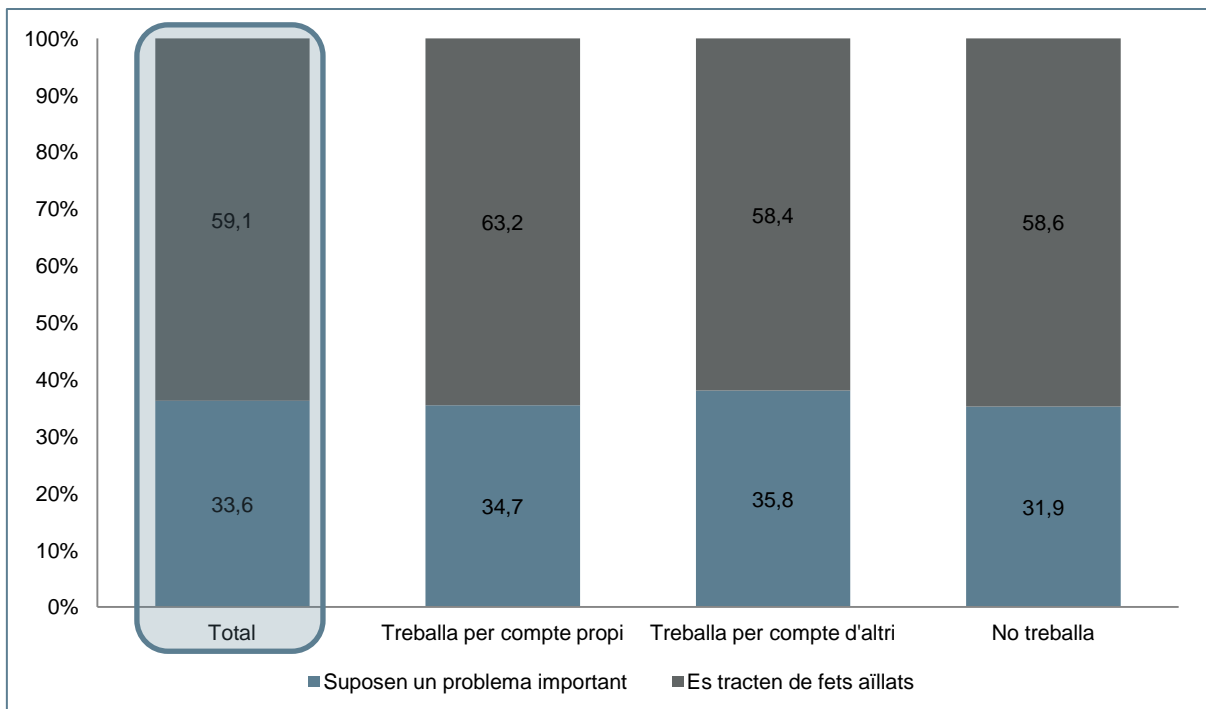

GRÀFIC 152. És justificada la reacció? Resultats expressats en percentatges segons sexe.

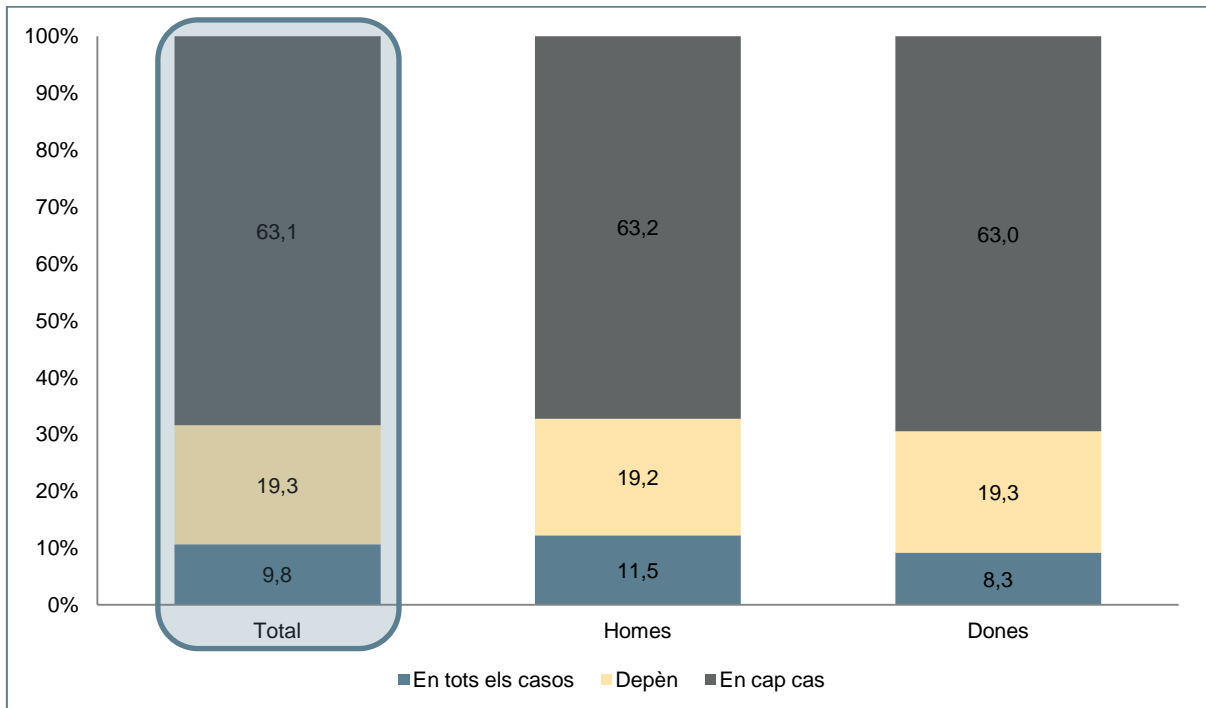

GRÀFIC 153. És justificada la reacció? Resultats expressats en percentatges segons grups d'edat.

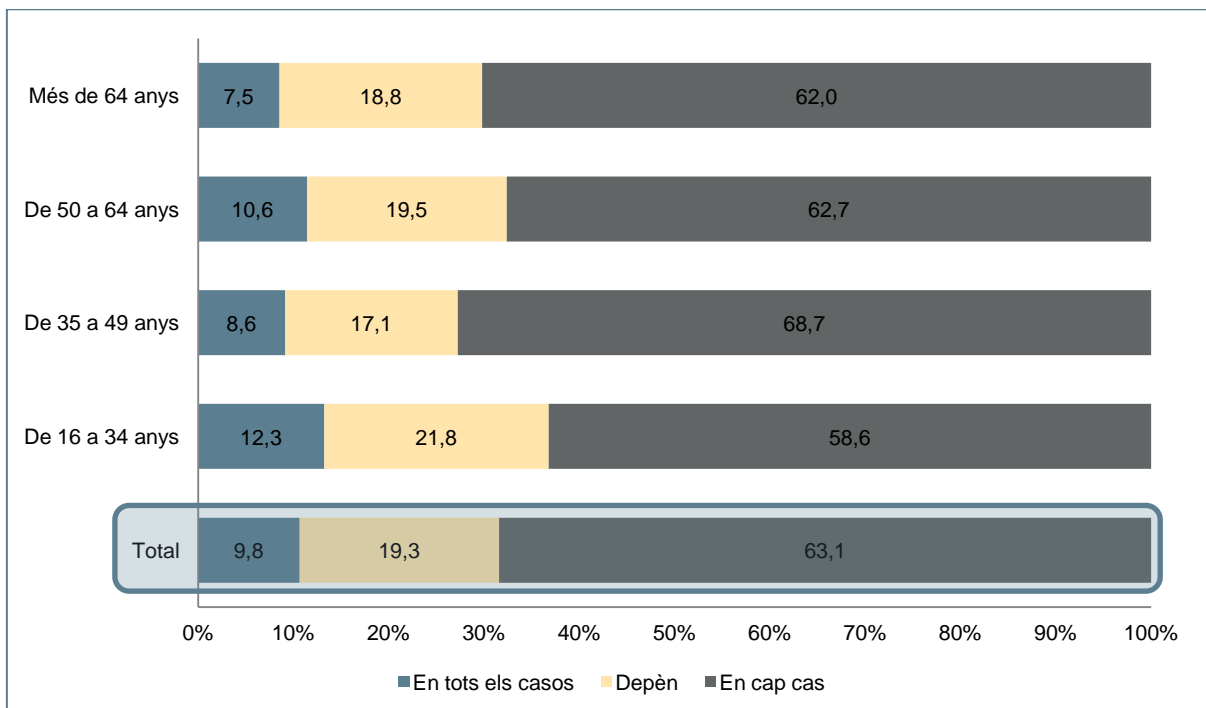

GRÀFIC 154. És justificada la reacció? Resultats expressats en percentatges segons mida d'hàbitat.

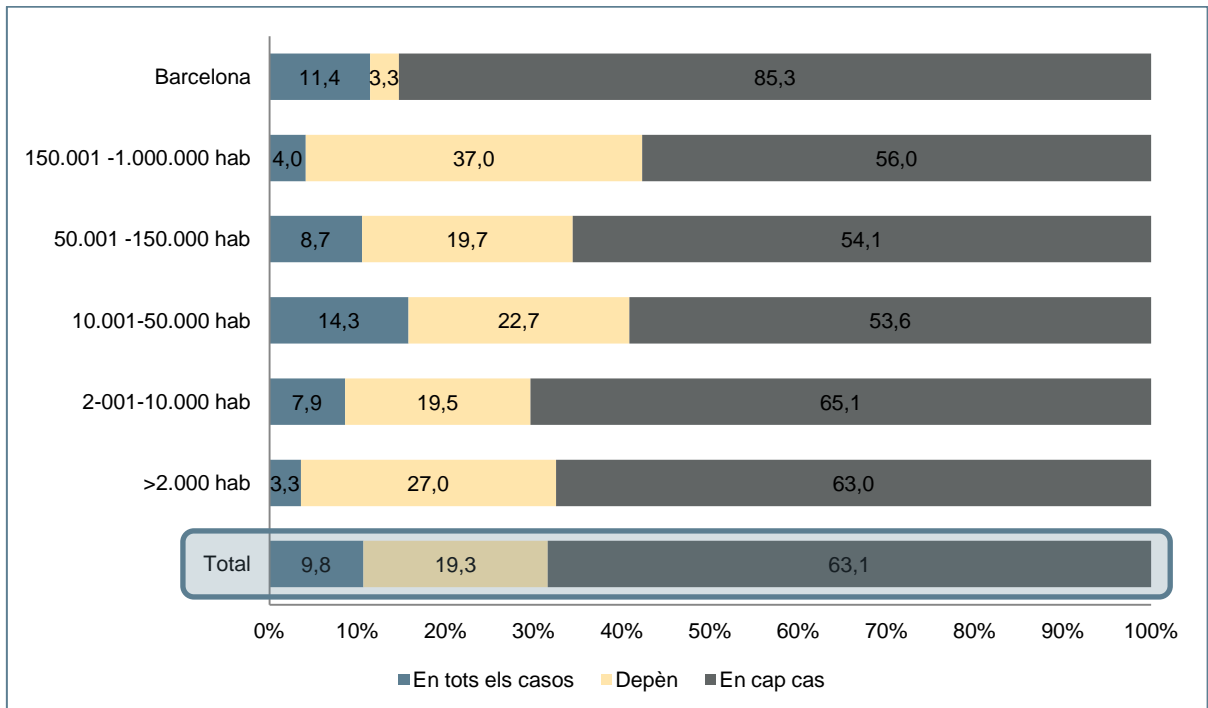

GRÀFIC 155. És justificada la reacció? Resultats expressats en percentatges segons lloc de naixement.

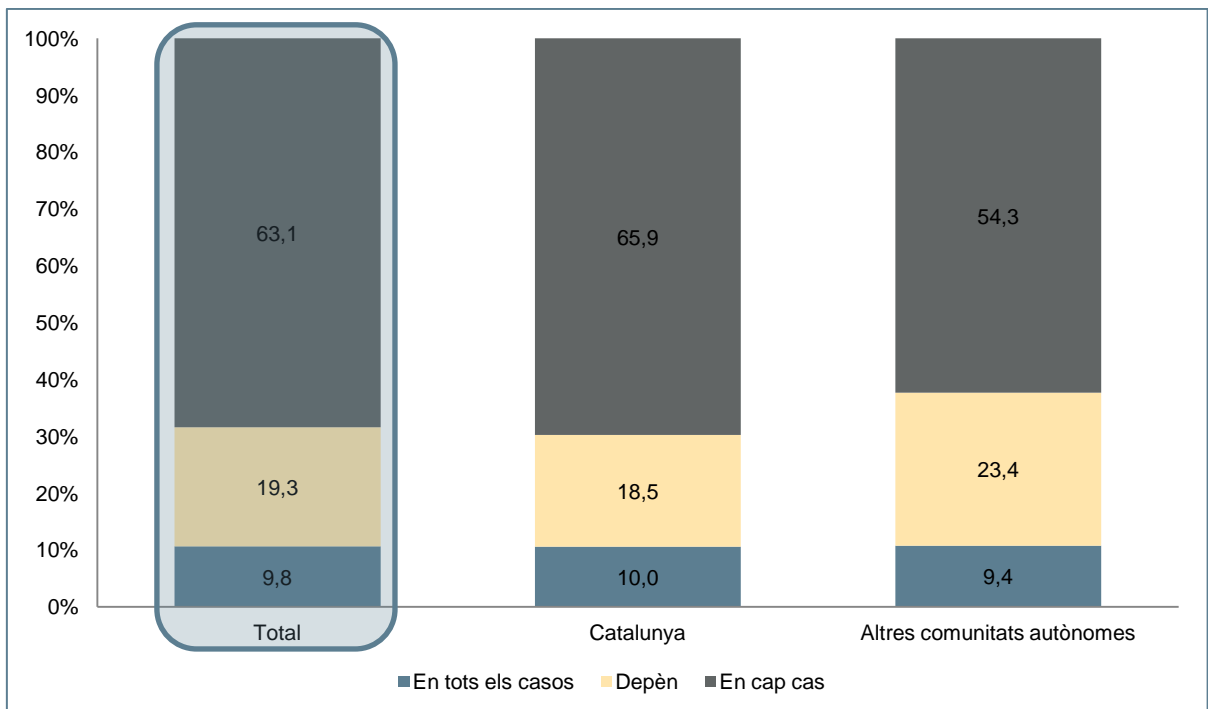

GRÀFIC 156. És justificada la reacció? Resultats expressats en percentatges segons nivell d'estudis.

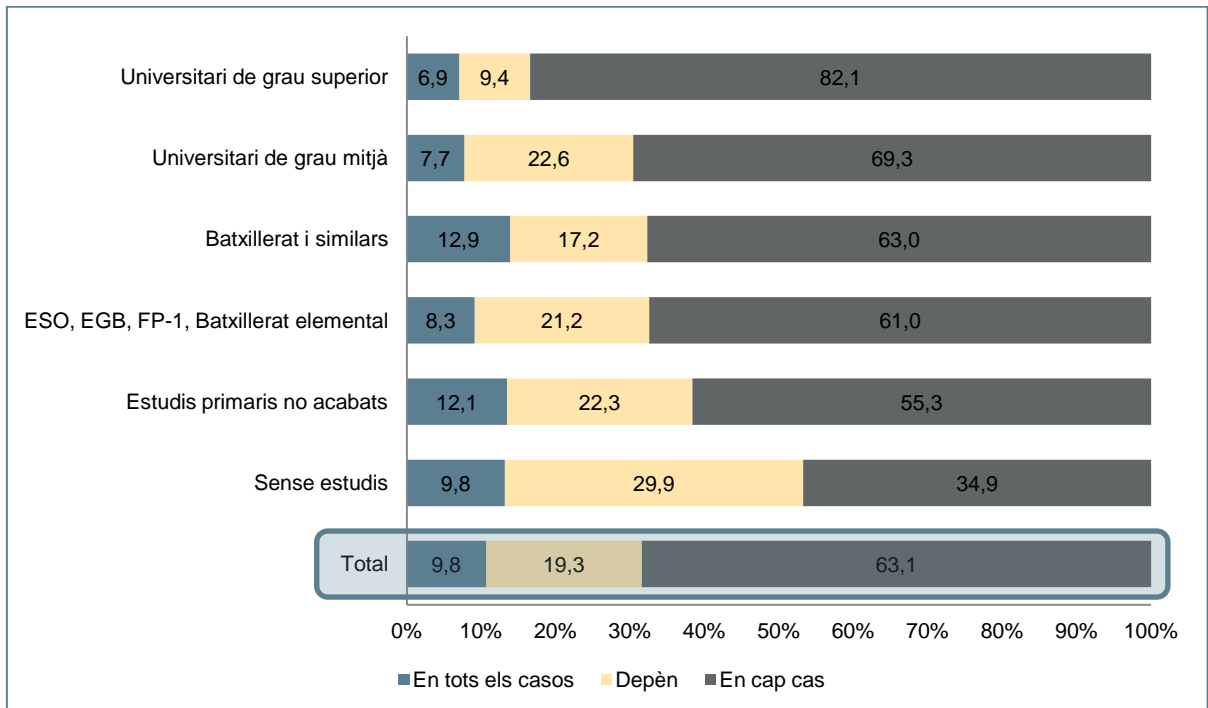

GRÀFIC 157. És justificada la reacció? Resultats expressats en percentatges segons situació laboral.

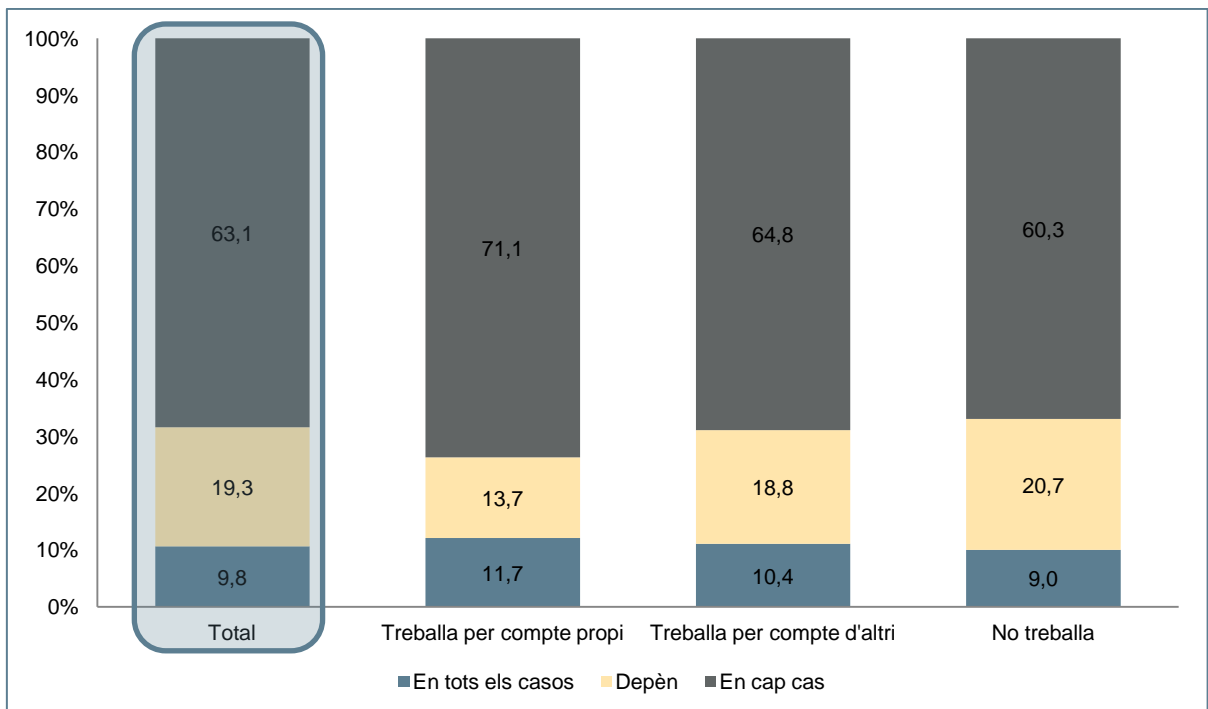

GRÀFIC 158. S'han de sancionar els discursos racistes? Resultats expressats en percentatges segons sexe.

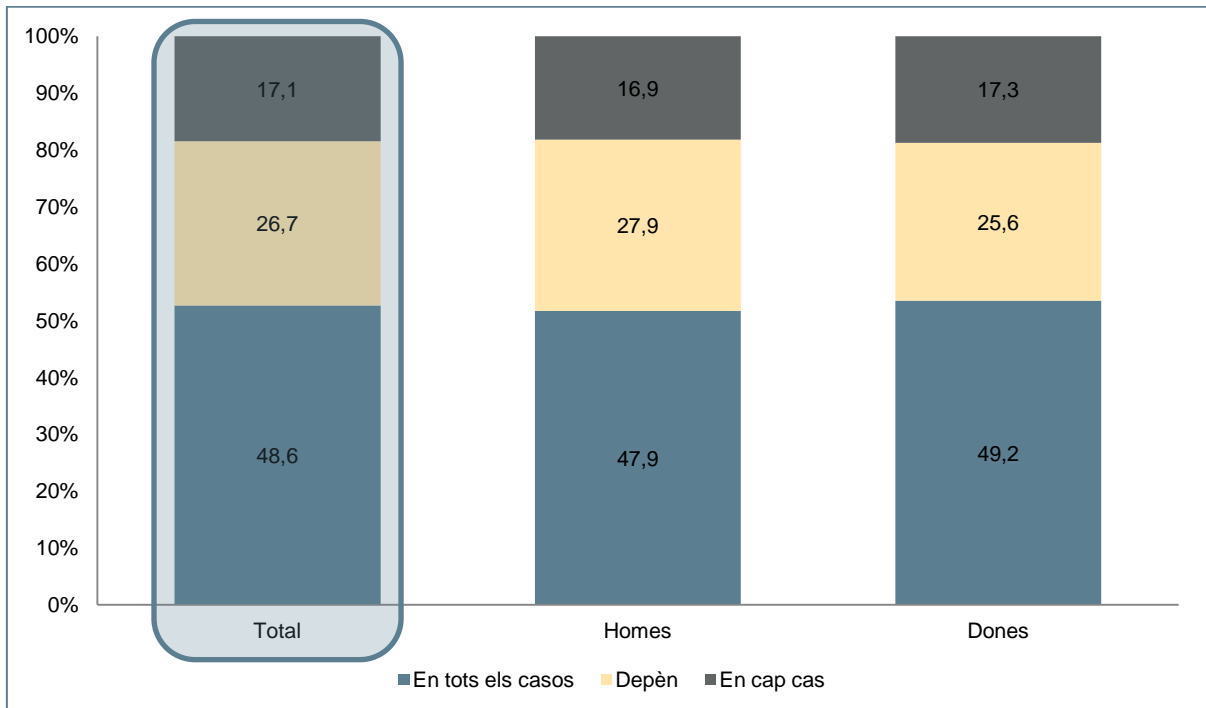

GRÀFIC 159. S'han de sancionar els discursos racistes? Resultats expressats en percentatges segons grups d'edat.

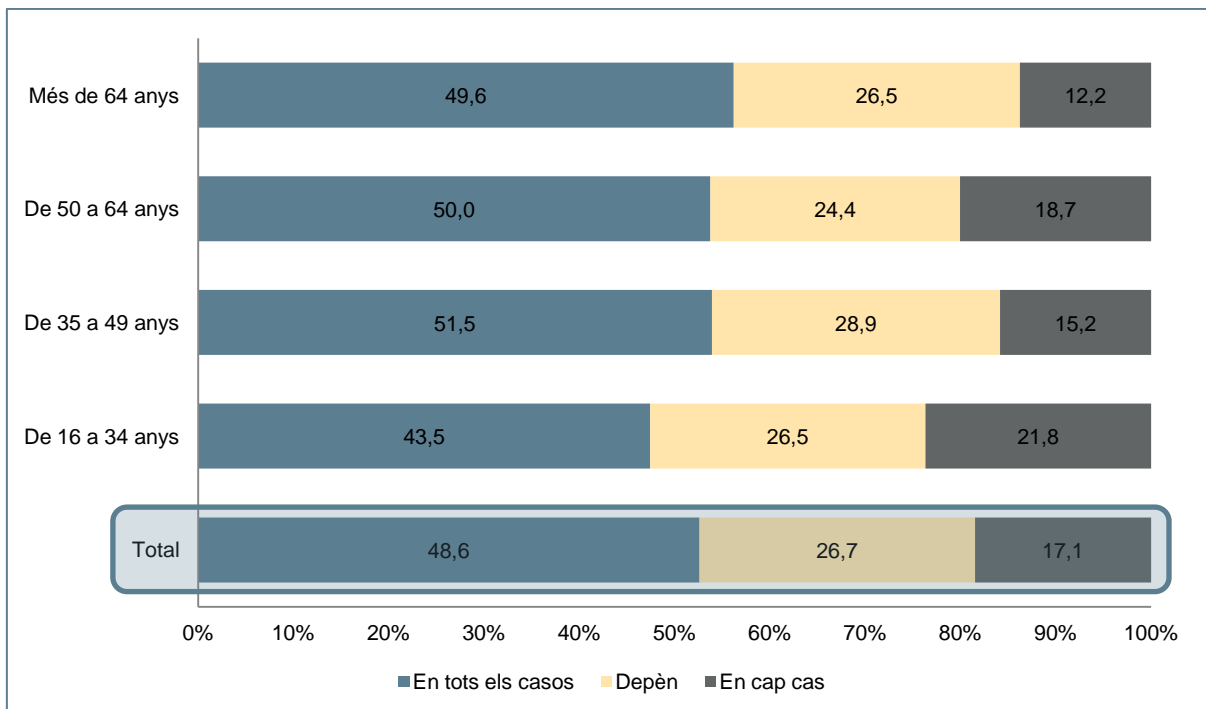

GRÀFIC 160. S'han de sancionar els discursos racistes? Resultats expressats en percentatges segons mida d'hàbitat.

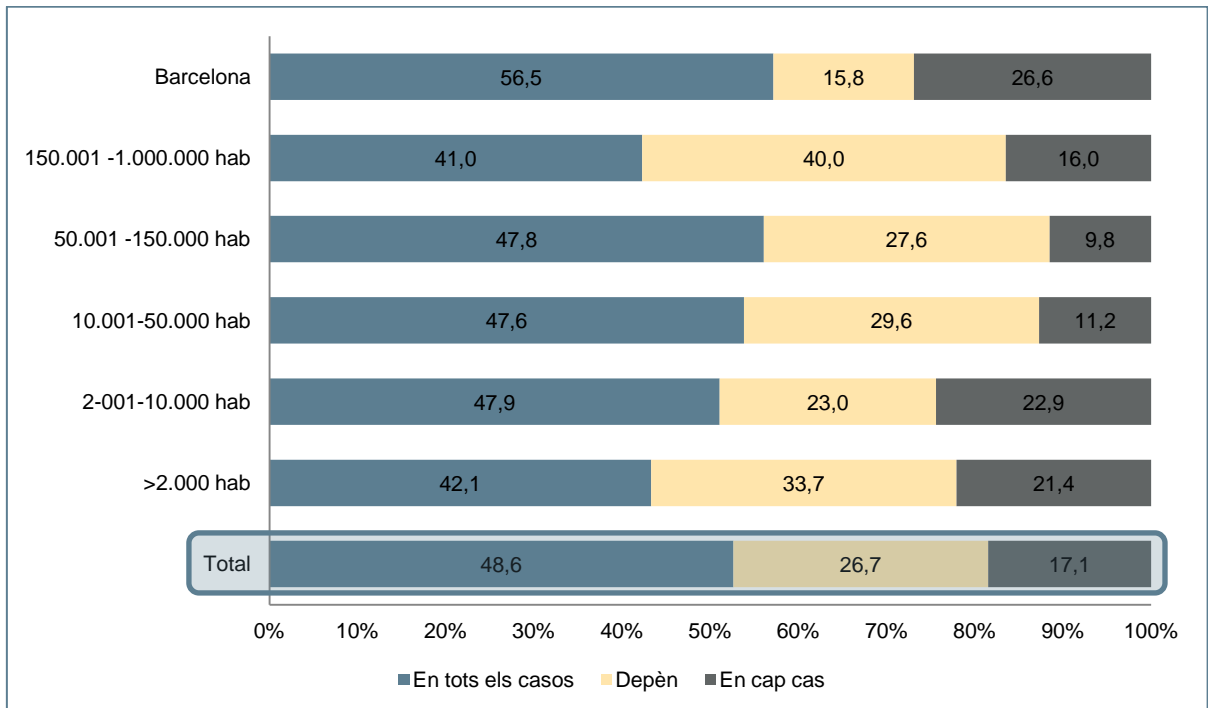

GRÀFIC 161. S'han de sancionar els discursos racistes? Resultats expressats en percentatges segons lloc de naixement.

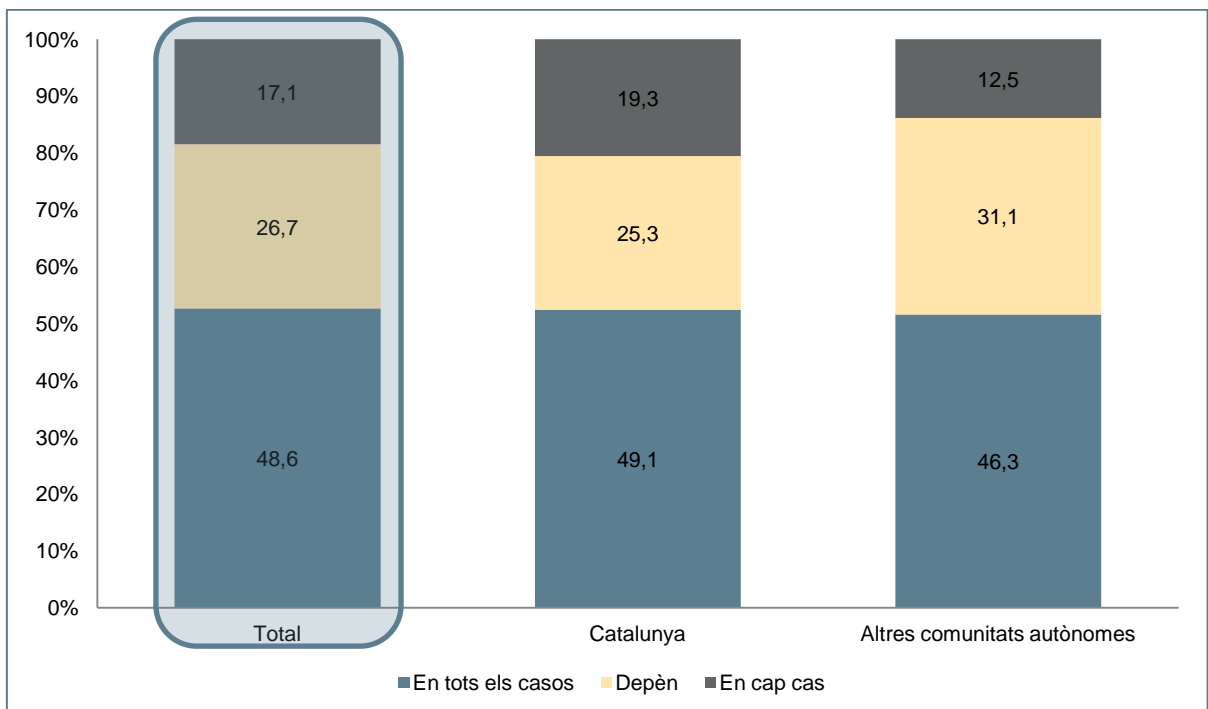

GRÀFIC 162. S'han de sancionar els discursos racistes? Resultats expressats en percentatges segons situació laboral.

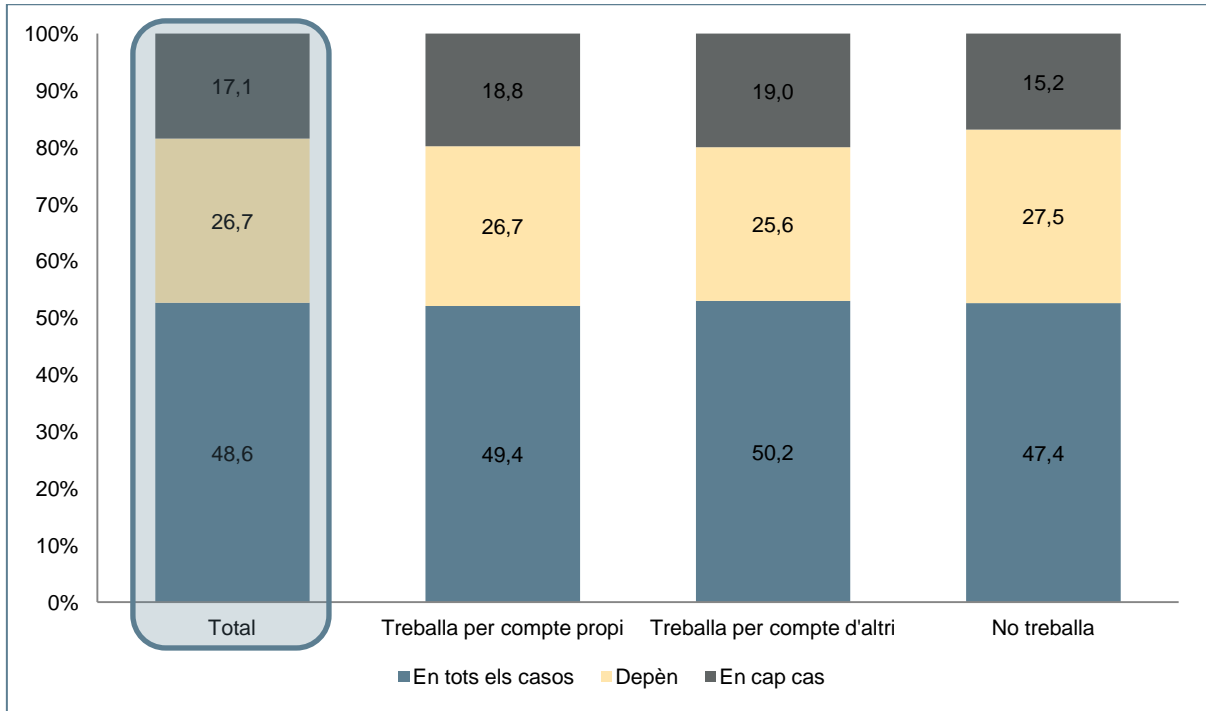

GRÀFIC 163. Volem saber la nacionalitat dels qui infringeixen la llei? Resultats expressats en percentatges segons sexe.

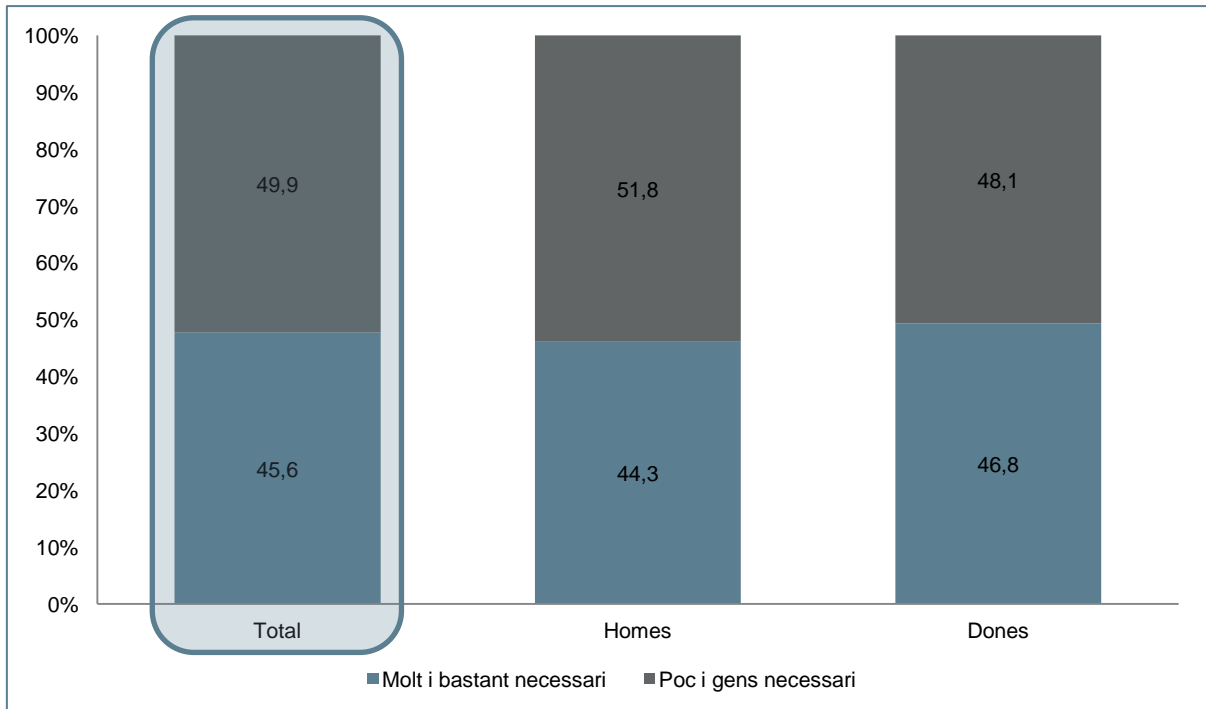

GRÀFIC 164. Volem saber la nacionalitat dels qui infringeixen la llei? Resultats expressats en percentatges segons grups d'edat.

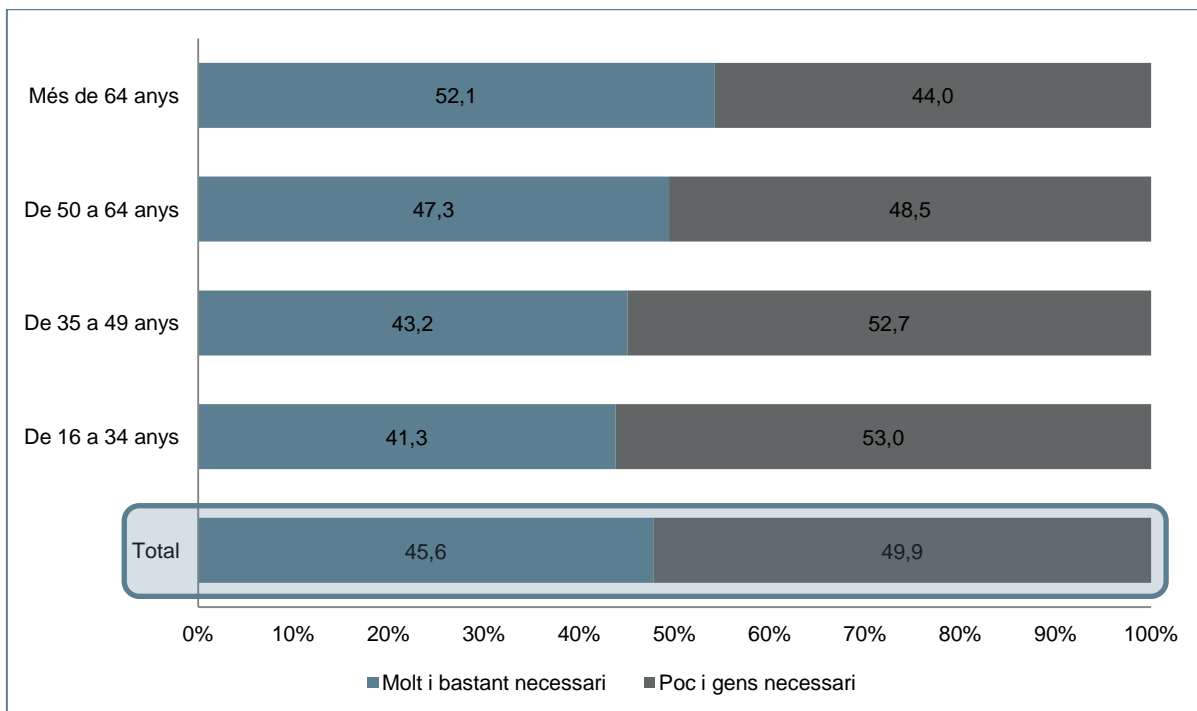

GRÀFIC 165. Volem saber la nacionalitat dels qui infringeixen la llei? Resultats expressats en percentatges segons mida d'hàbitat.

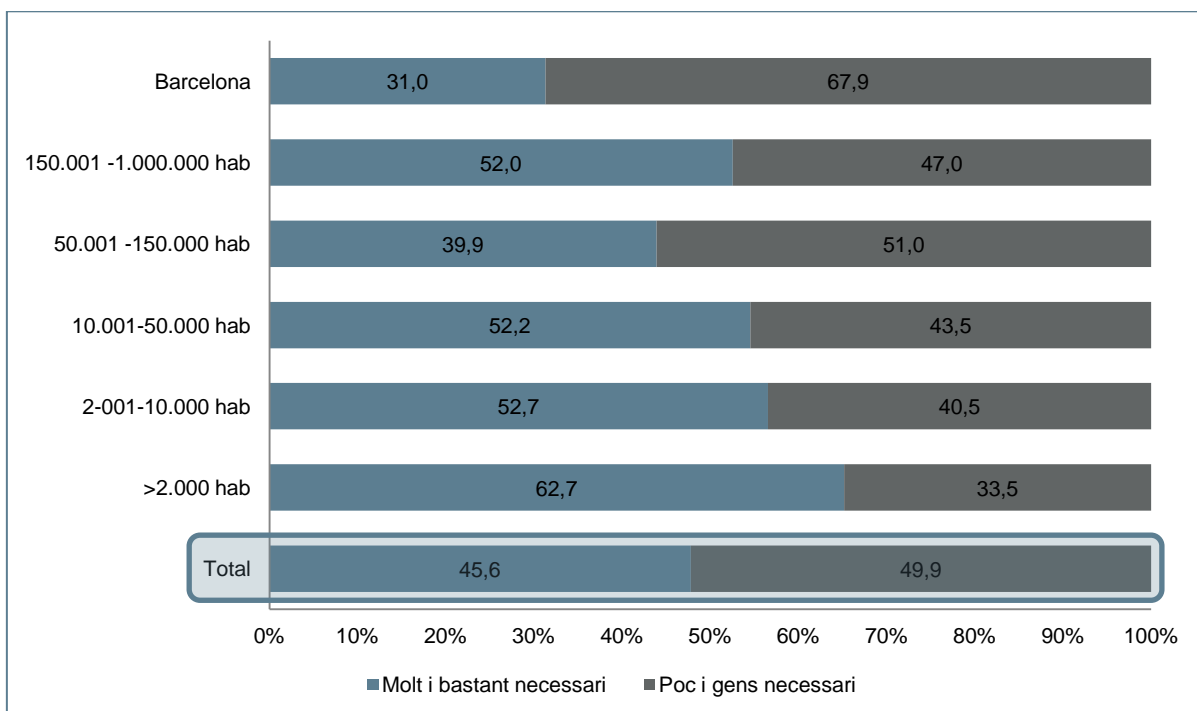

GRÀFIC 166. Volem saber la nacionalitat dels qui infringeixen la llei? Resultats expressats en percentatges segons lloc de naixement.

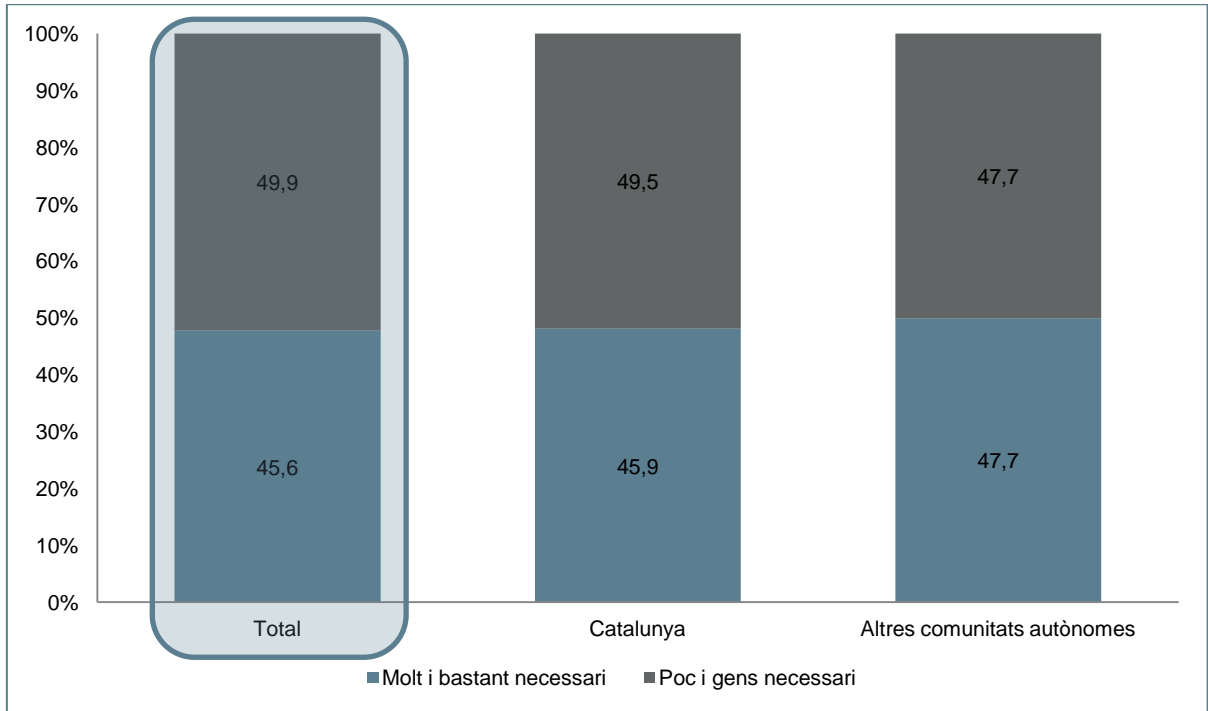

GRÀFIC 167. Volem saber la nacionalitat dels qui infringeixen la llei? Resultats expressats en percentatges segons nivell d'estudis.

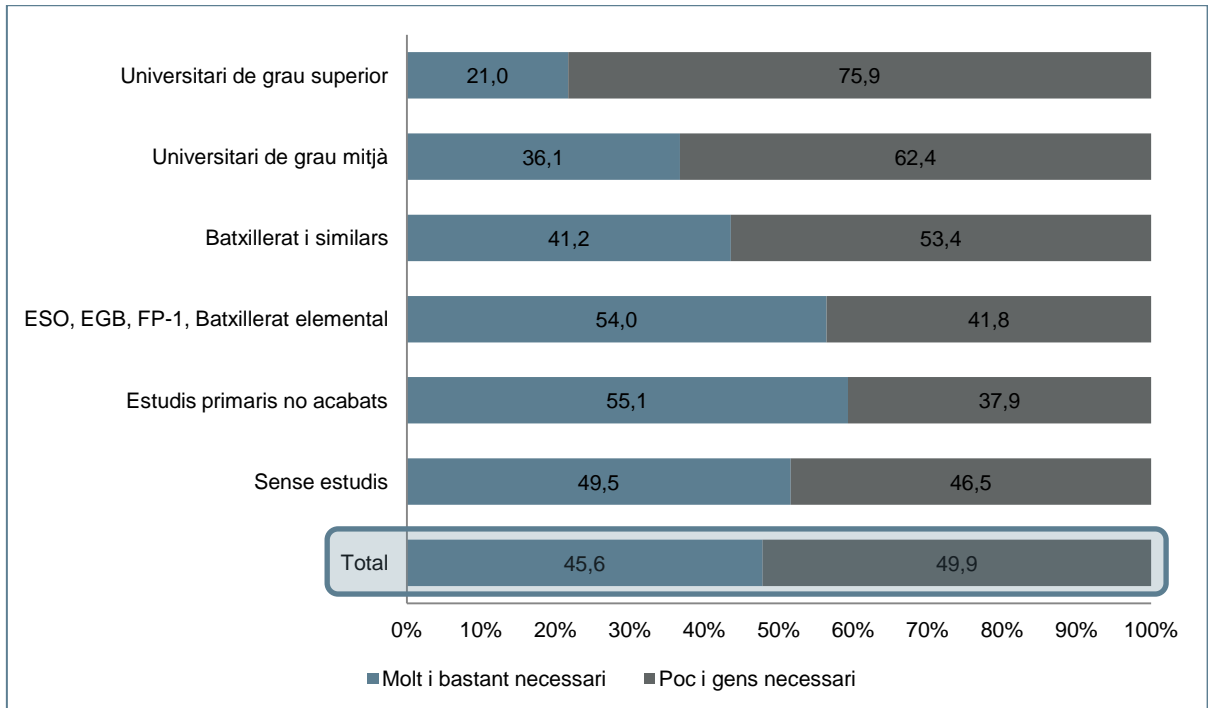

GRÀFIC 169. Volem saber la nacionalitat dels qui infringeixen la llei? Resultats expressats en percentatges segons situació laboral.

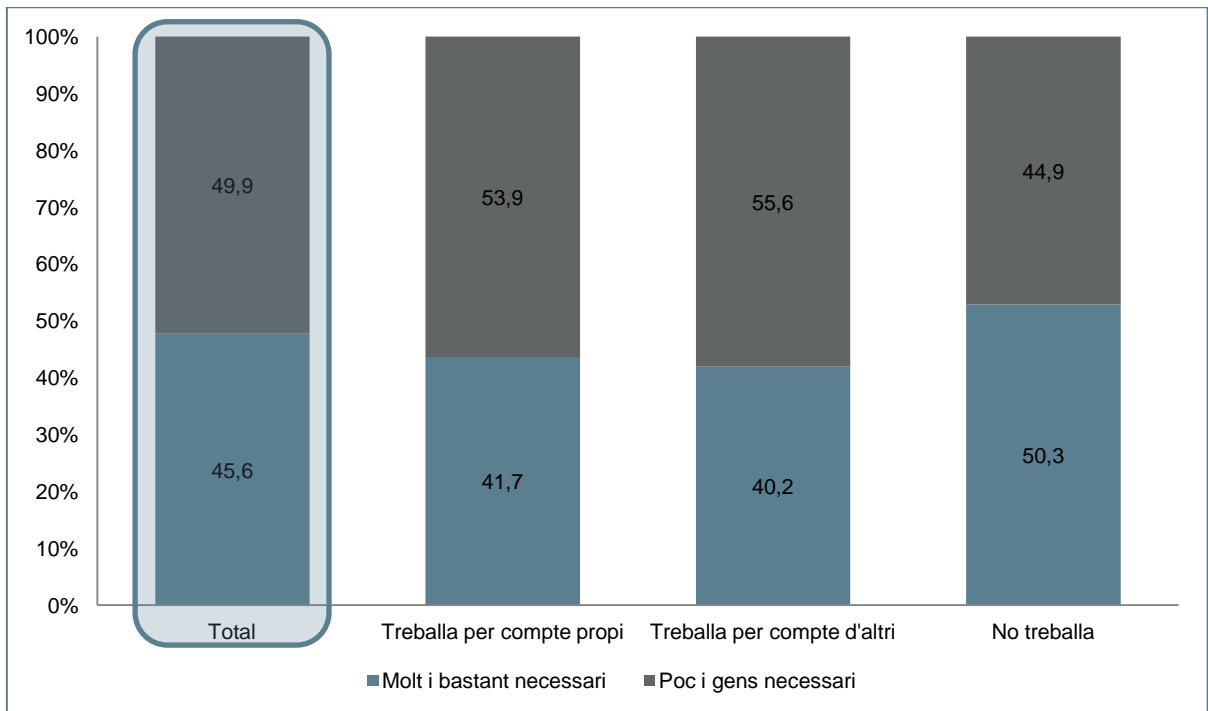

GRÀFIC 170. Tindria acceptació? Resultats expressats en percentatges segons sexe.

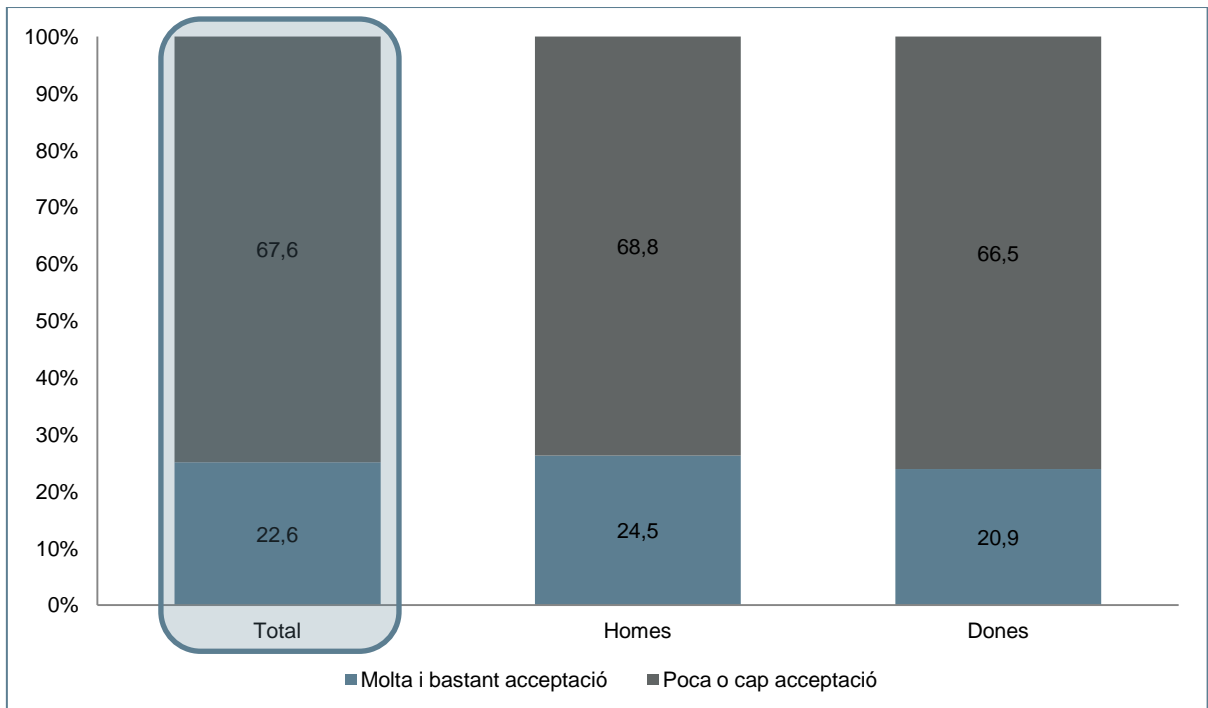

GRÀFIC 171. Tindria acceptació? Resultats expressats en percentatges segons grups d'edat.

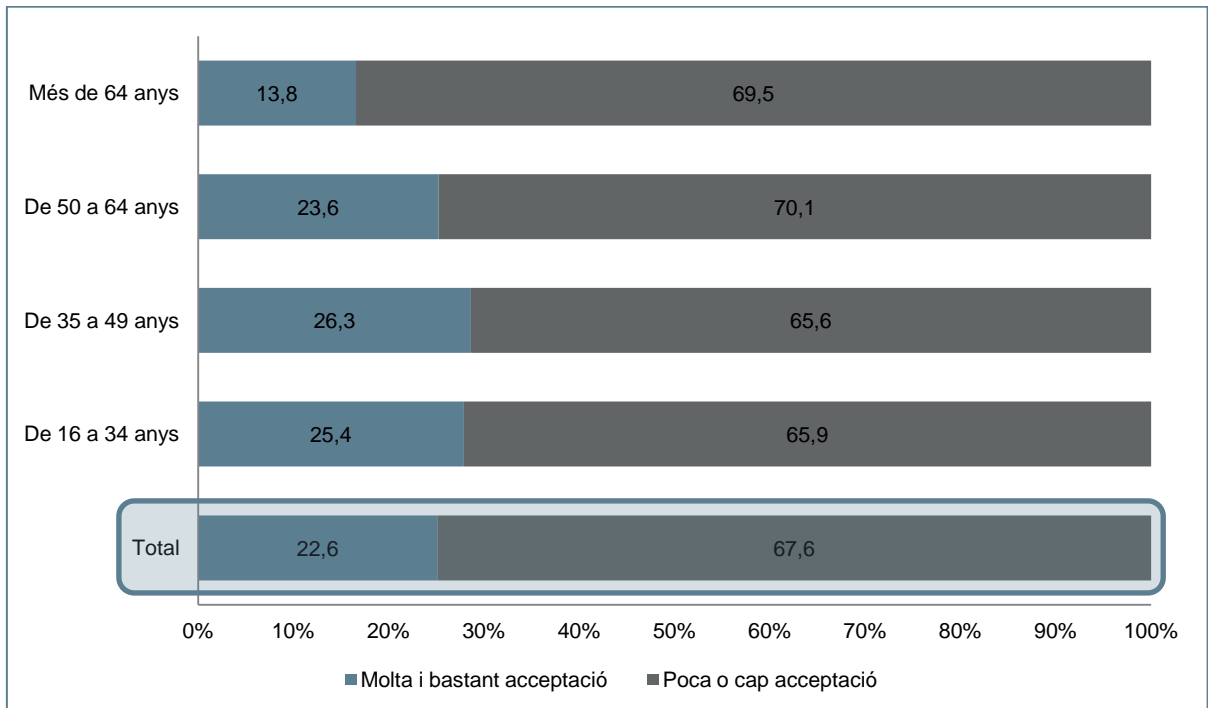

GRÀFIC 172. Tindria acceptació? Resultats expressats en percentatges segons mida d'hàbitat.

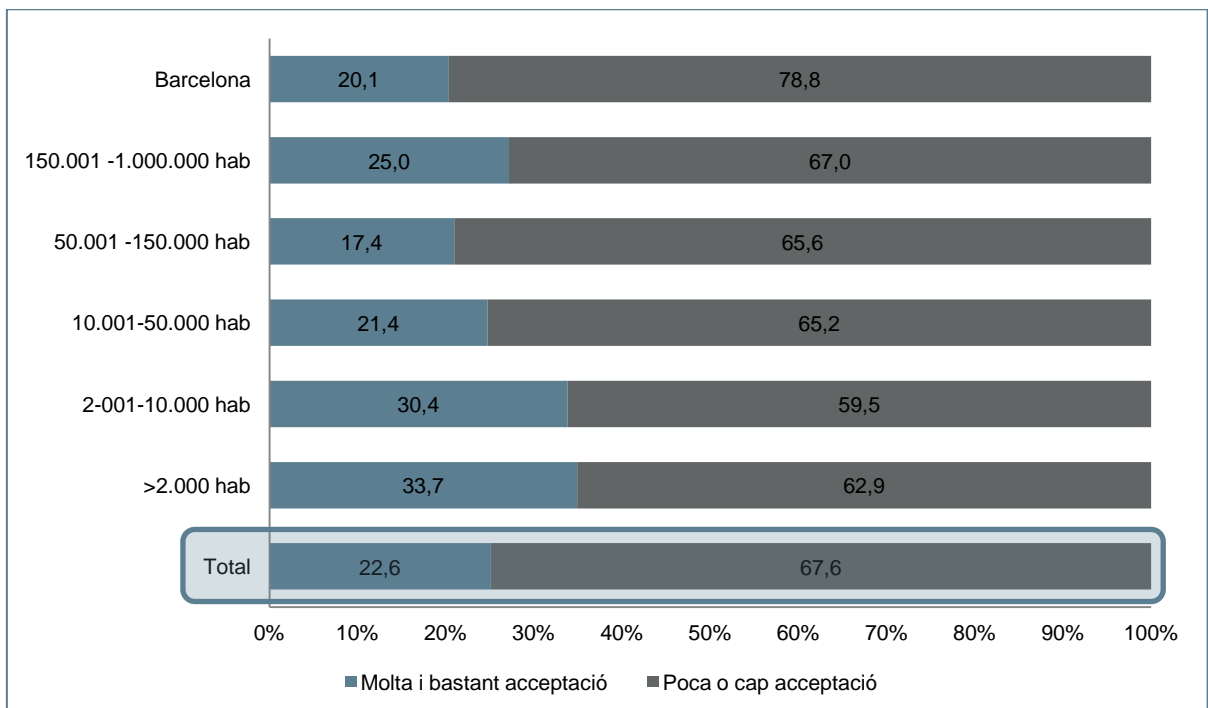

GRÀFIC 173. Tindria acceptació? Resultats expressats en percentatges segons lloc de naixement.

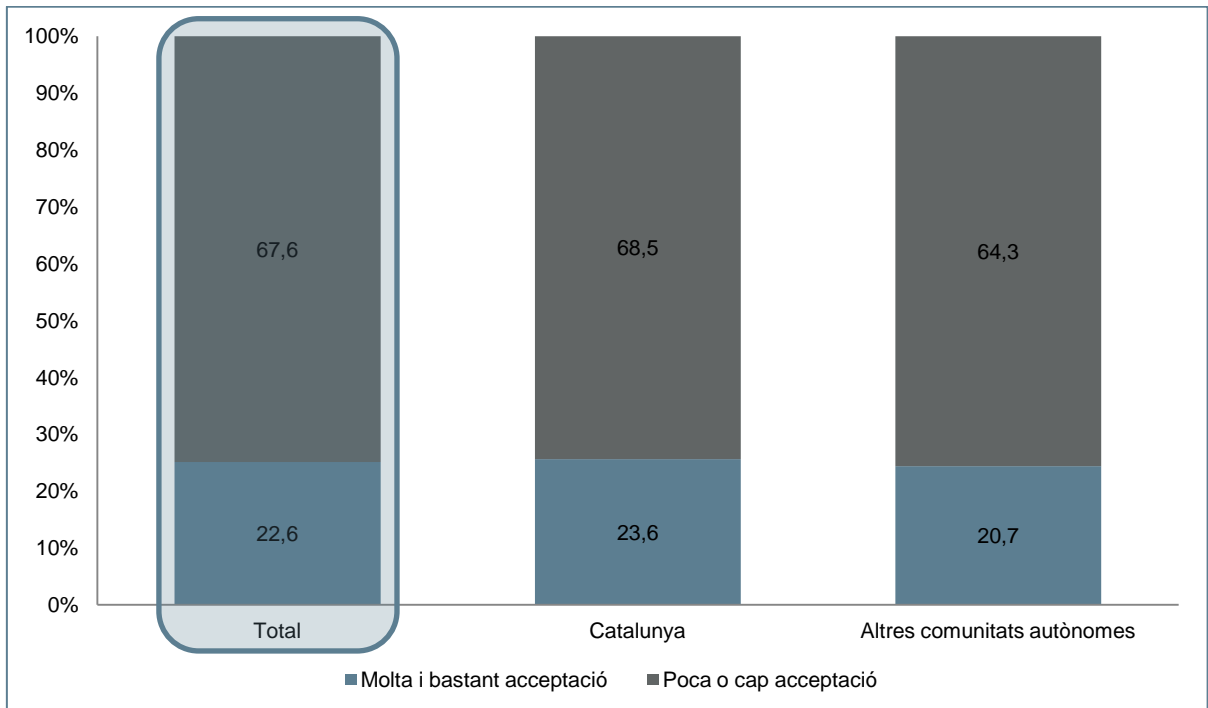

GRÀFIC 174. Tindria acceptació? Resultats expressats en percentatges segons nivell d'estudis.

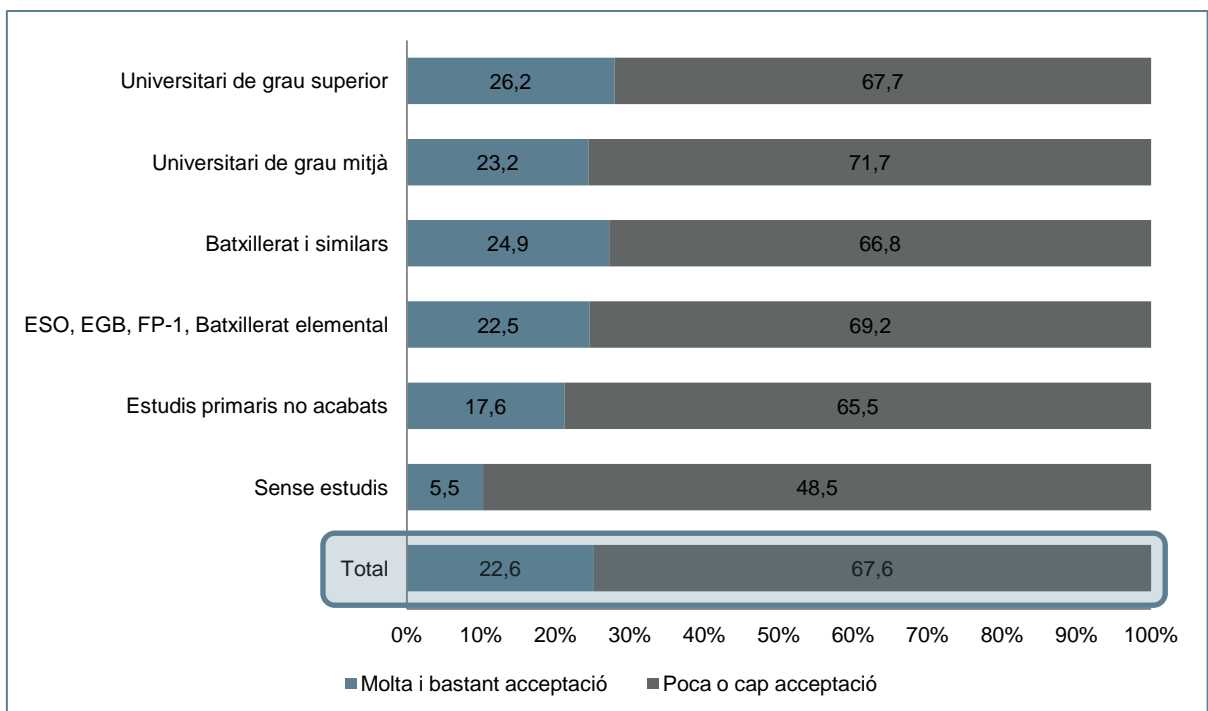

GRÀFIC 175. Tindria acceptació? Resultats expressats en percentatges segons situació laboral.

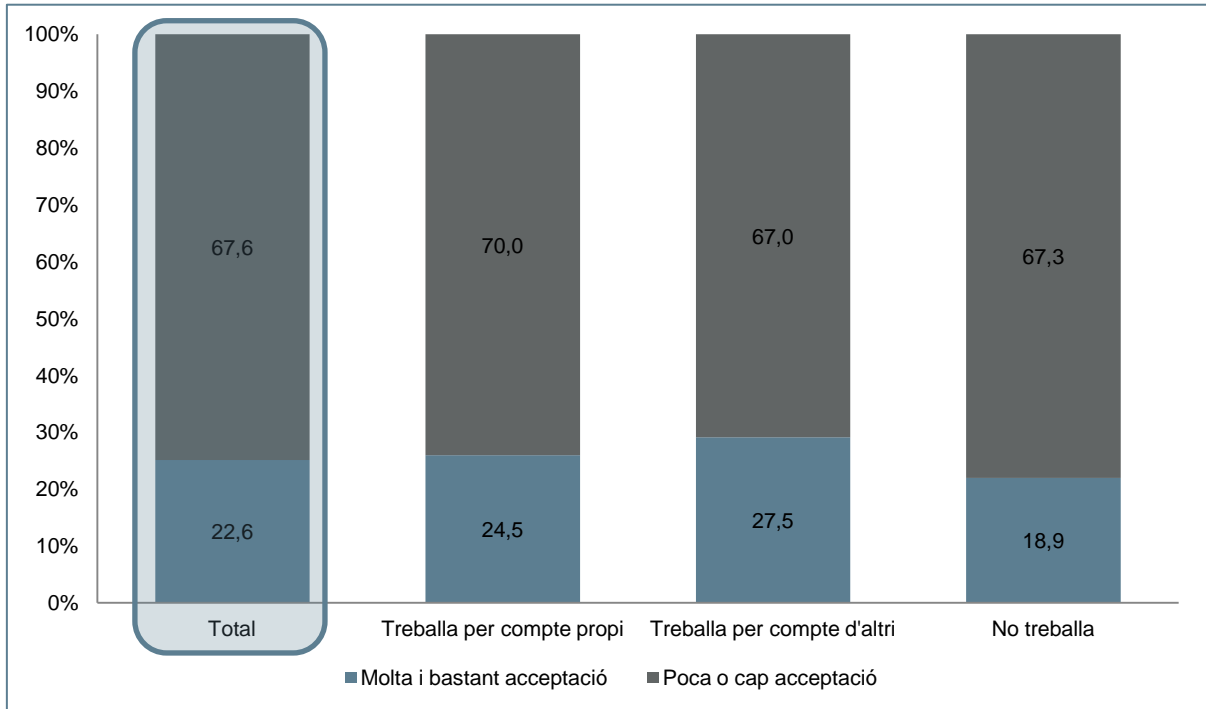

GRÀFIC 176. Tindria acceptació? Resultats expressats en percentatges segons definició ideològica.

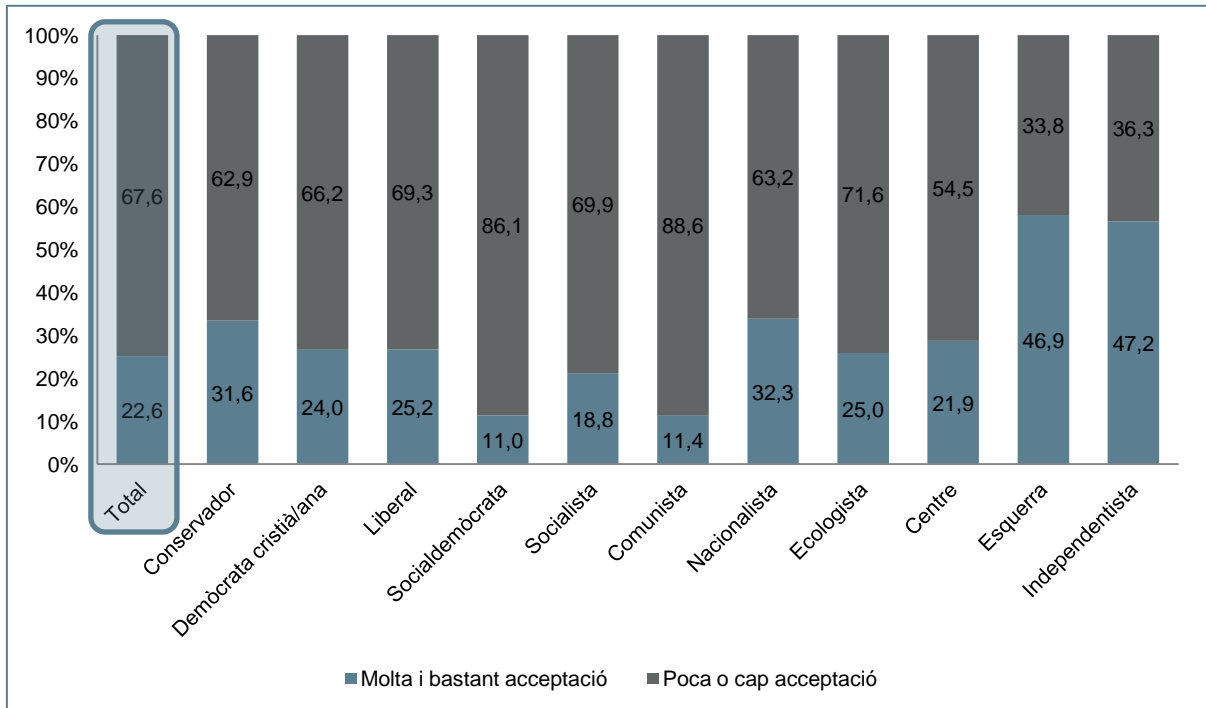

GRÀFIC 177. Tindria acceptació? Resultats expressats en percentatges segons record de vot eleccions autonòmiques 2010.

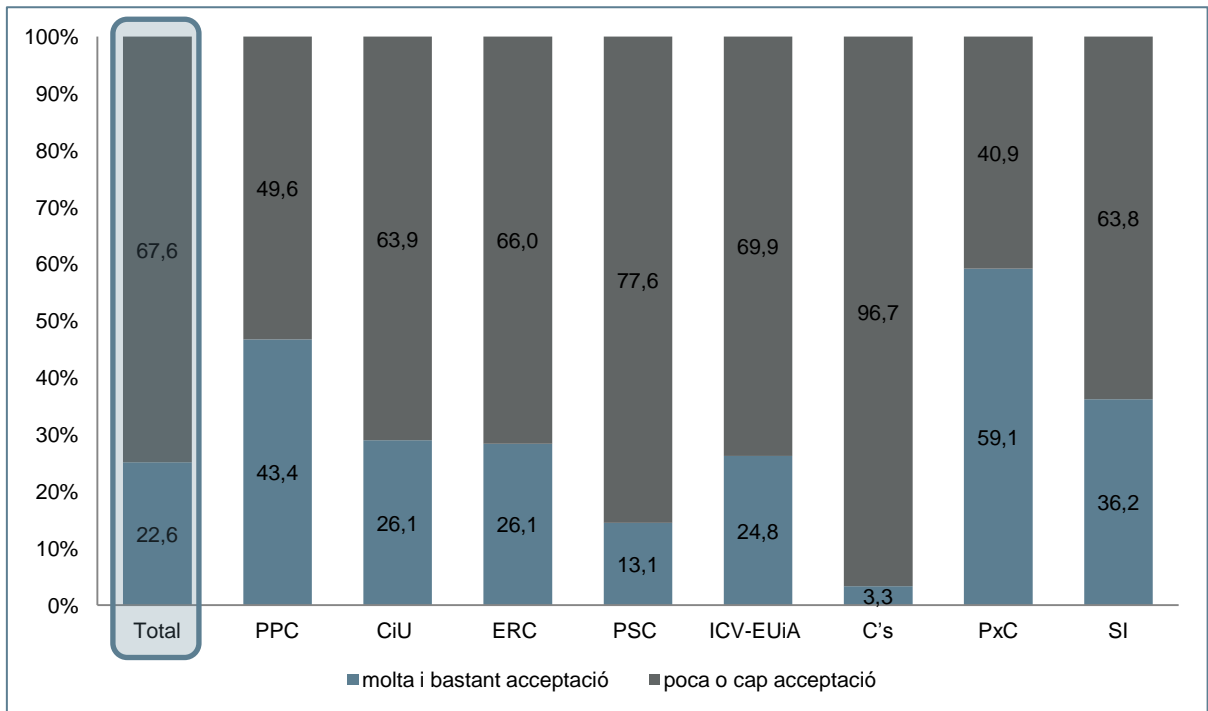

Annex 3. Qüestionari

1. Quin és, al seu parer, el principal problema que existeix actualment a Catalunya? I el segon? I el tercer?

Esponània. Especificar si no es recull a la precodificació

1. _____
2. _____
3. _____

98. No ho sap
99. No contesta

2. I quin és el problema que a vostè personalment l'afecta més? I el segon? I el tercer?

Esponània. Especificar si no es recull a la precodificació

1. _____
2. _____
3. _____

98. No ho sap
99. No contesta

3. Ara li llegiré un seguit d'objectius els quals haurien de tenir preferència a Catalunya en els propers 10 anys. Digui'm, si us plau, quin creu vostè que és el més important? Quin li seguiria en importància?

Llegir categories

1. Mantenir l'ordre al país
2. Augmentar la participació de la ciutadania en les decisions importants del Govern
3. Frenar l'alça dels preus
4. Protegir la llibertat d'expressió
5. Millorar la situació de l'economia
6. Promoure la participació de la ciutadania en els seus llocs de feina i residència
7. Protegir el medi ambient a les ciutats i al camp
8. Assegurar que el país tingui importants forces de defensa
9. Avançar cap a una societat més humana i menys impersonal
10. Mantenir una alta taxa de creixement econòmic
11. Avançar cap a una societat on les idees siguin més importants que els diners
12. Lluitar contra la delinqüència

98. No ho sap
99. No contesta

4. Li vaig a llegir a continuació una sèrie de grups i m'agradaria que em digués, per a cadascun d'ells, si creu que en l'actualitat reben molta, bastant, poca o cap protecció per part de l'estat:

Llegir categories

- 4a. Persones grans que viuen soles
- 4b. Pensionistes
- 4c. Aturats/ades
- 4d. Immigrants
- 4e. Joves
- 4f. Classe mitjana
- 4g. Dones treballadores

1. Molta protecció
2. Bastant protecció
3. Poca protecció
4. Cap protecció

98. No ho sap
99. No contesta

5. Quan sent la paraula immigració, què és el primer que li ve al cap?

Espontània. Resposta simple

97. Res
98. No ho sap
99. No contesta

6. Quan es parla d'immigrants que viuen a Catalunya, en qui pensa vostè de manera més immediata? I en segon lloc?

Espontània. Especificar

1. _____
2. _____

97. Ningú
96. Altres (especificar)
98. No ho sap
99. No contesta

7. De cada 100 persones que viuen a Catalunya, quantes considera vostè que han nascut fora de Catalunya?

Espontània

98. No ho sap
99. No contesta

8. I de cada 100 persones que viuen a la seva ciutat/poble, quantes creu vostè que han nascut fora de Catalunya?

Espontània

98. No ho sap
99. No contesta

9. Segons vostè, quins són els 3 grups majoritaris d'immigrants a Catalunya segons el lloc de procedència?

Espontània. Codificar segons resposta

1. _____
2. _____
3. _____

97. Cap/ Tots per igual
98. No ho sap
99. No contesta

10. En la seva opinió, el número d'immigrants que hi ha actualment a Catalunya és...

Llegir categories

1. Insuficient (calen més)
2. Acceptable
3. Elevat
4. Excessiu

98. No ho sap
99. No contesta

11. Per què creu vostè que els/les immigrants s'instal·len a Catalunya?

Esponània. Especificar si no es recull a la precodificació

1. _____
2. _____
3. _____

Manual de codificació:

1. Pobresa en el país d'origen
2. Polítiques repressives en el país d'origen
3. Proximitat geogràfica
4. Proximitat lingüística
5. Contactes personals
6. Històries conegudes d'èxit social
7. Reagrupament familiar
8. Xarxes de tràfic de persones
9. Estudis i formació
10. Polítiques més permissives que en altres països de la UE
11. Oferta laboral
12. Situació econòmica a Catalunya
13. Tradició històrica de Catalunya com a receptora d'emigracions
14. Més ingressos
15. Millorar les condicions de vida/qualitat de vida
16. Situació inseguretat/violència

96. Altres (especificar)
97. Cap altre
98. No ho sap
99. No contesta

12. Digui'm, si us plau, quina importància hauria de tenir cadascun dels següents aspectes a l'hora de permetre o no, a una persona immigrant, venir a viure a Catalunya. Utilitzi una escala de 0 a 10, en la qual 0 significa gens important i 10 molt important.

Esponània

- 12a. Que tingui un bon nivell educatiu
- 12b. Que tingui familiars propers que visquin aquí
- 12c. Que parli castellà o català
- 12d. Que sigui d'un país de tradició cristiana
- 12e. Que sigui de raça blanca
- 12f. Que tingui molts diners
- 12g. Que tingui una qualificació laboral de les que Catalunya necessita
- 12h. Que estigui disposat/ada a adoptar la manera de viure del país

- _____
98. No ho sap
 99. No contesta

13. Respecte als/les immigrants que estan ja a Catalunya però que no tenen regularitzada la seva situació, què creu vostè que seria millor?

Llegir categories

1. Regularitzar la situació en tots els casos
 2. Regularitzar només als/les que porten diversos anys vivint a Espanya, tinguin o no feina
 3. Regularitzar només als/les que tinguin feina actualment, sigui quin sigui el temps que porten a Espanya
 4. Deixar que segueixin com estan
 5. Tornar-los al país d'origen
98. No ho sap
99. No contesta

14. En la seva opinió, creu vostè que les lleis que regulen l'entrada i permanència d'estrangers a Espanya són...

Llegir categories

1. Massa tolerants
 2. Més aviat tolerants
 3. Correctes
 4. Més aviat dures
 5. Massa dures
97. No coneix la legislació en matèria d'immigració
98. No ho sap
99. No contesta

15. En una escala de 0 a 10, en la qual 0 significa gens convenient i 10 molt convenient, valori la conveniència que la societat catalana estigui composta per persones de diferents...

Esponània

- 16a. Països**
16b. Cultures
16c. Religions
16d. Races

-
98. No ho sap
99. No contesta

16. I com diria vostè que els/les catalans/es, en general, tracten als/les immigrants?

Llegir categories. Només una resposta

1. Amb indiferència
 2. Amb menyspreu
 3. Amb amabilitat
 4. Amb desconfiança
 5. Amb normalitat (igual que si fossin catalans)
 6. Amb agressivitat
98. No ho sap
99. No contesta

17. Què creu vostè que influeix més en el tracte que es dona a la immigració a Catalunya?

Llegir categories. Resposta simple

1. La seva nacionalitat
2. La seva cultura

3. La seva posició econòmica
4. El color de la pell

96. Altres (especificar)
98. No ho sap
99. No contesta

18. Creu vostè que la immigració instal·lada a Catalunya de manera estable i regular hauria de tenir dret a ...

Llegir categories

- 18a. Portar la seva família (Reagrupament familiar)**
- 18b. Cobrar el subsidi si es queden a l'atur**
- 18c. Votar a les eleccions municipals**
- 18d. Votar a les eleccions autonòmiques**
- 18e. Votar a les eleccions generals**
- 18f. Crear associacions per defensar els seus drets**
- 18g. Obtenir la nacionalitat espanyola**

1. Sí
2. No

98. No ho sap
99. No contesta

19. Com es definiria vostè en política, segons la següent classificació?

Llegir categories. Resposta simple

1. Conservador/a
2. Demòcrata cristià/ana
3. Liberal
4. Socialdemòcrata
5. Socialista
6. Comunista
7. Nacionalista
8. Ecologista

95. Altres (especificar)
97. Cap, apolític/a
98. No ho sap
99. No contesta

20. Li llegiré un seguit d'opinions que actualment es donen envers a l'atenció sanitària. Digui'm, si us plau, si està vostè molt d'acord, més aviat d'acord, més aviat en desacord o molt en desacord amb cada una d'elles:

Llegir categories

- 20a. La presència d'immigrants fa que disminueixi la qualitat de l'atenció sanitària**
- 20b. Els/les immigrants abusen de l'atenció sanitària gratuïta**
- 20c. Els/les catalans/es haurien de tenir preferència a l'hora d'accedir a l'atenció sanitària**
- 20d. L'administració ha d'invertir més on hi ha molta immigració per a què no empitjori l'atenció sanitària**
- 20e. Encara que tinguin els mateixos ingressos, es dona més ajudes sanitàries a la immigració que als/les catalans/es**

1. Molt d'acord
2. Més aviat d'acord
3. Ni d'acord ni en desacord (no llegir)
4. Més aviat en desacord

5. Molt en desacord

98. No ho sap

99. No contesta

21. I en relació amb l'educació, està vostè molt d'acord, més aviat d'acord, més aviat en desacord o molt en desacord amb les següents opinions:

Llegir categories

21a. La presència de fills/es d'immigrants a les escoles és enriquidor per al conjunt de l'alumnat

21b. La qualitat de l'educació empitjora a les escoles on hi ha molta immigració

21c. L'administració ha d'invertir més perquè la qualitat no empitjori a les escoles on hi ha molts fills/es d'immigrants

21d. Els/les catalans/es haurien de tenir preferència a l'hora d'escollir l'escola dels seus/seves fills/es

21e. Encara que tinguin els mateixos ingressos, se'ls dona més ajudes escolars a la immigració que als/les catalans/es

1. Molt d'acord

2. Més aviat d'acord

3. Ni d'acord ni en desacord (no llegir)

4. Més aviat en desacord

5. Molt en desacord

98. No ho sap

99. No contesta

22. En la seva opinió, els/les immigrants reben de l'estat...

Llegir categories

1. Molt més del que aporten

2. Més del que aporten

3. Tant com aporten

4. Menys del que aporten

5. Molt menys del que aporten

98. No ho sap

99. No contesta

23. Vostè diria que, generalment, per a l'economia catalana, és negatiu o positiu que vingui a viure gent d'altres països? Respongui en una escala de 0 a 10, en la qual 0 significa molt negatiu i 10 molt positiu.

Espontània

98. No ho sap

99. No contesta

24. La immigració, com tot, té aspectes positius i negatius. Quin aspecte positiu destacaria més?

Llegir categories. Resposta simple

1. Impacte positiu sobre l'economia

2. Impacte positiu sobre el sistema de pensions

3. Mà d'obra secundària

4. Abaratiment del mercat de treball

5. Creixement de la natalitat

6. Enriquiment cultural

7. Tots (no llegir)

96. Cap

95. Altres (especificar)

98. No ho sap

99. No contesta

25. I l'aspecte negatiu que destacaria més?

Llegir categories. Resposta simple

1. Més competitivitat en el mercat laboral
2. Abaratiment del mercat de treball
3. Excés d'immigrants i mala gestió
4. Més competitivitat pels avantatges socials
5. Més problemes de delinqüència i inseguretat
6. Problemes d'integració i joc cultural
7. Imposició de la seva cultura
8. Pobresa, marginalitat, mendicitats
9. Tots (no llegir)

96. Cap

95. Altres (especificar)

98. No ho sap

99. No contesta

26. Amb l'arribada de persones d'altres països, considera vostè que Catalunya és un lloc millor o pitjor per viure? Respongui en una escala de 0 a 10, en la qual 0 significa pitjor i 10 millor.

Esponània

98. No ho sap

99. No contesta

27a. Te vostè la sensació que a Catalunya hi ha grups o minories ètniques, religioses o culturals que no es barregen amb la resta de la societat?

Llegir categories

1. N'hi ha moltes
2. N'hi ha bastants
3. N'hi ha poques
4. No n'hi ha cap *(passar a p28)*

98. No ho sap *(passar a p28)*

99. No contesta *(passar a p28)*

27b. (FILTRAT PELS QUE HAN RESPONST 1, 2 O 3 A LA P27a) Qui són?

Esponània. Codificar segons resposta

98. No ho sap

99. No contesta

27c. (FILTRAT PELS QUE HAN RESPONST 1, 2 O 3 A LA P27a) Per quins motius creu vostè que no es barregen amb la resta de la societat?

Esponània. Codificar segons resposta

- 98. No ho sap
- 99. No contesta

28. Qui creu vostè que hauria d'ajudar principalment a que els/les immigrants s'integrin a la societat catalana?

Llegir categories

- 1. L'estat i les administracions públiques (govern autonòmic i ajuntaments)
- 2. Iniciativa privada mitjançant la creació d'ocupació per a la immigració
- 3. Les organitzacions socials, associacions d'ajuda a la immigració, l'Església, sindicats
- 4. La mateixa immigració i les seves associacions
- 5. La pròpia societat catalana

- 96. Altres (especificar)
- 98. No ho sap
- 99. No contesta

29. Quins considera vostè que són els factors clau per a la integració de la immigració?

Llegir categories. Màxim 2 respostes

- 1. La llengua
- 2. La feina
- 3. La manera de vestir
- 4. Les creences religioses
- 5. Igualtat de drets
- 6. Participació en associacions

- 98. No ho sap
- 99. No contesta

30. Amb quina de les següents frases està vostè més d'acord?

Llegir categories

- 1. És bo que els/les immigrants mantinguin la seva cultura i costums
- 2. Els/les immigrants han de mantenir només aquells aspectes de la seva cultura i costums que no molestin a la resta de catalans/es
- 3. Els/les immigrants haurien d'oblidar la seva cultura i costums i adaptar-se a la catalana

- 98. No ho sap
- 99. No contesta

31. Creu vostè que els/les immigrants instal·lats/ades a Catalunya contribueixen a enriquir la nostra cultura?

Llegir categories

- 1. Molt
- 2. Bastant
- 3. Poc
- 4. Gens

- 98. No ho sap
- 99. No contesta

32. Parlant ara de la feina dels/les immigrants, digui'm si està molt d'acord, més aviat d'acord, més aviat en desacord o molt en desacord amb les opinions següents:

Llegir categories

32a. Els/les immigrants fan feines que els catalans no volen fer

32b. La immigració fa una important contribució al desenvolupament econòmic de Catalunya

- 32c. En acceptar sous més baixos, els/les immigrants fan que baixin els salaris**
32d. La immigració treu llocs de treball als/les catalans/es
32e. Si algú que ve a viure i a treballar es queda a l'atur durant molt de temps, hauria de ser expulsat del país

1. Molt d'acord
 2. Més aviat d'acord
 3. Ni d'acord ni en desacord (no llegir)
 4. Més aviat en desacord
 5. Molt en desacord
98. No ho sap
99. No contesta

33. En general, i pensant en tots els casos possibles, a vostè li sembla molt, bastant, poc o gens acceptable que...

Llegir categories

- 33a. A l'hora de contractar a una persona, es prefereixi contractar a un català/ana abans un/a immigrant**
33b. S'exclogui a una alumna d'una escola per portar el vel islàmic
33c. La gent protesti contra l'edificació d'una mesquita al seu barri
33d. S'expulsi del país la immigració legalment instal·lada que cometi qualsevol delictes
33e. Les dones portin burca

1. Molt acceptable
 2. Bastant acceptable
 3. Poc acceptable
 4. Gens acceptable
98. No ho sap
99. No contesta

34. En termes generals, creu vostè que la immigració és...

Llegir categories

1. Molt positiva
 2. Positiva
 3. Ni positiva ni negativa (no llegir)
 4. Negativa
 5. Molt negativa
98. No ho sap
99. No contesta

35a. Si la crisi econòmica es manté de cara al futur, consideraria la immigració positiva o negativa?

Llegir categories

1. Positiva *(passar a p35b)*
 2. Negativa *(passar a p35c)*
98. No ho sap
99. No contesta

35b. (FILTRAT PELS QUE HAN RESPOST 1 A LA P35a) Per quin motiu?

Espondrà. Especificar si no es recull a la precodificació

1. Canvis en la fisonomia de la població
2. Canvis en els usos lingüístics

3. Canvis en l'economia
4. Canvis en el mercat laboral
5. Canvis en la demografia
6. Canvis en l'àmbit de la religió
7. Canvis en els hàbits i costums

97. Altres (especificar)
98. No ho sap
99. No contesta

35c. (FILTRAT PELS QUE HAN RESPOST 2A LA P35a) Per quin motiu?

Espondrània. Especificar si no es recull a la precodificació

1. Canvis en la fisonomia de la població
2. Canvis en els usos lingüístics
3. Canvis en l'economia
4. Canvis en el mercat laboral
5. Canvis en la demografia
6. Canvis en l'àmbit de la religió
7. Canvis en els hàbits i costums

97. Altres (especificar)
98. No ho sap
99. No contesta

36. Ara li vaig a llegir una sèrie de possibles relacions entre vostè i persones immigrants. Digui'm, per a cada cas, si accepta o acceptaria aquest tipus de relació, tractaria d'evitar-la o si la rebutjaria:

Llegir categories

- 36a. Viure en el mateix barri en el que hi viu molta immigració**
- 36b. Viure en el mateix bloc en el qual hi viuen immigrants**
- 36c. Llogar un pis a immigrants**
- 36d. Treballar/estudiar amb immigrants**
- 36e. Que un/a immigrant sigui el/la seu/seva cap a la feina**
- 36f. Que el seu/seva fill/a porti amistats immigrants a casa**
- 36g. Que el seu/seva fill/a es casi amb una persona immigrant**
- 36h. Portar el seu/seva fill/a a una escola on hi hagi molts nens/es fills/es d'immigrants**

1. Accepta o acceptaria
2. Tractaria d'evitar-la
3. La rebutjaria

98. No ho sap
99. No contesta

37a. Parlant ara de les relacions amb immigrants, amb quina freqüència es relaciona vostè amb immigrants?

Llegir categories

1. Tots o gairebé tots els dies
2. Com a mínim una vegada a la setmana
3. Com a mínim una vegada al mes
4. Amb menys freqüència
5. Mai

(passar a p38a)

98. No ho sap
99. No contesta

37b. (FILTRAT PELS QUE HAN RESPOST 1, 2 , 3 O 4 A LA P37a) De quin tipus de relació es tracta?

Esponània. Especificar si no es recull a la precodificació

1. Amistat
2. Feina
3. Veïnatge
4. Familiar
5. Comerç, restaurant, serveis

96. Altres (especificar)
98. No ho sap
99. No contesta

38a. Entre els/les seus/seves veïns/es, n'hi ha algun/a que sigui immigrant o estranger/a?

Esponània

1. Sí
2. No

- 90 No procedeix
98. No ho sap
99. No contesta

38b. Entre els/les seus/seves companys/es de feina o d'estudis, n'hi ha algun/a que sigui immigrant o estranger/a?

Esponània

1. Sí
2. No

- 90 No procedeix
98. No ho sap
99. No contesta

38c. Entre les seves amistats, hi ha algun/a que sigui immigrant o estranger/a?

Esponània

1. Sí
2. No

- 90 No procedeix
98. No ho sap
99. No contesta

38d. A la seva família, hi ha algun/a que sigui immigrant o estranger/a?

Esponània

1. Sí
2. No

- 90 No procedeix
98. No ho sap
99. No contesta

39. Hi ha algun grup d'immigrants que li caigui millor o pel que tingui més simpatia?

Esponània. Especificar si no es recull a la precodificació

Manual de codificació:

1. Marroquins/es, àrabs
2. Africans/es
3. Francesos/es
4. Filipins/es
5. Xinesos/es, asiàtics/ques
6. Sud-americans/es, hispans/es
7. De l'Europa de l'Est i antiga URSS
8. Europeus/ees de la UE
9. Nord-americans/es
10. Paquistanesos/es

97. No, no hi ha cap grup d'immigrants pel que tingui més simpatia

98. No ho sap

99. No contesta

40. I algun que li caigui pitjor o pel que tingui menys simpatia?

Esponània. Especificar si no es recull a la precodificació

Manual de codificació:

1. Marroquins/es, àrabs
2. Africans/es
3. Francesos/es
4. Filipins/es
5. Xinesos/es, asiàtics/ques
6. Sud-americans/es, hispans/es
7. De l'Europa de l'Est i antiga URSS
8. Europeus/ees de la UE
9. Nord-americans/es
10. Paquistanesos/es

97. No, no hi ha cap grup d'immigrants pel que tingui menys simpatia

98. No ho sap

99. No contesta

41. A vegades apareixen notícies sobre atacs o agressions violentes vers immigrants. En la seva opinió, aquestes accions...

Llegir categories

1. Suposen un problema important
2. Es tracten de fets aïllats

98. No ho sap

99. No contesta

42. Creu vostè que aquests atacs o agressions justifiquen reaccions dels/les immigrants contra els/les catalans/es...

Llegir categories

1. En tots els casos
2. En cap cas
3. Depèn (no llegir)

- 98. No ho sap
- 99. No contesta

43. Així mateix, algunes vegades apareixen notícies sobre atacs o agressions violentes portades a terme per immigrants a catalans/es. En la seva opinió, aquestes accions suposen un problema important o es tracta de fets aïllats?

Llegir categories

- 1. Suposen un problema important
- 2. Es tracten de fets aïllats

- 98. No ho sap
- 99. No contesta

44. Creu vostè que aquests atacs o agressions violentes justifiquen reaccions dels/les catalans/es contra els immigrants?

Llegir categories

- 1. En tots els casos
- 2. En cap cas
- 3. Depèn (no llegir)

- 98. No ho sap
- 99. No contesta

45. Pot passar que certes persones pronunciïn en públic insults racistes. Creu vostè que aquestes persones haurien de ser sancionades per la justícia...

Llegir categories

- 1. En tots els casos
- 2. En cap cas
- 3. Depèn (no llegir)

- 98. No ho sap
- 99. No contesta

46. Creu vostè que a Catalunya tindria molta, bastant, poca o cap acceptació un partit polític d'ideologia racista o xenòfoba?

Llegir categories

- 1. Molta acceptació
- 2. Bastant acceptació
- 3. Poca acceptació
- 4. Cap acceptació

- 98. No ho sap
- 99. No contesta

47. Fins a quin punt creu vostè necessari que la televisió mencioni la nacionalitat de qui infringeix la llei?

Llegir categories

- 1. Molt necessari
- 2. Bastant necessari
- 3. Poc necessari
- 4. Gens necessari

- 98. No ho sap
- 99. No contesta

48. Canviant de tema, diria vostè que generalment es pot confiar en la majoria de la gent, o que mai s'és el suficientment prudent en el tracte amb els altres? Situï's en una escala de 0 a 10, en la qual 0 significa que mai s'és lo bastant prudent i el 10, que es pot confiar en la majoria de la gent.

Esponània

-
- 98. No ho sap
 - 99. No contesta

49. Amb quina de les següents frases se sent més identificat/ada? Em sento...

- 1. Només espanyol/a
- 2. Més espanyol/a que català/ana
- 3. Tan espanyol/a com català/ana
- 4. Més català/ana que espanyol/a
- 5. Només català/ana
- 98. No ho sap
- 99. No contesta

50. Quan es parla de política s'utilitzen normalment les expressions esquerra i dreta. Vostè com es defineix?

Llegir categories

- 1. Extrema esquerra
- 2. Esquerra
- 3. Centre esquerra
- 4. Centre
- 5. Centre dreta
- 6. Dreta
- 7. Extrema dreta

- 98. No ho sap
- 99. No contesta

51. Com hem comentat abans, votar és un dret que tenim tots/es (com el de reunir-se o el de manifestar-se) i ningú està obligat/ada a votar si no pot o no vol fer-ho.

En concret, quina de les següents frases descriu millor la seva situació en las passades eleccions autonòmiques del 28 de novembre de 2010 al Parlament de Catalunya:

Llegir categories

- 1. No he votat perquè no podia (edat, malaltia....)
- 2. No he votat
- 3. He pensat en anar a votar però no ho he fet
- 4. Habitualment voto però aquesta vegada no
- 5. Estic segur/a que he votat
- 98.No ho sap
- 99.No contesta

52. (FILTRAT PELS QUE HAN RESPOST 5 A LA P51) I em podria dir a quin partit o coalició ha votat en les darreres eleccions autonòmiques?

Esponània

- 1.PPC *Partit Popular de Catalunya*
- 2.CiU *Convergència i Unió*
- 3.ERC *Esquerra Republicana de Catalunya*
- 4.PSC *Partit dels Socialistes de Catalunya*
- 5.ICV – EUiA *Iniciativa per Catalunya Verds-Esquerra Unida i Alternativa*
- 6.C's *Ciutadans. Partido de la Ciudadanía*

- 80. Altres partits (especificar)
- 93. Nul
- 94. En blanc
- 98. No ho recorda
- 99. No contesta

53a. Té vostè fills/es cursant estudis no universitaris (ensenyament obligatori, batxillerat, Fp..)?

Esponània

- 1. Sí *(passar a p53b)*
- 2. No

- 99. No contesta

3b. (FILTRAT PELS QUE HAN RESPOST 1 A LA P53a) I van a un centre...

Llegir categories

- 1. Privat
- 2. Concertat
- 3. Públic

- 98. No ho sap
- 99. No contesta

54. Quin tipus de serveis sanitaris utilitza habitualment?

Llegir categories

- 1. Serveis sanitaris privats/sanitat privada
- 2. Serveis sanitaris públics/sanitat pública
- 3. Serveis sanitaris privats i públics per igual

- 98. No ho sap
- 99. No contesta

55a. Té a la seva llar alguna persona que l'ajudi en les tasques de la llar?

Esponània

- 1. Sí *(passar a p55b)*
- 2. No

- 98. No ho sap
- 99. No contesta

55b. (FILTRAT PELS QUE HAN RESPOST 1 A LA P55a) Aquesta persona és estrangera o espanyola?

Llegir categories

- 1. Estrangera
- 2. Espanyola

- 99. No contesta

PREGUNTES DE CLASSIFICACIÓ

C100. On va néixer vostè?

No llegir categories - Codificar segons resposta

- | | |
|--------------------------------|-----------------|
| 1. Catalunya | (passar a C110) |
| 2. Altres comunitats autònomes | (passar a C101) |
| 3. Unió Europea | (passar a C104) |
| 4. Resta del món | (passar a C104) |
| 98. No ho sap | (passar a C110) |
| 99. No contesta | (passar a C110) |

C101. A quina comunitat autònoma va néixer vostè?

No llegir categories

1. Andalusia
 2. Aragó
 3. Astúries
 4. Balears
 5. Canàries
 6. Cantàbria
 7. Castella-Lleó
 8. Castella-La Manxa
 9. Comunitat Valenciana
 10. Extremadura
 11. Galícia
 12. La Rioja
 13. Madrid
 14. Múrcia
 15. Navarra
 16. País Basc
 17. Ceuta
 18. Melilla
98. No ho sap
99. No contesta

C104. (FILTRAT PELS QUE HAN RESPOST “2, 3 ó 4” A LA C100: Nascuts fora de Catalunya)... i quin any va arribar a Catalunya (per quedar-se)?

Any d'arribada (NOTA: control amb l'any de naixement)

C110. On va néixer el seu pare?

No llegir categories - Codificar segons resposta

- | | |
|--------------------------------|-----------------|
| 1. Catalunya | (passar a C130) |
| 2. Altres comunitats autònomes | (passar a C121) |
| 3. Unió Europea | (passar a C121) |
| 4. Resta del món | (passar a C123) |
| 98. No ho sap | (passar a C130) |
| 99. No contesta | (passar a C130) |

C111. A quina comunitat autònoma va néixer el seu pare?

No llegir categories

1. Andalusia
2. Aragó
3. Astúries
4. Balears

5. Canàries
6. Cantàbria
7. Castella-Lleó
8. Castella-La Manxa
9. Comunitat Valenciana
10. Extremadura
11. Galícia
12. La Rioja
13. Madrid
14. Múrcia
15. Navarra
16. País Basc
17. Ceuta
18. Melilla

- 98.No ho sap
99.No contesta

C120. On va néixer la seva mare?

No llegir categories - Codificar segons resposta

- | | |
|--------------------------------|------------------------|
| 1. Catalunya | <i>(passar a C200)</i> |
| 2. Altres comunitats autònomes | <i>(passar a C131)</i> |
| 3. Unió Europea | <i>(passar a C132)</i> |
| 4. Resta del món | <i>(passar a C133)</i> |
| 98. No ho sap | <i>(passar a C200)</i> |
| 99. No contesta | <i>(passar a C200)</i> |

C121. A quina comunitat autònoma va néixer la seva mare?

No llegir categories

1. Andalusia
2. Aragó
3. Astúries
4. Balears
5. Canàries
6. Cantàbria
7. Castella-Lleó
8. Castella-La Manxa
9. Comunitat Valenciana
10. Extremadura
11. Galícia
12. La Rioja
13. Madrid
14. Múrcia
15. Navarra
16. País Basc
17. Ceuta
18. Melilla

- 98.No ho sap
99.No contesta

C200. Des del punt de vista religiós, com es considera vostè?

Llegir categories

1. Catòlic/a practicant
2. Catòlic/a no practicant
3. Altres religions practicant

4. Altres religions no practicant
5. Agnòstic/a (no es posiciona ni a favor ni en contra sobre l'existència d'un déu)
6. No creient / Ateu/ea (nega l'existència de Déu)

98. No ho sap
99. No contesta

C9. Quina és la seva situació laboral actual?

Llegir categories

1. Treballa per compte propi *(passar a C10)*
2. Treballa per compte d'altri *(passar a C11)*
3. No treballa *(passar a C12)*

98. No ho sap
99. No contesta

C10. (FILTRAT PELS QUE HAN RESPOST "1" A LA C9) Vostè és...

Llegir categories

1. Professional liberal
2. Empresari/ària
3. Autònom/a

98. No ho sap
99. No contesta

C11. (FILTRAT PELS QUE HAN RESPOST "2" A LA C9) Vostè és...

Llegir categories

1. Quadre (tasques amb responsabilitat i gent al seu càrrec)
2. Empleat/ada
3. Treballador/a / obrer/a
4. Tasques de la llar

98. No ho sap
99. No contesta

C12. (FILTRAT PELS QUE HAN RESPOST "3" A LA C9) Vostè és...

Llegir categories

1. Jubilat/ada o pensionista
2. Aturat/ada
3. Estudiant
4. Tasques de la llar

98. No ho sap
99. No contesta

C500. Quin és el nivell màxim de formació que ha assolit?

Especificar si no es recull a la precodificació

1. Sense estudis
2. Estudis primaris no acabats
3. ESO, EGB, FP-1, Batxiller elemental
4. Batxillerat, BUP, FP-2, COU, Mòdul Professional 2 i 3, Batxiller superior (l'antic)
5. Universitari grau mig
6. Universitari grau superior

- 98. No ho sap
- 99. No contesta

C600. Digui'm, si us plau, quin és el seu estat civil?

No llegir categories

- 1. Casat/ada
- 2. Amb parella estable
- 3. Divorciat/ada
- 4. Separat/ada
- 5. Vidu/a
- 6. Solter/a

- 99. No contesta

C610. Quants/es fills/es té?

Esponània

-
- 99. No contesta

C701. Quina llengua parla habitualment a casa:

No llegir categories

- 1. Català
- 2. Castellà
- 3. Totes dues
- 80. Altres situacions

- 98. No ho sap
- 99. No contesta

C702. (SI C9=1 o 2) ...i a la feina :

No llegir categories

- 1. Català
- 2. Castellà
- 3. Totes dues
- 80. Altres situacions

- 97. No procedeix (*llengua a la feina per aturats, estudiants, tasques de la llar, etc*)
- 98. No ho sap
- 99. No contesta

C703. ... i amb les amistats:

No llegir categories

- 1. Català
- 2. Castellà
- 3. Totes dues
- 80. Altres situacions

- 98. No ho sap
- 99. No contesta

C310. (SI C9=1 o 2, o SI C12=1 o 2) Els ingressos que vostè guanya són de més o de menys de 1.000€ nets al mes?

Llegir categories

1. Menys
 2. Igual (no llegir)
 3. Més
-
98. No ho sap
 99. No contesta

C320. En la seva opinió, quin del següents termes defineix millor la seva classe social?

Llegir categories

1. Classe baixa
 2. Classe mitjana-baixa
 3. Classe mitjana
 4. Classe mitjana-alta
 5. Classe alta
-
98. No ho sap
 99. No contesta

C330. Quantes de les persones que viuen a la seva llar formen part de la unitat familiar?

Quantitativa

-
99. No contesta

C340. Aproximadament, quins són els ingressos familiars que entren cada mes a casa seva?

Llegir categories

1. Fins a 1.000€
 2. Entre 1.001€ i 2.000€
 3. Entre 2.001€ i 3.000€
 4. Entre 3.001€ i 4.000€
 5. Entre 4.001€ i 5.000€
 6. Més de 5.000€
-
98. No ho sap
 99. No contesta

