

**INFO**

Número 60 Juny-Juliol 2010

**Valldoreix**

Informatiu de l'Entitat Municipal de Valldoreix

# Una nova cara pel barri de Les Bobines

Carrer Brollador



Ara



Abans

Carrer Tigre



Ara

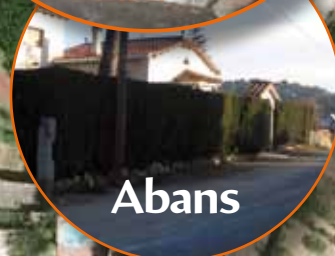

Abans

Carrer Torrent



Ara



Abans

Carrer Volca



Ara



Abans

Més informació  
a les pàgines 12-14

## Mn. Joan Gustems, un rector de poble



Mn. Joan va néixer a Sant Joan de Mediona el 25 d'agost de 1904. Estudià al seminari de Barcelona i es va ordenar sacerdot el 14 de juny de 1930.

Va ser vicari de Viladecans, El Prat de Llobregat, Santa Coloma de Gramanet i a les parròquies de Sant Pacià i Sant Miquel del Port de Barcelona. L'agost de 1940 va ser nomenat ecònom de Vilanova de la Roca fins el 1948, quan va ser nomenat rector de la parròquia de Sant Cebrià de Vallldoreix.

Quan arriba a Vallldoreix es troba una rectoria en estat d'abandó. Va fer obres a la rectoria i va millorar considerablement les dependències parroquials.

El terme parroquial abastava una gran extensió que comprenia a més de l'actual

Vallldoreix, el Mas Gener, Mira-sol, Can Trabal, La Colònia Duran i La Floresta. Amb el creixement de la colònia d'estiuejants es va fer necessari la creació de nous temples. A La Floresta existia la petita capella de Sant Pere que era insuficient, Mn. Joan va fer edificar un temple dedicat a la Mare de Déu de Montserrat, inaugurada el 31 d'octubre de 1958. A Mira-sol va promoure l'edificació de l'església dedicada a la Mare de Déu del Carme i ja els anys setanta la dedicada a Sant Joan Baptista, inaugurada el 24 de juny de 1975. Dins l'actual terme de Vallldoreix va fer edificar l'església de l'Assumpció de Maria, inaugurada el 14 de setembre de 1958.

La seva implicació amb Vallldoreix i la seva

voluntat d'ajudar a tothom el portaren a liderar iniciatives educatives, culturals i socials. Va ser creador d'unes escoles a la planta baixa de la rectoria, un centre parroquial esportiu o el cinema d'estiu a l'era de la rectoria, entre d'altres iniciatives.

Va ser un capellà de poble, no era estrany veure'l assegut en una de les taules del Bar Àngel, jugant al domino o conversant amb la gent, assistia a tots els actes socials, culturals i esportius.

Com a estudiós de la història de Vallldoreix va deixar inèdites algunes notes històriques sobre les masies del terme de Vallldoreix o de la parròquia.

L'any 1979 va ser substituït com a rector per Mn. Jordi Sales. Va morir a Vallldoreix el 17 d'agost de 1994.



**Jardiners**

Rbla. Mossèn Jacint Verdaguer, 130  
Tel. 93 674 94 36 - Fax 93 583 60 55  
jardinerssl@yahoo.es

Disseny i  
construcció de  
jardins i terrasses

Manteniment  
general de jardins

publicitat



**Espai  
per a la seva  
publicitat**

+info 936 742 719

## Institucions i urgències

<b>EMD Valldoreix - Atenció Ciutadana</b> .....	93 674 27 19
<b>EMD Valldoreix - Urbanisme</b> .....	93 674 28 12
Ajuntament de Sant Cugat del Vallès.....	93 565 70 00
Emergències (bombers, ambulàncies).....	112
Informació Ajuntament de Sant Cugat .....	010
Informació Generalitat de Catalunya.....	012
CAP de Valldoreix .....	93 583 74 00
CAP de Valldoreix Urgències.....	93 589 44 45
Consorci Parc de Collserola .....	93 280 35 52
Correus Valldoreix.....	93 589 72 48
Deixalleria Municipal .....	93 597 04 95
Farmàcia Pinto .....	93 674 28 71
Funerària.....	93 589 55 52
Hisenda .....	93 589 11 55
Hospital General de Catalunya.....	93 565 60 00
Jutjats .....	93 674 66 96
CITELUM (MOSECA) Enllumenat públic VDX 900 724 365	
Mossos d'esquadra.....	088
OMIC.....	93 565 70 00
Polícia Local 092 .....	93 589 13 28
Polícia Nacional 091.....	93 674 78 58
Protecció civil .....	93 674 50 52
Ràdio Taxi .....	93 589 44 22
Recollida Voluminosos i Esporga.....	902 547 010
Registre de la propietat.....	93 583 01 56
Urgències Sanitàries .....	061

## Serveis

Caixa de Terrassa Ofic. 12.....	93 674 28 24
"La Caixa" Ofic. VDX.....	93 589 73 32
ENHER .....	900 707 070
Ferrocarrils Generalitat de Catalunya .....	93 205 15 15
FECSA-ENDESA	
Atenció públic .....	902 507 7 50
Avaries.....	900 770 077
GAS NATURAL	
Atenció públic .....	93 675 31 10
Urgències .....	900 750 750
REPSOL Butà .....	93 674 15 80
SOREA	
Atenció clients .....	93 544 16 10
Avaries.....	93 589 00 21

## Cultura i Associacionisme a Valldoreix

<b>EMD Casal de Cultura de Valldoreix</b> .....	93 589 82 69
<b>EMD Centre Musical</b> .....	93 576 74 50
<b>EMD Bar Restaurant El Casalet</b> .....	93 675 05 55
Adolf Taller d'Art .....	93 674 60 28
Agrupació Astronòmica Valldoreix-Sant Cugat .....	93 674 58 22
Amics de la UNESCO VDX - SCV.....	93 674 42 10
Arxiu Gavín.....	93 674 25 70
ASDI.....	93 675 66 10
Associació Cultural Pentagrama .....	93 589 54 71
Ass. d'Amics i Veïns ACTUEM.....	93 675 19 39
Ass. Comerciants i Empresaris VDX.....	93 583 06 00
Ass. Propietaris i Veïns Valldoreix .....	93 674 21 97
Ass. Propietaris i Veïns Ca N'Enric-La Miranda .....	93 589 49 21
Ass. Propietaris i Veïns Can Casulleras .....	93 589 72 64
Ass. Propietaris i Veïns Can Majó .....	93 675 13 63
Ass. Propietaris i Veïns Col. Montserrat.....	93 674 21 05
Ass. Propietaris i Veïns La Serreta .....	93 213 55 20
ATAM.....	93 675 00 11
Casal d'Avis de Valldoreix .....	93 589 86 89
CAU Amic - Protectora Animals .....	637 508 428
C. Restauració Béns Mobles Generalitat .....	93 590 29 70
Cooperativa Estel .....	93 674 50 11
Col·lectiu d'Artesans de Valldoreix .....	93 584 38 12
Coral l'Harmonia de Valldoreix .....	93 674 85 47
Creu Roja Valldoreix .....	93 674 24 59
Grup de Teatre Espiral .....	93 675 47 97
Marxosos del Vallès .....	93 589 86 89
Minyons escoltes i guies Sant Jordi .....	93 590 27 00
Museu Parroquial de Valldoreix .....	93 674 05 69
Taller Jeroni de Moragas .....	93 674 50 48
Valldaurex - Centre d'Estudis VDX .....	93 674 38 11
Veïns i veïnes Progressistes .....	93 674 77 87

## Serveis Educatius

<b>EMD Escola Bressol de Valldoreix</b> .....	93 589 24 86
CEIP Jaume Ferran Clua .....	93 589 66 62
Col·legi El Pinar.....	93 674 14 00
IES Arnau Cadell .....	93 674 72 66
Parvulari .....	93 589 69 67

## Serveis Esportius

<b>Complex Esportiu EMD Valldoreix</b> .....	93 675 40 55
Club Arquers Vent Oreig.....	639 331 174
Club Esportiu Valldoreix .....	93 674 11 17
Club Handbol Valldoreix .....	696 612 511
Pavelló Voleibol Valldoreix .....	93 589 46 46

## Serveis Religiosos

Convent Missioneres Sagrats Cors .....	93 589 86 70
Església Protestant.....	93 674 58 73
Parròquia de Sant Cebrià .....	93 674 05 69
Santuari Ntra. Sra. Schonstatt .....	93 674 89 62
Seminari diocesà.....	93 674 49 99

## EDITA:

Entitat Municipal Descentralitzada de Valldoreix  
Rambla Mossèn Jacint Verdaguer, 185  
Tel. 93 674 27 19 - Fax. 93 589 18 23  
a/e: comunicacio@valldoreix.cat



Benvolguts veïns i veïnes,  
Valldoreix està d'enhorabona perquè, gràcies al treball conjunt entre l'equip de govern i l'oposició, s'acaba d'inaugurar el 'Mercat dels dissabtes' -tan demandat per una part important dels nostres veïns i veïnes- amb una participació ciutadana que ha superat les previsions més optimistes. També estem d'enhorabona perquè ha finalitzat la urbanització del barri de Les Bobines, un dels projectes més importants que s'ha endegat des del govern de l'EMD de Valldoreix en

l'actual legislatura. La concreció d'aquest projecte d'urbanització suposa la consolidació i la posada al dia d'un dels nostres barris, al temps que s'ha ordenat i racionalitzat la mobilitat interna del veïnat. En termes de mobilitat, la nova urbanització del barri de Les Bobines suposa també un benefici per a tots els valldoreixencs, ja que l'obertura de dos nous vials, com són el carrers Torrent i Bobines -que ara travessen el torrent d'en Llobet-, permetran un millor trànsit de vehicles entre els barris del Monmany i Mas Fuster i la descongestió de la rambla Mn. Cinto Verdaguer, via principal de circulació de Valldoreix.

Des d'aquesta tribuna, també vull posar de relleu l'esforç d'entesa que han mostrat els grups polítics amb representació al nostre consistori en el darrer ple. Aquesta apropament ha permès aprovar unes modificacions pressupostàries molt importants per a Valldoreix, amb una inversió total de més de 280.000 euros destinada a l'actuació mediambiental més important realitzada fins a la data a Valldoreix (rehabilitació ambiental de la riera de can Nonell). L'entesa política també ha permès l'adjudicació del contracte del servei de l'Escola de Música de Valldoreix, així com abonar les subvencions pactades amb les entitats i clubs esportius de la vila, entre d'altres.

Aquesta voluntat conjunta de treballar per un Valldoreix millor és la que esperen els nostres conciutadans, i ens ha de permetre avançar en l'execució dels projectes que estan en marxa i que de ben segur situarà la nostra vila al lloc que es mereix.

Montserrat Turu i Rosell  
Presidenta de Valldoreix-EMD



**Valldoreix-EMD**  
Entitat Municipal

# Urbanització dels accessos a la nova escola bressol i al CEIP Ferran i Clua

El projecte, finançat amb el Fons Estatal per a l'Ocupació i la Sostenibilitat Local (FEOSL), neix de la necessitat de realització del vial d'accés a la nova escola bressol. Aquesta necessitat s'aprofita per a millorar i pacificar el carrer Brollador com a accés del CEIP i per convertir el carrer de la Guineu en un carrer "servidor" per l'aparcament dels mestres de les escoles. La voluntat del projecte és de dotar de més serveis al carrer Brollador i d'urbanitzar d'una manera homogènia l'accés a la nova escola bressol i el carrer Guineu.

## CARRER BROLLADOR: ENTRADA A LA NOVA ESCOLA

Pacificar la circulació de vehicles pel carrer Brollador, així com dotar les voreres de més espai per als vianants i per als alumnes. També es preveu dotar la vorera d'entrada del CEIP Jaume Ferran i Clua.

### Les actuacions:

- Ampliació de la vorera davant del CEIP utilitzant panot acolorit de vermell.
- Realització d'un pas elevat mitjançant una base de formigó en massa i un paviment de llamborda de formigó prefabricat.
- Instal·lació de nou enllumenat en la vorera davant del CEIP.
- Instal·lació d'una nova xarxa de recollida d'aigües pluvials.

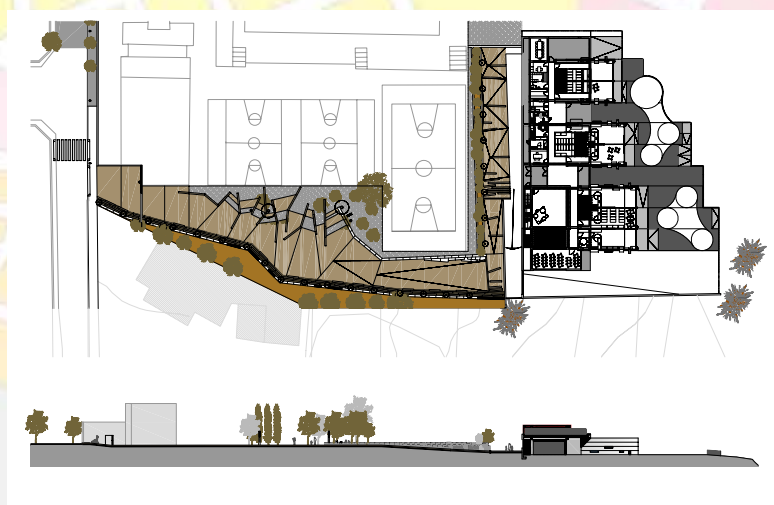

## URBANITZAR L'ACCÉS A L'ESCOLA BRESSOL:

Realitzar un recorregut accessible i amable per als usuaris-vianants de la nova escola bressol. Es dotarà aquest recorregut amb una nova il·luminació adequada a aquests usuaris.

### Les actuacions:

- Realitzar els moviments de terra necessaris per a resoldre la diferència de nivell entre el carrer Brollador i la nova escola bressol (4 metres aprox.)
- Realitzar totes les escomeses necessàries de les companyies per al funcionament de la nova escola bressol.

- Pavimentació mitjançant formigó acolorit (color terra) i fustes de pi cuperitzat, per tal de resoldre la doble necessitat de l'accés: de vianants per als pares-mares i nens-nenes i pel trànsit dels vehicles de servei o d'emergència. Es tracta d'un paviment que pretén mostrar-se proper al paisatge de vegetació i terra i per altra banda és resistent per al pas de vehicles.
- Contenció de les terres mitjançant els gabions, sistema que ajuda a reforçar al voluntat d'integrar-se amb el paisatge existent.

## FER ARRIBAR ELS SERVEIS A LA NOVA ESCOLA BRESSOL:

Aprofitar els treballs de la nova urbanització de l'entorn de l'escola per fer arribar tots els serveis necessaris a la nova escola bressol.

### Les actuacions:

- Utilitzar les tasques d'urbanització del nou vial per fer arribar els serveis de baixa tensió, aigua, gas i telefonia a la nova escola bressol.

## EL CARRER DE LA GUINEU: APARCAMENT PER ALS TREBALLDORS

Consolidar aquest espai com a aparcament pels treballadors de la nova escola bressol. Aquest àmbit es treballarà seguint els criteris constructius i usant els mateixos materials de l'accés a l'escola, amb els quals s'integrarà amb el paisatge i donarà una imatge unificada de tot l'entorn del nou equipament.

### Les actuacions:

- Pavimentació mitjançant formigó acolorit (tons terra) i fustes de pi cuperitzat. Es tracta d'un paviment que pretén mostrar-se proper al paisatge de vegetació i terra i al mateix temps és resistent al pas dels vehicles.
- Adaptació gradual entre el paviment i la riera, de manera que la transició entre la trama urbana i el curs del torrent sigui progressiva.

## A Valldoreix la participació ciutadana funciona



**Els 49 membres del màxim organisme de participació ciutadana de Valldoreix, reunits el 15 de març a la Sala de Plens de l'EMD, ja treballen a ple rendiment en l'elaboració d'una proposta de procés participatiu, que ha de definir els usos dels equipaments de la nova Centralitat de Valldoreix.**

La reunió del Consell de la Vila va servir per informar els membres de la voluntat de l'equip de govern de posar en marxa el procés participatiu de la nova Centralitat. Aquest procés consistirà en el debat i el consens dels futurs usos a desenvolupar a la plaça de la Centralitat. El procés participatiu consistirà en la creació d'una Comissió de Seguiment que serà l'òrgan responsable de facilitar i ajudar a organitzar el procés. Aquesta comissió serà també l'espai de trobada on s'informarà de quins seran els moments de participació, així com de les tècniques que s'utilitzaran



en cadascun dels moments del procés participatiu.

Durant el procés de redacció de la proposta d'usos els membres del consell estaran assessorats pels tècnics de l'Àrea d'Urbanisme de l'EMD de Valldoreix que, atenent criteris de viabilitat urbanística o econòmica o edificativa dels espais, donaran el vist i plau a les propostes ciutadanes.

L'altre dels punts importants tractats durant la reunió va ser la posada en marxa del procés participatiu per a l'elaboració de l'Agenda 21 de Valldoreix. En aquest sentit la tècnica de l'àrea de Medi Ambient de

l'EMD va informar als membres del consell dels treballs fets per l'empresa de consultoria mediambiental La Vola, responsable de l'informe i la diagnosi mediambiental de Valldoreix. Aquest document passa per ser el primer pas de la confecció del pla d'acció mediambiental de la vila de Valldoreix.

La reunió del Consell de la Vila va servir, igualment, per posar els membres del consell al corrent de l'inici els processos de creació dels Consells Sectorials en els àmbits de Cultura, Comerç i Promoció Econòmica i Territori i Medi Ambient.

# L'EMD-Valldoreix reacciona amb eficàcia i diligència a la forta nevada del 8 de març



**L'EMD-Valldoreix es va posar a treballar en bloc des del primer moment per fer front a les contingències provocades per l'acumulació de neu en carrers i places de la vila, que en alguns indrets va arribar fins als 20 cm. La prioritat del govern de Valldoreix va ser garantir la seguretat dels veïns i el ràpid restabliment de la normalitat a tota la xarxa viària de la vila.**

La resposta de l'EMD va ser tan ràpida i eficient que transcorregudes poc menys de 24 hores des de la nevada, la xarxa viària de Valldoreix estava pràcticament oberta al trànsit i només en alguns carrers calia l'ús de cadenes per circular. En aquest sentit la brigada municipal de l'EMD de Valldoreix va treballar, al llarg de tota la tarda i la nit del dia 8 i durant tot el matí del dia 9 de març, recollint la neu de la calçada i escampant sal per evitar la formació de plaques de gel, tant a la calçada com a les voreres. El contingent destinat per l'EMD a la neteja i obertura de carrers va mobilitzar la totalitat dels efectius de la brigada municipal.

El desplegament de maquinària per fer front als efectes de la nevada va consistir en la mobilització d'un total de 5 retroexcavadores, durant la tarda i la nit del dia 8, i 4 durant el dia 9. La brigada també va comptar amb el suport d'equips de llenyataires contractats per l'EMD per ajudar en les tasques de retirada de branques trencades i d'arbres caiguts.

Pel que fa als transports públics, les 3 línies d'autobús de Valldoreix van operar amb total normalitat al llarg del matí i el migdia del dia 9, poques hores després de la forta nevada.

Una altra de les principals afectacions provocades per la intensa nevada van ser els talls de subministrament elèctric, que van haver de patir un nombre indeterminat de veïns de Valldoreix, i que van estar provocats per la caiguda d'arbres sobre els cables de la xarxa elèctrica. Les zones afectades i que més temps van trigar a recuperar la llum es van concentrar als carrers Pg. Noguera i Esparver i al carrer Enamorats. Per recuperar el corrent elèctric a la totalitat dels habitatges de la vila el més aviat possible, l'EMD es

va posar ràpidament en contacte amb INSTAVI, empresa concessionària de les reparacions de la xarxa de Fecsa-Endesa, instant-la a restablir el servei amb celeritat.

Altres línies d'actuació posades en marxa des de l'EMD-Valldoreix es van centrar en la neteja dels accessos del Ferran Clua i de l'Escola Hatikva, unes tasques que van garantir que tots els escolars de la vila poguessin accedir als centres educatius valldoreixencs sense cap contratemps el dia 10 de març. L'altra prioritat de l'equip de govern de Valldoreix va ser escampar sal als carrers i voreres de la vila en previsió de les possibles gelades derivades de l'onada de fred. Finalment, cal destacar que la nit del 8 al 9 de març l'EMD-Valldoreix va posar el seu servei de busos urbans a disposició de les més de 150 persones que van quedar bloquejades a l'estació dels FGC de Valldoreix. Amb aquesta iniciativa els autobusos de Valldoreix van traslladar més d'un centenar de persones al centre d'acollida del PAV-1 a Sant Cugat per evitar que haguessin de fer nit a les dependències de l'estació valldoreixenca.

# El projecte de neteja de franges de seguretat forestal finançat pel FEOSL ja està pràcticament enllestit



Els barris de La Serreta i Les Bobines, així com també el Camí de la Salut es beneficien del projecte de neteja de franges de seguretat forestal de camins i urbanitzacions per a la prevenció d'incendis. L'EMD-Vallldoreix ja ha començat les feines, finançades pel FEOSL, que està previst que finalitzin al juliol.

Els treballs de consolidació de les franges de seguretat forestal consisteixen en la neteja del sota bosc i la reducció del arbrat en els 25 metres de bosc contigus al perímetre de les urbanitzacions i en els 5 metres contigus als camins de la xarxa viària bàsica. Amb la realització d'aquest projecte, el barri de La Serreta, el de Bobines i el Camí de la Salut i la seva immediació urbana, s'adaptaran a la llei de mesures de prevenció d'incendis forestals sense continuïtat immediata en la trama urbana.

La primera fase del projecte que ja s'ha consolidat ha consistit en la realització de les franges de seguretat de les urbanitzacions i es va posar en marxa el passat dia 20 d'abril. Els treballs de neteja de sota bosc i reducció d'arbrat al Camí de la Salut i la seva zona urbana immediata, al barri de La Serreta i a Les Bovines s'han finalitzat després d'haver treballat de manera simultània en les tres àrees d'actuació.

La segona fase està en marxa des de principis de juny i consisteix en la realització de les franges de seguretat de 5 metres en els camins de la xarxa viària bàsica. Amb aquestes feines, s'haurà consolidat aquest estiu el projecte de realització de franges de seguretat d'urbanitzacions i de camins de la xarxa viària bàsica que està finançat pel Fons Estatal per l'Ocupació i la Sostenibilitat Local (FEOSL).

# EL NOSTRE COMERÇ

## Pizzeria Lago di Garda

**Comerç:** Pizzeria Lago di Garda

**Adreça:** Avda. Alcalde Ramón Escallola, 41

**Telèfon:** 617.37.02.90

**Horari:** Migdies, a partir de les 13.30 hores; vespres, a partir de les 20.00 hores

Dilluns tancat

Diumenges al vespre, pizzes per emportar

**Vacances:** tancat la segona setmana d'agost

**Propietari/a:** Giorgio Tonoa i Mercè Tacias



### Especialitats:

A la Pizzeria Lago di Garda hi trobareu fonamentalment totes les especialitats de la cuina italiana el·laborades amb els millors productes i de manera artesanal. Pates, lassanyes, embutits, formatges, carpaccios, amanides i, per suposat, pizzes. Les pizzes de la Pizzeria Lago di Garda estan el·laborades amb una massa totalment artesanal. Per coronar l'àpat es pot gaudir d'un gelat italià artesanal.

A la pizzeria del Giorgio i la Mercè, s'hi poden encarregar les pizzes per emportar, així com la resta de plats de la seva carta.



*Al restaurant del Giorgio i la Mercè s'hi pot gaudir d'una cuina senzilla de qualitat i estar tranquil en un entorn ajardinat amb un espai per als més petits.*

### Des de quan esteu emplaçats a Valldoreix?

Ja fa quasibé un any que vam obrir la Pizzeria Lago di Garda aquí Valldoreix.

### Per què vau decidir muntar el negoci a la vila?

Nosaltres fa anys que vivim a la vila i se'ns va presentar l'oportunitat al quedar lliure el local al costat de casa. Vam decidir muntar la pizzeria que per a nosaltres és un hobby. Va ser perfecte perquè creiem que les coses funcionen únicament si les tens aprop de casa, i n'és el cas.

### Com valoreu la vostra experiència d'aquests primers dies?

El negoci ha estat una novetat per als valldoreixencs i la bona acollida que hem tingut ha estat una sorpresa per a nosaltres. Hi ha molts veïns que ja s'han aficionat a la nostra cuina i a l'entorn obert de la pizzeria. La gent pot menjar aquí el que voldria menjar a casa, hi troben plats senzills però el·laborats i fets amb productes de la millor qualitat.





## Vols rebre tota la informació de Valldoreix al teu correu electrònic ?

Només cal que entris al lloc web de l'EMD ([www.valldoreix.cat](http://www.valldoreix.cat)) i et registris en el Llistat de Distribució Electrònica i rebràs periòdicament tota la informació de la vila al teu correu electrònic. També t'hi pots registrar omplint la butlleta que trobaràs al Departament d'Atenció Ciutadana de l'EMD a la seu de l'EMD de Valldoreix (rbla. Mossèn Jacint Vergader, 185).

# Rostisseria Ramon

**Comerç:** Rostisseria Ramon

**Adreça:** C. Albert Rosas, 4  
(antic Rbla. Mossèn Jacint Verdaguer, 135)

**Telèfon:** 93.587.88.53

**Horari:** Dilluns, de 10.00 h a 14.00 h, de dimarts a divendres, de 10.00 h a 14.00 h i de 16.30 h a 20.30 h, dissabtes i diumenges, de 10.00 h a 15.00 h

**Vacances:** és obert els caps de setmana i els festius.

**Propietari/a:** Patricia Maleta



*Els tres plats forts de la Rostisseria Ramon són el pollastre rostit per emportar, el menjar tradicional el·laborat per encàrrec i la llet fresca de la La Vaqueria d'Osona que es dispensa mitjançant una màquina d'autoservei situada al mateix establiment.*

### Des de quan esteu emplaçats a Valldoreix?

Nosaltres ara farà quatre anys que vivim aquí a la vila i la Rostisseria fa un mes que està en marxa. Però en realitat fa un any que tenim el projecte en ment i que hi hem anat treballant.

### Per què vau decidir muntar el negoci a la vila?

Doncs la veritat és que va sortir tot rodat. Feia temps que teníem al cap la il·lusió de muntar alguna cosa i vam notar la mancança aquí a Valldoreix d'establiments d'aquest tipus. El local va quedar lliure i se'ns va presentar la oportunitat de fer-nos càrrec d'una franquícia de la Rostisseria. Nosaltres ja coneixíem la Rostisseria Ramon de Sant Feliu de Codines i la bona relació qualitat/preu dels seus productes.

### Com valoreu la vostra experiència d'aquests primers dies?

Ens hem sentit molt acollits, tant pels veïns com pels comerços valldoreixencs. La veritat, ens ha sorprès posi-

tivament la bona acollida. La gent està responant molt bé i nosaltres estem assolint objectius tot i que qual-sevol negoci és una aposta a llarg plaç. Ja tenim clients que venen setmanalment i que estam provant les nostres especialitats i també estan funcionant molt bé els encàrrecs per grups i celebracions.

### Especialitats:

A la Rostisseria Ramon estem especialitzats en la cuina tradicional el·laborada i de qualitat per emportar. A més oferim una selecció de productes alimentaris de primera urgència i disposem d'una xarcuteria i un petit celler que estem definint acceptant algunes demandes dels nostres clients. Tots els productes que oferim són productes catalans, caracteritzats per una el·laboració més acurada i artesanal. S'hi poden fer encàrrecs, s'hi pot anar a buscar plats preparats molt casolans, llet fresca de La Vaqueria d'Osona i, és clar, pollastres rostits.



## Els alumnes del CEIP Ferran i Clua s'acosten als esports de raqueta en unes jornades d'iniciació esportiva



L'activitat ha estat promoguda des de l'EMD de Valldoreix amb el suport de la Diputació de Barcelona. Les primeres jornades del programa d'iniciació als esports de raqueta obren un marc de col·laboració entre centres educatius i entitats esportives de Valldoreix.

Apropar uns esports, als que no sempre s'hi pot tenir accés, a través de la iniciació esportiva a càrrec d'una

empresa professional de l'àmbit en col·laboració amb l'escola infantil. Aquest és l'objectiu del programa de promoció d'activitat física a Valldoreix centrat en la iniciació als esports de raqueta. La vocalia d'esports ha engegat aquest nou programa de promoció d'activitat física vinculant l'escola pública Jaume Ferran i Clua amb els serveis educatius que dona l'empresa Barcelona Total Tennis. El programa s'ha desenvolupat durant 3 jornades realitzades al llarg del mes de maig de

2010, els infants de 1r fins a 6è curs, han visitat les instal·lacions del Club Esportiu Valldoreix (CEV) i han realitzat sessions d'iniciació esportiva al tennis, pàdel i altres modalitats d'esports amb raqueta. El programa d'iniciació esportiva ha estat creat des de l'EMD de Valldoreix gràcies al suport de la Diputació de Barcelona (Xarxa de Municipis).



## L'EMD de Valldoreix aposta per l'esport jove



Conscients de la importància de fomentar l'activitat física entre la població jove, l'EMD de Valldoreix ha engegat al llarg d'aquest 2009 i 2010 diverses campanyes promocionals de la mà de l'IES Arnau Cadell amb l'objectiu de trobar aquelles fôr-

mules i modalitats esportives atractives per aquest nombrós sector de la població de Valldoreix.

Després de l'èxit participatiu de les dues edicions que s'han

dut a terme de l'Skate Park emplaçat a les instal·lacions de l'IES Arnau Cadell, l'EMD de Valldoreix ha posat en marxa una nova campanya de promoció esportiva entre els joves. En aquests mesos de primavera, la vocalia d'esports ha engegat un seguit de jornades promocionals d'esports de

raqueta dins les instal·lacions del club Esportiu Valldoreix amb gran participació de nois i, sobretot, noies joves. La gran participació femenina en les jornades d'esports de raqueta contrasta la major participació masculina en les edicions del ja consolidat Skate Park a Valldoreix.

Les jornades, adreçades a la promoció del tennis i del pàdel, han comptat amb el suport econòmic de la Diputació de Barcelona (Xarxa de Municipis) i s'han coordinat des del departament d'Educació Física de l'IES Arnau Cadell i la vocalia d'esports de l'EMD de Valldoreix.

# L'EMD de Valldoreix, amb el suport de la Diputació de Barcelona, porta a terme una primera experiència per apropar l'equitació a les persones amb discapacitat



**Vincular el col·lectiu de persones amb discapacitat, que formen part de la secció esportiva d'ASDI, amb els professionals de l'Associació Esportiva Via Dufresne de Valldoreix. Aquest és el contingut del projecte d'equinoteràpia que l'EMD i ASDI van posar en marxa al llarg del passat mes d'abril i que s'allarga durant prop de quatre mesos.**

Sota la direcció de la responsable del programa, Stella Calatayud -instructora titular i docent de la prestigiosa British Horse Society i també entrenadora d'Hípica de la Federación Equestre Nacional- aquesta iniciativa sin-

gular persegueix l'objectiu d'acostar el contacte amb els cavalls i la natura a nois i noies amb discapacitat física i psíquica. Les sessions es duen a terme al llarg d'un matí setmanal a les instal·lacions que la hípica valldoreixenca té al passeig de la Merla al barri del Rossinyol i consisteix en una part de contacte físic i vincle afectiu amb els cavalls -fent-se càrrec de la cura i l'alimentació- i una part de munta. El projecte que duen a terme ASDI (Associació Pro Disminuïts Físics de Sant Cugat) i l'EMD de Valldoreix ha estat possible gràcies a la col·laboració de la Diputació de Barcelona (Xarxa de Municipis).

## Nou espai lúdic-esportiu públic per a persones grans i persones amb discapacitat a la plaça Maria Sabater

La inauguració es va celebrar el 24 de març i va consistir en una jornada formativa a càrrec d'una fisioterapeuta de la Diputació de Barcelona. Durant la classe pràctica la terapeuta va mostrar als assistents els diferents tipus d'exercicis que es poden fer en l'equipament. Aquesta primera jornada comptar amb la participació de la gent del Casal d'Avis de Valldoreix i els nois i noies de l'associació ASDI.

L'equipament està format per un conjunt de mòduls a mode de circuit indicat perquè les persones grans i les persones amb disca-

pacitat puguin realitzar exercicis de forma senzilla i molt segura. Aquests mòduls permeten realitzar tant exercicis de mobilitat articular com exercicis d'equilibri i força, que milloren l'autonomia física i la qualitat de vida d'aquests col·lectius a través de l'exercici físic lleuger.

La jornada de formació es va allargar tot el matí i va acabar amb un aperitiu popular on tots els assistents van intercanviar opinions sobre l'experiència. Durant la jornada, també es distribuirà material informatiu gràfic i obsequis per a tots els participants.



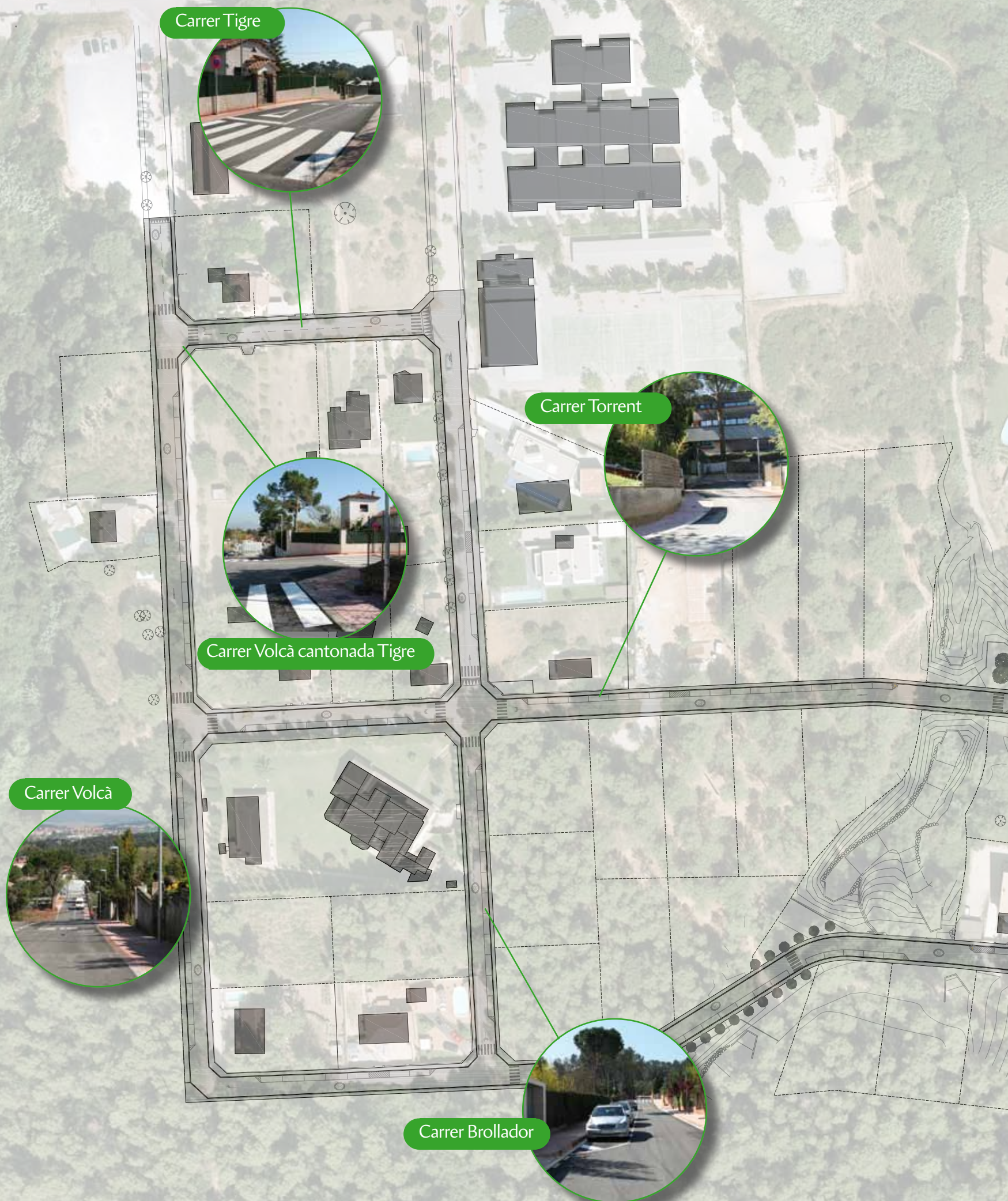

# Una nova cara pel barri de Les Bobines

**La urbanització del barri de Bobines és el projecte urbanístic més important que s'ha desenvolupat des de l'EMD-Valldoreix en l'última legislatura i des de l'administració valldoreixenca estem molt orgullosos i complaguts d'haver pogut acabar aquesta obra satisfactòriament.**

Amb la finalització dels treballs al barri de Bobines s'aconsegueix una gran fita a nivell urbanístic com és la comunicació entre els sectors del Monmany i Mas Fuster, a través del barri de Bobines. Això s'ha aconseguit

amb l'obertura i comunicació entre els carrers Bobines i Cicló, per una banda, i Torrent i Elefant per l'altra, que en l'actualitat passen per sobre de la riera de can Llobet. L'obertura d'aquests dos nous vials permet una circulació més fluïda entre els dos costats del torrent.

L'àmbit d'actuació han estat els carrers ja esmentats Torrent i Bobines, així com als carrers Brollador, Pont, Cicló, Volcà, Elefant i Tigre. L'obra ha consistit en la urbanització dels carrers, el soterrament de tots els serveis i la renovació de tot l'enllumenat públic.

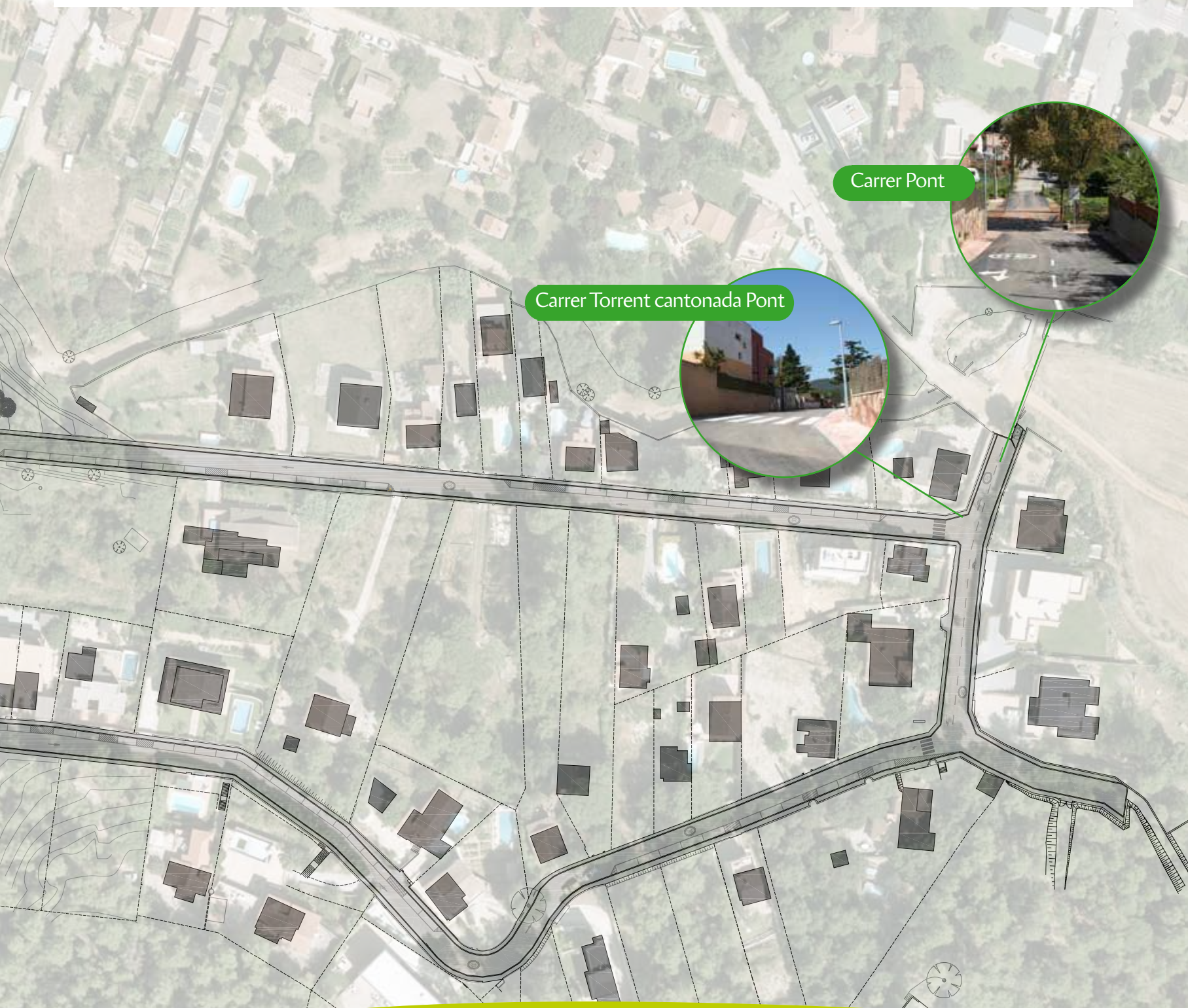

## La nova mobilitat del barri de Les Bobines en detall



**Amb la urbanització del barri s'ha fet necessària la ordenació de la mobilitat interna del veïnat de Bobines i des de l'àrea d'Urbanisme de l'EMD-Valldoreix s'ha estimat que, donat que el barri no és una zona fonamentalment residencial sense vials de pas, la velocitat de pas quedarà limitada a 30 km/h.**

Una altra de les prioritats de l'EMD és garantir el desplaçament a peu dels veïns del barri, motiu pel qual les voreres queden reservades únicament al trànsit de vianants i per tant no es permetrà l'aparcament de vehicles sobre el voral, ni la circulació de bicicletes. La circulació de vehicles a motor i bicicletes queda restringida a la calçada, ja que en estar la velocitat limitada a 30 Km/h la connivència d'aquests dos tipus de vehicles és totalment compatible.

Pel que fa als sentits de circulació, la proposta de l'EMD mantenir el doble sentit de circulació, sense aparcament, en els accessos principals -primer tram del carrer Brollador (davant poliesportiu), passeig de la Guineu (amb un sentit reservat a l'autobús urbà) i carrer del Pont-. També es proposa doble sentit de circulació en el carrer del Tigre i en un tram del carrer del Volcà (davant del parvulari) per poder restringir el pas de vehicles davant el CEIP Ferran i Clua, durant l'horari d'entrada i sortida de l'escola.

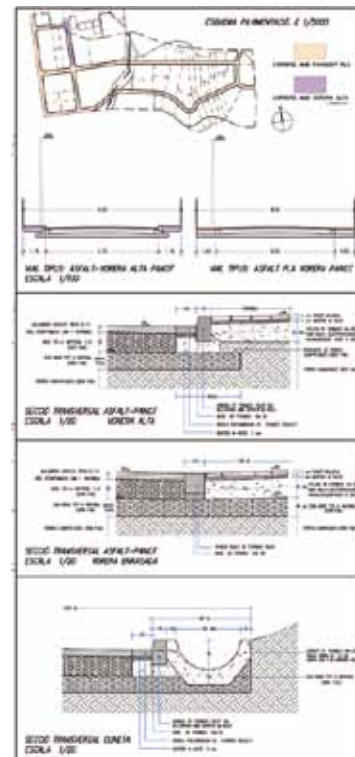

En la resta de carrers es proposa el sentit únic de circulació amb una banda d'aparcament. Entre els dos accessos de Les Bobines s'estableixen dos recorreguts principals: el primer en sentit Pont-Torrent-Brollador, i el segon en sentit Guineu-Volcà-Bobines-Pont.

Per evitar l'excés de velocitat en els trams de carrer excessivament llargs (Bobines i Torrent) l'àrea d'Urbanisme de l'EMD ha previst anar alternant les zones d'aparcament de vehicles a banda i banda dels carrers, aproximadament en trams de 100 metres.

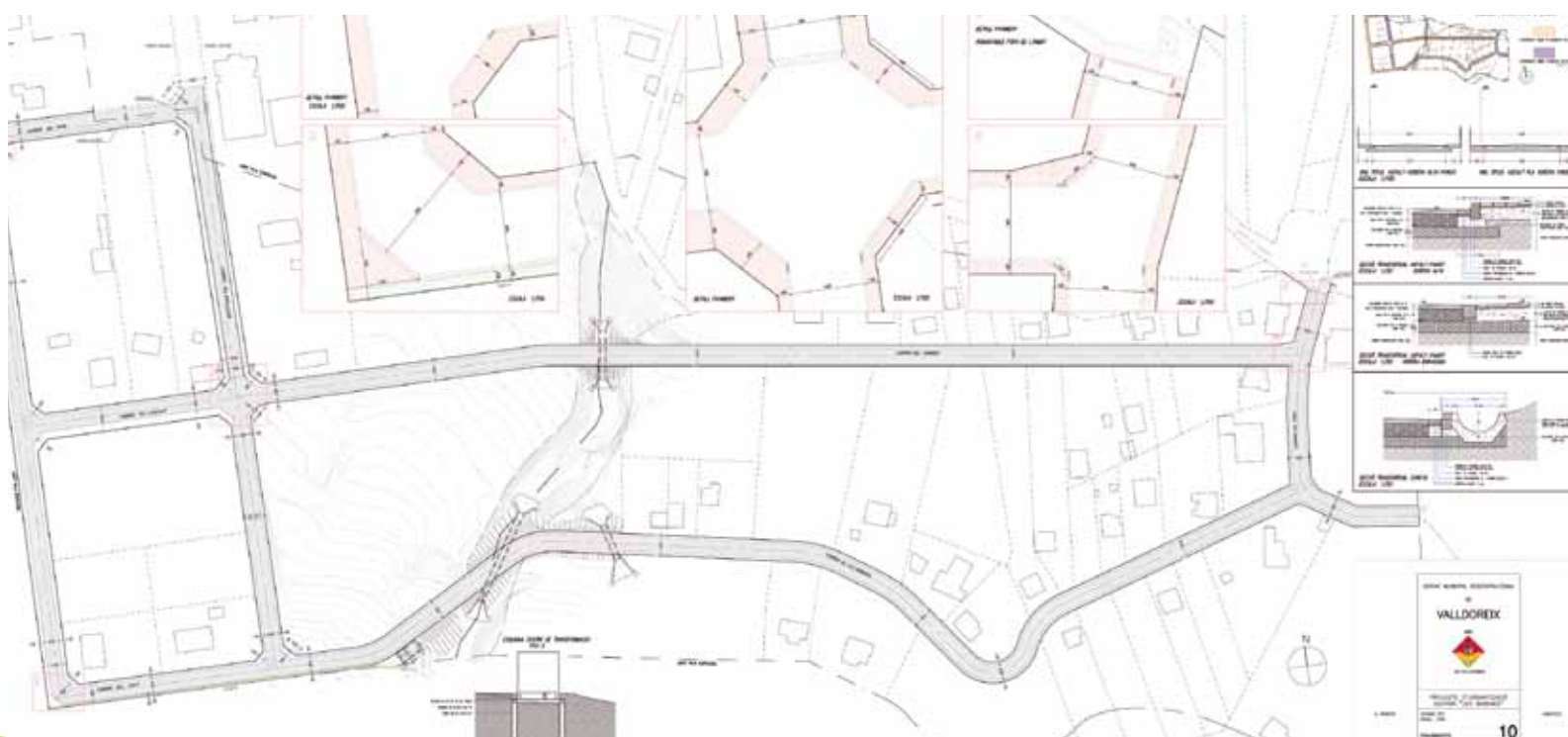

## El nom de la Coral l'Harmonia de Valldoreix figurarà en l'estructura del nou orgue de Montserrat

**El fet ha estat possible gràcies a la iniciativa de la Coral l'Harmonia de Valldoreix, que ha sufragat una petita part dels costos de construcció, apadrinant d'un dels tubs del nou orgue, a través d'una aportació econòmica.**

La coral valldoreixenca ha estat una de les 3.788 persones, empreses o entitats que han participat en la campanya d'apadrinament d'un dels tubs del monumental orgue, que compta amb més de 4.200 tubs. La contribució de la Coral l'Harmonia de Valldoreix es veurà recompensada amb l'inscripció del nom de l'entitat en l'estructura de l'instrument. La construcció del nou orgue, inaugurat el passat diumenge 25 d'abril, ha anat a càrrec de

Blancafort Organistes de Montserrat i finançat amb l'ajuda de l'Obra Social de Caixa Penedès i de milers de persones i entitats privades -entre elles la Coral l'Harmonia de Valldoreix-, amb un cost final de més d'1,5 milions d'euros. En xifres, la construcció de l'orgue ha suposat la col·locació de 4.242 tubs de 63 registres diferents, amb una alçada total de 12,5 m., una amplada de 5,5 m. i amb un pes de més de 12.000 kg. La construcció ha estat totalment artesanal i han calgut 22.000 hores de treball. L'estrena del nou orgue va comptar amb la presència del secretari d'Estat del Vaticà i mà dreta del Papa Benet XVI, Tarcisio Bertone, que en aquelles dates es trobava a Catalunya preparant la visita del Papa a Barcelona.



## Maragall, el cant coral i les roses protagonitzen la celebració de Sant Jordi al Casal d'Avis de Valldoreix

**El Casal d'Avis de Valldoreix va aprofitar la diada de Sant Jordi per retre homenatge al poeta català Joan Maragall en el 150è aniversari del seu naixement. L'acte celebrat divendres 23 d'abril va aplegar un centenar de persones al la Sala del Casal de Cultura de Valldoreix.**

La celebració va començar amb una lectura de poemes de Joan Maragall a càrrec de les membres del Casal d'Avis Maria Sentís, Mercè Armora, Carme Torrents, Roser Palomés i Anna Miquel. Un cop acabada la lectura, Maria Sentís va citar unes paraules de Miguel Delibes en les quals l'escriptor val·lisoletà feia una defensa de l'ús i el foment del català per evitar que desaparegui.

La segona part de l'acte va estar dedicada al cant coral a càrrec de la for-

mació musical del casal, Coral Escat de Germanor, que van interpretar un repertori molt adient per la diada del llibre i la rosa. Va començar amb la 'Invocació a Sant Jordi', seguit dels temes 'Tot baixant per la dreuera', 'El rei de Birondon', 'La Jungfrau', 'Rosa de Bardissa', i 'Record de Calella'.

Un cop acabada la cantada va ser el torn dels parlaments de les autoritats, moment que la presidenta de l'EMD-Valldoreix, Montserrat Turu, va aprofitar per felicitar tots els membres del Casal d'Avis de Valldoreix "per la seva implicació en la vida cultural i associativa de la vila". Els discursos van deixar pas al tradicional repartiment de roses a càrrec de la presidenta de l'EMD a cada un dels mem-

bres del casal.

La celebració de Sant Jordi del Casal d'Avis de Valldoreix va comptar també amb la participació dels vocals de l'EMD Pau Alonso, Teresa Veciana i Susana Herrada, així com d'una representació de l'Ajuntament de Sant Cugat, encapçalada per l'alcalde.



## El sènior femení de l'Handbol Valldoreix fa història i es proclama campió de Primera Catalana per segon any consecutiu

En la fase final les verd-i-negres es van desfer del CH Canovelles a les semifinals i de la Salle Montcada Iste a la final. El torneig, que servia per decidir el millor conjunt de la temporada, es va disputar el cap de setmana del 27 i 28 de març a Tortosa i va aplegar els 4 millors equips del campionat.



El Canovelles va ser el rival de les valldoreixenques a la primera semifinal i també va ser el primer en patir el gran moment de joc i de forma amb el qual les verd-i-negres van afrontar la competició. El Canovelles, amb poques idees en atac, va esdevenir una joguina en mans d'un Valldoreix, que amb ràpides transicions i amb una altíssima efectivitat de cara a porta, no va donar cap opció a les grogues.

La segona semifinal va enfrontar la Salle Montcada Iste amb les amfitriones del torneig, el Tortosa. Tot

i els esforços per arribar a la final davant la seva afició, el Tortosa no va saber com jugar davant una Salle que es va mostrar intractable en defensa i molt agressiu i efectiu en atac. Amb la victòria de la Salle, la final entre les de Montcada i el C.H. Valldoreix quedava definida. La final no va tenir gaire història i ben aviat va quedar palès que les valldoreixenques arribaven a la cita amb més força i empena que les montcaldines. Tot i que la primera part va ser força equilibrada, finalment les

valldoreixenques van imposar el seu ritme i van dominar amb claredat el partit davant d'una Salle Montcada molt desgastat per la semifinal. Amb el xiulet final el resultat (26-14) va deixar clar que tant la final com el campionat només tenia un propietari. Però els títols no van acabar aquí, ja que el gran torneig disputat pel C.H. Valldoreix va servir perquè els trofeus de millor portera i millor jugadora de la final recaiguessin en les jugadores valldoreixenques Laura Medina i Montse Sesma.

## Collita de medalles del Club Natació Valldoreix a la Lliga de Figures de Natació Sincronitzada

Els dos equips de la categoria junior van aconseguir un or i una plata, mentre que el de la categoria aleví es va penjar un bronze. La Lliga de Figures de Sincronitzada de les categories aleví i junior està organitzada pel Consell de l'Esport Escolar de Barcelona (CEEB). La cita va tenir lloc el dissabte 8 de maig a les Piscines Sant Jordi.

Els tres equips del Club Natació de Valldoreix que van prendre part en la Lliga de Figures de Natació

Sincronitzada organitzada per CEEB van aconseguir uns resultats molt meritoris, ja que tots tres van pujar al podi. La jornada de competició de les categories aleví, en la qual competia un equip del CN Valldoreix, i junior, en la que competien dos equips valldoreixencs, va fer palesa la gran aposta i el gran treball que des del Club Natació Valldoreix s'està fent amb la natació sincronitzada.

Un or, una plata i un bronze va ser la collita de medalles que les nedadores



dels equips valldoreixencs es van endur del campionat. Tot plegat, un gran triomf de l'esport de Valldoreix, que reforça la voluntat i la necessitat de l'EMD-Valldoreix de seguir apostant per les seves polítiques esportives.



# Les EMD de Catalunya es conjuren per aconseguir la modificació de la Llei de Règim Local de Catalunya

L'Agrupació d'EMD de Catalunya (AEMDEC) demanarà, tant al conseller de Governació i Administracions Públiques, Jordi Ausàs, com als representants al parlament dels diferents partits polítics, que es comprometin a canviar la Llei de Règim Local de Catalunya en la propera legislatura.

L'Agrupació d'Entitats Municipals Descentralitzades de Catalunya, reunida en assemblea general el dissabte 8 de maig de 2010 al Monestir de Les Avellanes a Os de Balaguer (Lleida), es va fixar com a objectiu prioritari per als propers mesos aconseguir un compromís en ferm del conseller de Governació i Administracions Públiques, Jordi Ausàs, i dels diferents partits polítics amb representació al Parlament de Catalunya de què en la propera legislatura s'afronti de manera definitiva el canvi de la Llei de Règim Local de Catalunya.

L'aspiració de les EMD catalanes és que la propera Llei de Règim Local pugui recollir les seves demandes, entre les quals es compten el reconeixement de l'AEMDEC com una associació municipalista més i que es contempli a les EMD

com a governs locals dins les convocatòries de subvencions adreçades a les corporacions municipals.

Una altra de les qüestions que va

centrar l'agenda del dia de l'assemblea és l'anàlisi i negociació dels convenis econòmics i de competències entre les EMD i els seus ajuntaments de referència. En aquest sentit, la conclusió

va ser reconèixer les dificultats de relació amb els diferents ajuntaments i la necessitat de promoure convenis de llarga durada que minimitzin al màxim les relacions entre les EMD i els ajuntaments. Amb aquesta mesura es pretén evitar possibles males relacions amb els equips de govern del municipi. Una altra de les conclusions a les quals es va arribar durant l'assemblea és la d'intentar consensuar aquests convenis amb tots els grups polítics amb representació al ple del municipi, per garantir el desplegament dels convenis en cas de canvis dels equips de govern als ajuntaments.

Durant l'assemblea també es va procedir a la renovació de la junta de govern de l'AEMDEC, que va quedar constituïda per la presidència, a càrrec de la presidenta de l'EMD de Valldoreix, Montserrat Turu i la vicepresidència, que recau en la persona del president de l'EMD de Jesús, Pere Panisello. Altres càrrecs de la junta seràn el de secretaria, assumit per Pere Domingo, president de la futura l'EMD del Talladell, i la de tresorer que recau en el president de la futura EMD de Bellaterra, Ramon Andreu.



## L'EMD-Valldoreix adjudica la gestió de l'Escola de Música i aplicarà descomptes als alumnes de fins a un 40%

L'EMD de Valldoreix, en el ple extraordinari de la Junta de Veïns el divendres dia 30 d'abril, va aprovar per unanimitat adjudicar provisionalment la gestió del centre educatiu a l'empresa Quartettsatz.

Les gestions de l'EMD-Valldoreix en l'obtenció d'una subvenció de la Generalitat de Catalunya per valor de 94.200 i els nous preus públics presentats per l'empresa adjudicatària permetran aplicar descomptes per l'actual curs que van des d'un 15 a un 40% (en funció del contingut de les assignatures). Aquests descomptes s'aplicaran amb caràcter retroactiu des de l'1 de setembre del 2009 i es retornarà als pares la diferència entre l'import anterior i l'aprovat divendres. De la mateixa manera, l'EMD aplicarà una bonificació de 10% sobre el preu de la quota als alumnes fills de famílies nombroses i monoparentals. Per obtenir les reduccions sobre la quota esmentades cal que

els beneficiaris presentin la documentació acreditativa corresponent. El ple de divendres dia 30 d'abril també va donar llum verda als criteris d'admissió del centre, que seran els mateixos que s'utilitzen a les escoles i instituts públics. Amb aquests barems, a l'hora d'admetre nous alumnes s'aplicaran criteris com són la proximitat del domicili al centre, tenir germans que ja són alumnes de l'escola, tenir una discapacitat pròpia o d'algun membre de la unitat familiar igual o superior al 33%, tenir un dels pares o tutors que treballen al centre, entre d'altres. L'adjudicació de la gestió del servei de l'Escola de Música de Valldoreix a Quartettsatz s'ha fet en estricte compliment de la Llei 30/2007 de Contractes del Sector Públic i ha comptat amb l'assessorament d'un comitè d'experts. La proposta Quartettsatz va obtenir una puntuació de 69 sobre un total de 80 punts. La segona empresa classificada és Educats que va obtenir una puntuació de 60,49.

## El bon temps acompanya una exitosa celebració de Sant Jordi a Valldoreix

Centenars de persones es van apropar al llarg de la jornada al Casal de Cultura de Valldoreix per gaudir de les múltiples activitats que s'hi van programar. La celebració que es va viure diumenge 25 d'abril va estar organitzada per l'EMD-Valldoreix i va comptar amb la col·laboració de les associacions i entitats de la vila.

Valldoreix tornava a despertar amb llibres i roses el diumenge al matí. I és que el programa d'activitats de celebració de la Diada de Sant Jordi a Valldoreix no estava previst per al divendres 23 d'abril, sinó per a tot el dia de diumenge 25. Entre llibres i roses, durant tot el matí es van poder visitar les paradetes de les diferents associacions i entitats de la vila i les de la fira d'artisans.

Les activitats del matí, la Trobada d'Associacions Veïnals i d'Entitats Culturals i la Fira d'Artisans, van estar amenitzades per la Cobla La Selvatana que va posar la música a la Ballada de Sardanes que va tenir lloc a la mateixa plaça del Casal. La programació matinal no va oblidar els més petits que van poder divertir-se amb el taller d'Apilablocks.

L'artesanaria, les paradetes d'associacions i entitats, les sardanes i les activitats familiars van donar pas, després d'un descans al migdia, al seguit d'actuacions culturals programades amb motiu de la diada del llibre i la rosa. La programació de tarda va oferir diferents actes teatrals i musicals centrats en la literatura. Els Marxosos del Vallès amb l'espectacle "Homenatge a Josep Ma. de Sagarra" va donar el tret de sortida a les activitats de la programació de la tarda. El relleu a l'escenari de la Nau de Cultura el va prendre el Grup de Teatre Espiral amb l'obra "Textos de



Salvador Espriu", que va anar seguit de les lectures de fragments literaris que van oferir els Grups de Lectura en Alemany, Català, Castellà, Anglès i Francès. L'Associació Cultural Pentagrama també va pujar a l'escenari amb el recital "Eduard Araujo diu Joan Maragall" escollit amb motiu del 150 aniversari del naixement de l'autor.

Finalment, per acomiadar l'acte, la Coral l'Harmonia i el Grup Jove de Valldoreix van oferir una interpretació musical sentida. Centenars de veïns i veïnes es van apropar al Casal de Cultura de Valldoreix entre el matí i la tarda de diumenge. La programació va atreure petits i grans que van gaudir de les activitats organitzades per l'EMD-Valldoreix amb la col·laboració de les associacions i entitats de la vila. Els actes van comptar amb la presència de la presidenta de l'EMD, Montserrat Turu, i dels altres membres del consistori.

## Més de 600 seguidors blaugranes gaudeixen de la victòria del Barça a la Plaça del Casal de Valldoreix

La Plaça del Casal de Cultura de Valldoreix va tornar a ser, el dissabte 10 d'abril, el lloc de trobada on els culers valldoreixencs van poder gaudir d'una nova victòria blaugrana davant el Reial Madrid. Un cop més, la pantalla gegant instal·lada pel Club Handbol Valldoreix, amb la col·laboració de l'EMD-Valldoreix, va aplegar centenars de seguidors amb motiu d'una cita barcelonista.

Música, càntics, una gran pantalla gegant, una barra, premis i fins i tot una petita actuació castellera, van ser els elements principals de la festa blaugrana organitzada pel C.H. Valldoreix amb motiu de l'enfrontament de Lliga entre el F.C. Barcelona i el Reial Madrid. La cita va tenir lloc com ja és habitual a la plaça del Casal de Cultura de Valldoreix, on l'organització, amb la col·laboració de l'EMD-Valldoreix, va oferir la projecció del matx que va aplegar més de 600 persones. A les sis de la tarda va començar la festa i fins les 22.00 hores en que va sonar el xiulet d'inici del partit, no van deixar d'arribar seguidors que anaven fent ambient per al seguiment del clàssic. La música va animar els moments previs al

matx i durant la mitja part va tenir lloc una breu actuació castellera que va sorprendre tots els assistents. I és que entre el públic s'hi trobaven les colles castelleres de Sant Cugat i de Guissona que en la seva actuació van aixecar un escut blaugrana entre els aplaudiments dels seguidors aplegats a la plaça valldoreixenca. La cita va acabar amb la joia col·lectiva per la victòria del F.C. Barcelona que es va imposar al Reial Madrid per 0 a 2 gols al Santiago Bernabeu. Enmig de la celebració, l'organització va fer entrega de la samarreta del jugador blaugrana Gerard Piqué sortejada entre els assistents.



## Juanjo Cortés, Rose Marie Marquès i Pere Bordes s'enduen els primers Premis Vila de Valldoreix

Cortés es va endur el premi pel seu treball de recuperació i difusió de la història i patrimoni de Valldoreix al llarg de 25 anys. Marquès va veure reconeguda la seva implicació en totes les iniciatives de la vila i amb el Cau Amic. El treball en favor del Casal d'Avis de Valldoreix va servir al recentment desaparegut Pere Bordes per adjudicar-se un dels guardons.

La primera edició dels premis Vila de Valldoreix es va fer coincidir amb la diada de Sant Jordi i el format de la celebració va constar d'un sopar amb participació de veïns i associacions i la posterior entrega dels guardons. El sopar es va celebrar en una Nau de Cultura de Valldoreix que es va vestir de gala per rebre prop de 150 persones vinculades directament o indirecta a la vila de Valldoreix. Durant el transcurs del sopar el duet musical Sozinhos es va encarregar d'amenitzar la vetllada amb els seus temes d'arrels brasileres.

El moment culminant de la celebració va arribar amb el lliurament de premis. La primera en pujar a l'escenari de la Nau de Cultura va ser la dona de Pere Bordes, Isabel Castells, que va recollir el premi concedit a títol pòstum al seu marit de mans del president de l'Associació de Veïns de Ca n'Enric-La Miranda, Josep Iluís Salazar. Acte seguit es va procedir a

l'entrega del segon dels premis de la nit que va recaure en Rose Marie Marquès. L'entrega del premi va anar a càrrec del vicepresident del Club Esportiu Valldoreix Rafael Vila.

L'últim en recollir el seu guardó va ser l'historiador valldoreixenc Juan José Cortés i ho va fer de mans de la

seva estreta col·laboradora al Centre d'Estudis de Valldoreix Valldaurex, Matilde Priante. En el seu discurs Cortés va tenir un agraïment per a totes les persones que han col·laborat amb ell al llarg d'aquests 25 anys.

El punt final a la vetllada el va posar la presidenta de l'EMD de Valldoreix, Montserrat Turu, que va destacar el treball i l'encert de l'Associació de Ca n'Enric-La Miranda a l'hora d'organitzar els premis. Altres membres del consistori valldoreixenc presents al sopar van ser els vocals de l'equip de Govern Joan Gaya i Teresa Veciana i els membres del grup a l'oposició CiU-Actuem Josep Puig i Susana Herrada.

## Petits i grans gaudeixen del concert anual dels professors del Centre Musical de Valldoreix



**Alumnes i pares omplen la Nau del Casal de Cultura per assistir a l'actuació que els professors del Centre Musical de Valldoreix ofereixen anualment. Els mestres del centre valldoreixenc van pujar el dissabte 24 d'abril a la tarda a l'escenari de la Nau i van aplegar més de 150 persones.**

Un any més, els mestres del Centre Musical de l'EMD de Valldoreix van pujar a l'escenari de la Nau de Cultura per interpretar els seus instruments davant els seus alumnes i tots aquells que s'animen. I com cada edició, alumnes i pares i mares van omplir la Nau per gaudir d'un repertori musical de qualitat.

El programa que els professors van preparar per a la tarda de dissabte 24 d'abril estava dividit en dues parts. La primera part la va protagonitzar el piano que de la mà de diferents professors va acollir varies peces musicals. Després d'una interpretació conjunta de dos pianos, va començar la segona part en la que els mestres, amb la col·laboració d'altres músics, van interpretar "El Carnaval dels Animals", de C. Saint-Saëns. L'obra, traduïda del francès al català per Teresa Sàrries i Bàrbara Valentí, va comptar amb la veu de Xavier Esteban com a narrador.

L'acte va aplegar més de 150 persones, sobretot els més petits del centre valldoreixenc que no es van voler perdre els seus mestres dalt de l'escenari. El concert va comptar amb la presència entre el públic de la presidenta de l'EMD-Valldoreix, Montserrat Turu, i de la vocal Teresa Veciana. L'acte, organitzat pel Centre Musical i l'EMD de Valldoreix, també va comptar amb la participació de la vocal de CiU-Actuem Susana Herrada.



Juny	1	2	3	4	5	6
7	8	9	10	11	12	13
14	15	16	17	18	19	20
21	22	23	24	25	26	27
28	29	30				

Juliol	1	2	3	4		
5	6	7	8	9	10	11
12	13	14	15	16	17	18
19	20	21	22	23	24	25
26	27	28	29	30	31	

## Juliol 2010

### Diumenge dia 12

**19.00h – Nau de Cultura. "Soledades" (poesia, imatge i música).**  
Org: VBall de Poetes (secció de Pentagrama). Col: EMD Vallldoreix



Obertes les inscripcions dels  
**Esplais d'Estiu del Casal de Cultura de Vallldoreix**



Obertes les inscripcions dels  
**Tallers del Casal de Cultura de Vallldoreix**

## Juny 2010



### Dilluns dia 14

**19.30h – Biblioteca Vall d'Or**  
**Grup de Lectura en Català - Castellà**  
**"Cavalls cap a la fosca"** de Baltasar Porcel  
Entrada lliure, prèvia inscripció al Casal de Cultura de Vallldoreix  
Org: EMD Vallldoreix

### Divendres 18

**22.00h – Nau de Cultura. VI Cicle Cinema Europeu**  
**"Caramel"**. Entrada lliure. (no apta per menors de 13 anys)  
Org: EMD Vallldoreix

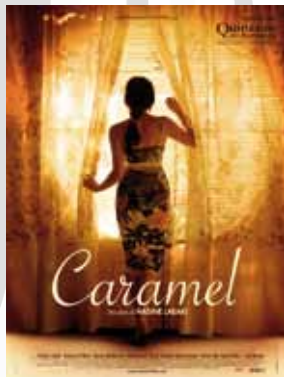

### Bases del Concurs de Cartells de la Festa Major Vallldoreix 2010

**Bases del Premi Literari de Vallldoreix Edició 2010**  
Data límit de presentació dilluns dia 26 de juliol



### Diumenge dia 20

**9.30h – Plaça Mas Roig.**  
**Passejades per Vallldoreix. Visita a l'Estany dels Alous.** Places limitades, inscripcions a: [info@avvcelm.cat](mailto:info@avvcelm.cat)  
Org: AV Ca n'Enric – La Miranda.  
Col: VEN i EMD Vallldoreix



Obertes les inscripcions de la  
**Festa Major Infantil de Vallldoreix.**  
16 de setembre de 2010

Per a més informació adreceu-vos al Casal de Cultura  
C. Sant Albert, 5. Tel. 93 589 82 69



### Dilluns dia 21

**19.30h – Biblioteca Vall d'Or, Grup de Lectura en Alemany**  
**"Amok"** de Stefan Zweig. Entrada lliure, prèvia inscripció al Casal de Cultura de Vallldoreix. Org: EMD Vallldoreix

### Dilluns dia 28

**19.30h – Biblioteca Vall d'Or. Grup de Lectura en Francès**  
**"L'écume des jours"** de Boris Vian.  
Entrada lliure prèvia inscripció al Casal de Cultura de Vallldoreix. Org: EMD Vallldoreix



## CICLE DE CINEMA A LA FRESCA

Cada divendres de JULIOL i AGOST a les 22.30 hores a la Plaça del Casal de Cultura de Vallldoreix

Informació [www.valldoreix.cat](http://www.valldoreix.cat) (s'editarà un programa amb les projeccions)

